المدى

رئيس مجلس الادارة
رئيس التحرير
فخري كريم

جريدة سياسية يومية

20 صفحة
500 دينار

العدد (3291) السنة الثانية عشرة - الاربعاء (18) شباط 2015

http://www.almadapaper.net Email: info@almadapaper.net

ملحق اليوم مع المدى

الآن في المكتبات

تنتظر إجابة العبادي على مطالبها في اجتماع الرئاسات الثلاث

الكتل السّنية تعتزم زيارة مراجع النجف وترهن عودتها للبرلمان بـ"تجريم الميليشيات"

❑ بغداد / المدى

تنتهي اليوم الأربعاء المهلة التي منحتها "الكتل السنية" لرئيس الوزراء حيدر العبادي لتلبية المطالب التي تقدمت بها على خلفية اغتيال شيخ عشيرة الجنابيين قاسم السويدان.

ورهنت "الكتل السنية" استئناف حضورها في مجلس النواب بقائمة مطالب قالت إن سليم الجبوري وأسامة النجيفي وصالح المطلك قاموا بتسليمها إلى رئيس الوزراء حيدر العبادي.

وأوضح نواب أن قائمة المطالب تتضمن تسريع قانوني الحرس الوطني والمساءلة والعدالة مع الأخذ بالتعديلات المطروحة، بالإضافة الى تشريع قانون "يجرم الميليشيات" سيطرحه ممثلو "اتحاد القوى" في مجلس الوزراء للتصويت قريباً.

وفيما يعتزم ممثلو "الكتل السنية" زيارة المراجع الدينية في النجف وكربلاء، اكدوا ان العبادي جاد في حل الأزمات التي تواجه البلد.

ويقول احمد المشهداني، النائب عن اتحاد القوى الوطنية، إن "جميع الكتل السنية خوّلت كلاً من سليم الجبوري وأسامة النجيفي وصالح المطلك بالتفاوض مع التحالف الوطني والعبادي لحل موضوع استهداف بعض القيادات السياسية والعشائرية ووضع حد لهذه التجاوزات من قبل بعض المجاميع الخارجة على القانون".

وأضاف المشهداني، في تصريح لـ"المدى"، أن "الكتل السنية أمهلت قياداتها التي تتفاوض مع الحكومة والتحالف الوطني خمسة أيام تنتهي اليوم الاربعاء من أجل تقديم تقرير مفصل عن جميع لقاءاتهم مع المسؤولين السياسيين ومدى الاستجابة لمطالبهم".

وكانت الكتل السنية أعلنت، السبت عن مقاطعة جلسات البرلمان إلى إشعار آخر احتجاجاً على الاعتداء على أحد نوابها ومقتل عمه (أحد شيوخ عشيرة الجنابيين) قاسم سويدان بهجوم مسلح، الجمعة الماضي، وحمّلوا رئيس مجلس الوزراء ووزيري الدفاع والداخلية مسؤولية "الانفلات الأمني وإطلاق أيدي القتلة".

❑ التفاصيل ص ٣

في حوار موسع مع فضائية المدى

الكعود: لم تدعمنا أي دبابة في الأنبار وداعش دمّر خزانات الإسالة

❑ بغداد / المدى

كشف النائب عن محافظة الأنبار غازي الكعود أن الجيش العراقي في المحافظة لا يمتلك دبابة واحدة وهو يعتمد على الهمرات فقط للتنقل وليس للقتال، وهذا ما يجعله دائماً بموقف المدافع، مؤكداً أن حيدر العبادي ابلغه بان الحكومة لا تمتلك السلاح لدعمهم في قتال تنظيم داعش.

وفي تصريح لبرنامج "سجال" الذي تبثه فضائية المدى مساء الثلاثاء، قال الكعود وهو نائب في اتحاد القوى العراقية، ومن وجهاء قبيلة البونمر المعروفة بقتالها الشرس للمتطرفين، إن ضعف القدرة القتالية لقوات الجيش العراقي المتمثلة بالفرقة السابعة وانسحابهم وترك الشرطة والعشائر يقاتلون لوحدهم، أدى الى سقوط قضاء هيت بيد داعش وجعل منطقة البغدادي صيداً سهلاً للتنظيم، مؤكدا أن الجيش لا يمتلك دبابة واحدة ويعتمد على الهمرات لمواصلة التنقل فقط وليس للقتال، وهذا ما يجعله دائماً في موقف المدافع، وطالب الكعود بتشكيل غرفة عمليات مشتركة تقود العمليات العسكرية في الأنبار وغيرها من المحافظات العراقية التي تشهد عمليات عسكرية".

واضاف الكعود ان محافظة الأنبار تفتقد في اغلب الأوقات الاتصال مع بغداد والقادة العسكريين، وحتى السياسيين لا يعلمون ما يجري في المحافظة او انهم يتسترون على الحقيقة بغرض رفع المعنويات.

❑ التفاصيل ص ٢

محل لبيع الصور التراثية في شارع الرشيد وسط بغداد.. (أ. ف. ب)

الصدر يجمّد سرايا السلام ويطالب كتلته بالبدء بحوار سياسي

❑ النجف / المدى

اعلن الزعيم الشيعي مقتدى الصدر، امس الثلاثاء تجميد مجموعات مسلحة تابعة له، منتقدا تنامي نفوذ "الميليشيات" التي لجأت اليها السلطات لمساندة قواتها في المعارك ضد تنظيم داعش.

ودعا الصدر، الذي انسحب من الحياة السياسية في شباط ٢٠١٤، القوى السياسية إلى "ضبط النفس"، بعد تعليق نواب سنة مشاركتهم في أعمال البرلمان على خلفية اغتيال زعيم عشائري سني على يد مسلحين يعتقد انهم ينتمون إلى فصائل شيعية.

وتزعم الصدر لسنوات "جيش المهدي" الذي قاتل القوات الأميركية خلال تواجدها في العراق، واتهم بتنفيذ عمليات قتل واسعة بحق السنة خلال الحرب المذهبية التي شهدتها البلاد خلال ٢٠٠٦ و٢٠٠٧. وحل الصدر هذا الجيش في ٢٠٠٨ بعد معارك مع القوات العراقية والأميركية.

كما اعلن الصدر في حزيران، تشكيل "سرايا السلام" للدفاع عن المقدسات الشيعية ومساندة القوات العراقية، بعد أيام من هجوم تنظيم الدولة الاسلامية وسيطرته على مساحات واسعة في شمال البلاد وغربها.

ونقل بيان لمكتب الصدر قوله "كإثبات لحسن النية لتأسي الآخرين بها، اعلن تجميد كلا من (لواء اليوم المعهود) و (سرايا السلام)، مع بقاء تجميد الجهات الأخرى إلى اجل غير مسمى"، في اشارة الى "جيش المهدي".

❑ التفاصيل ص ٣

مسلحون يغرقون 30 ألف دونم لعرقلة تقدم الجيش غرب الدجيل 2

الغارديان: طهران باعت بغداد أسلحة بملايين الدولارات خلال كانون الثاني 3

CIA اشترت 400 رأس كيمياوي من مخلّفات ترسانة صدام 4

شحة المياة تهجر أكثر من 150 أسرة في ذي قار 6

مجلس الوزراء يقرر اطلاق رواتب شركات التمويل الذاتي 8

عبعوب رحل: وبديله مهندسة بغدادية

❑ بغداد / المدى

بينما قرّر رئيس مجلس الوزراء حيدر العبادي، امس الثلاثاء، إعفاء أمين بغداد بالوكالة نعيم عبعوب من منصبه وتعيين امرأة تحمل شهادة الدكتوراه في الهندسة المدنية بدلاً عنه، ما زال اسم المرشحة للمنصب غامضا وغير مستقر، وحتى ساعة إعداد التقرير، تداولت مصادر عديدة تعيين ذكرى علوّش المسؤولة عن دائرة المشاريع الهندسية في وزارة التعليم العالي، بينما قال آخرون ان اسم النائبة شروق العبايجي كان متداولا حتى ساعات متأخرة من امس الأول الاثنين داخل مكتب العبادي.

واعلن المتحدث باسم مكتب رئيس الوزراء رافد جبوري في حديث إلى (المدى برس)، إن "رئيس مجلس الوزراء حيدر العبادي قرر إعفاء أمين بغداد وكالة نعيم عبعوب من منصبه وتعيين امرأة تحمل شهادة الدكتوراه بالهندسة المدنية". ورفض جبوري الإفصاح عن تسمية بديل عبعوب واكد: أن "اسم الأمين الجديد للعاصمة بغداد سيكشف لاحقا".

وكانت إدارة محافظة بغداد أعلنت، في الـ١٥ من شباط ٢٠١٥، أن تغيير أمين بغداد نعيم عبعوب متعلق بالحكومة المركزية، فيما استبعدوا إقالته في الفترة الحالية لعدم حسم توزيع الهيئات المستقلة على القوى السياسية، شددوا على أهمية أن يحظى الأمين الجديد بمقبولية البغداديين.

وشغلت علوّش مناصب عديدة في وزارة التعليم العالي والبحث العلمي كان اخرها، منصب مديرة قسم المشاريع في الوزارة.

وتحدثت مصادر لـ "المدى" رفضت الكشف عن اسمها، ان طاولة رئيس مجلس الوزراء حيدر العبادي، تلقت اكثر من مرشح لمنصب أمين العاصمة وكالة، والى غاية ساعات متأخرة من ليلة امس الأول الاثنين، كانت النائبة شروق العبايجي احدى ابرز التسميات.

❑ التفاصيل ص٧

الأمن البرلمانية تناقش مع القادة العسكريين تحرير حزام بغداد

اهالي الشعلة: سقوط 215 بقصف متواصل منذ 5 أشهر

❑ بغداد / المدى برس

قال رئيس لجنة الأمن والدفاع البرلمانية، أمس الثلاثاء، إن مدينة الشعلة شمال غربي بغداد تتعرض إلى قصف متكرر، مبينا أن الهاونات التي تسقط على المدينة تنطلق من منطقة إبراهيم بن علي الواقعة غربي العاصمة.

يأتي هذا في وقت أكد رئيس مجلس محافظة بغداد رياض العضاض، أن منطقة الغزالية (السنية) ومنطقة الشعلة (الشيعية) تتعرضان إلى القصف في الوقت نفسه، من جهة واحدة، على حد تعبيره.

وفيما أعلن المجلس المحلي في منطقة الشعلة أن الهجمات بالهاونات وصواريخ الكاتيوشا على المنطقة منذ خمسة أشهر أسفرت عن مقتل وإصابة ٢٥١ شخصاً، طالب مجلس محافظة بغداد بالتحقيق مع الجهات الأمنية في المناطق التي تطلق منها تلك القذائف. جاء ذلك خلال مؤتمر صحفي عقده رئيس لجنة الأمن والدفاع البرلمانية بمقر البرلمان مع وفد من أهالي الشعلة للاطلاع على القصف اليومي الذي تشهده منطقتهم، وحضرته (المدى برس).

وقال حاكم الزاملي، رئيس لجنة الأمن والدفاع البرلمانية إن "القصف الذي تتعرض له المنطقة من قبل عناصر داعش يأتي من المناطق المحيطة بها وخصوصا منطقة إبراهيم بن علي"، مشيرا إلى وجود "تهاون من قبل القوات الأمنية في رد على مصادر القصف على الرغم من خوضها معارك كبيرة مع تنظيم داعش".

وأضاف الزاملي ان "موقف القوات الأمنية من قصف منطقة الشعلة غير مقبول ويتحتم عليها توفير الأمن والحماية لسكان المنطقة".

❑ التفاصيل ص ٤

القضاء يبطل عضوية 3 نواب بينهم برلماني تم اختطافه مؤخرا

❑ بغداد / المدى برس

قرّرت المحكمة الاتحادية العليا، امس الثلاثاء، نقض عضوية نائب عن ائتلاف الوطنية بزعامة إياد علاوي، فيما قضت باستبداله بمرشح آخر.

كما نقضت المحكمة عضوية النائب زيد عبد الله كريم سويدان، الذي اختطف قبل أيام، والنائبة عن ائتلاف دولة القانون إيمان حميد، وقضت باستبدالهما بمرشحين آخرين.

وقال القاضي عبدالستار بيرقدار، المتحدث باسم السلطة القضائية في بيان صدر تلقت (المدى برس) نسخة منه امس، إن "المحكمة الاتحادية العليا عقدت، امس الثلاثاء، (١٧ شباط ٢٠١٥)، جلستها برئاسة القاضي مدحت المحمود وحضور جميع أعضائها ونظرت عدداً من الدعاوى المعروضة أمامها".

وأضاف بيرقدار أنه "تقرر نقض قرار مجلس النواب بالمصادقة على عضوية المرشح عدنان محسن حسن سالم"، لافتاً إلى أن "المحكمة قضت باستبداله بمرشح آخر حسب عدد الأصوات التي نالها من نفس كتلة ومحافظة نائب مستقيل جرى استيزاره".

يشار إلى أن عدنان محسن حسن سالم هو نائب عن ائتلاف الوطنية بزعامة إياد علاوي الذي يمتلك ٢١ مقعدا في مجلس النواب الحالي.

وتابع المتحدث باسم السلطة القضائية "تقرر نقض قرار مجلس النواب بالمصادقة على عضوية المرشح زيد عبدالله كريم سويدان واستبداله بمرشح آخر بحسب عدد الأصوات التي نالها من نفس كتلة ومحافظة نائب مستقيل جرى استيزاره".

❑ التفاصيل ص ٣

احراق بلدية النهروان احتجاجا على نقص الخدمات

❑ بغداد / المدى برس

تظاهر العشرات من المواطنين في منطقة النهروان، جنوب شرقي بغداد، يوم أمس الثلاثاء، للمطالبة بتوفير الخدمات، وأضرم المتظاهرون النار بمبنى المجلس البلدي للمنطقة، وفيما أصيب ستة أشخاص بينهم محتجون وعناصر أمن لدى محاولة قوات الشرطة تفريقهم، فرضت قيادة عمليات بغداد حظرا للتجوال على المنطقة. وقال مراسل (المدى برس)، إن العشرات من المواطنين خرجوا، امس الثلاثاء، في تظاهرة في منطقة النهروان، جنوب شرقي بغداد، للمطالبة بتحسين الخدمات"، مبينا أن، المتظاهرين اقتحموا مبنى المجلس البلدي بعد رفض أعضائه مقابلتهم.

من جانبه قال المتحدث باسم قيادة عمليات بغداد العميد سعد معن في حديث إلى (المدى برس)، إن "أعمال شغب اندلعت خلال التظاهرة، ما أدى إلى إصابة ثلاثة من المتظاهرين وثلاثة من عناصر الشرطة التي تدخلت في محاولة لحماية المجلس البلدي".

❑ التفاصيل ص ٦

اتحاد القوى يطالب بقوات دولية لتأمين الحدود مع سوريا 2

مستشار اقتصادي للعبادي: قريبا سنبدأ بجباية الضرائب

❑ بغداد / المدى

وصف المستشار الاقتصادي لرئيس الحكومة نظام الضرائب في العراق بـ "غير المفهوم" وبحاجة إلى تغيير ومعالجة حقيقية، مؤكداً وجود أشخاص لا يدفعون الضرائب بسبب "قلّة الوعي"، في حين دعا خبراء اقتصاد إلى محاربة الفساد الإداري والمالي في دوائر الضريبة والكمارك من خلال تفعيل القوانين النافذة.

وقال المستشار الاقتصادي لرئيس الحكومة مظهر محمد صالح في حديث لـ"المدى" إن "النظام الضرائبي في العراق غير مفهوم بطريقة واضحة، وهو نظام عالمي معمول به في مختلف دول العالم لرفد الدولة بأموال إضافية"، مشيراً إلى أن "الضريبة هي جزء من مساهمة المواطن لخدمة الوطن".

وأضاف صالح بالقول إن "حالات عديدة يجب حلها بالتزامن مع تطبيق النظام الضرائبي، أبرزها معالجة قضية بعض الأشخاص الذين لا يدفعون الضريبة ولا يمتلكون الوعي لمعرفة ما هي الضريبة وما ستقدمه للدولة"، مؤكداً أن "النظام الضريبي في العراق بحاجة إلى تغيير كبير ومعالجة حقيقية".

وأشار المستشار الاقتصادي إلى أن "الحكومة عازمة على معالجة هذه الأمور التي تخص استيفاء الضرائب في الأيام المقبلة، كي لا تطرأ مشاكل بين المواطن والهيئة العامة للضرائب"، مؤكداً أن "العمل سيبدأ بنظام الضرائب الجديد خلال الفترة المقبلة ولم يُحدَّد موعد محدد".

وفي السياق ذاته، قال الخبير في الشأن الاقتصادي أحمد فهمي لـ "المدى"، ان "النظام الضريبي في العراق يعاني من مشاكل عدة، ولا يعرف الكثيرون الفرق بين النظام والتطبيق"، مبينا ان "النظام الضرائبي موجود بالفعل إلا ان المشكلة في التطبيق".

❑ التفاصيل ص ٨

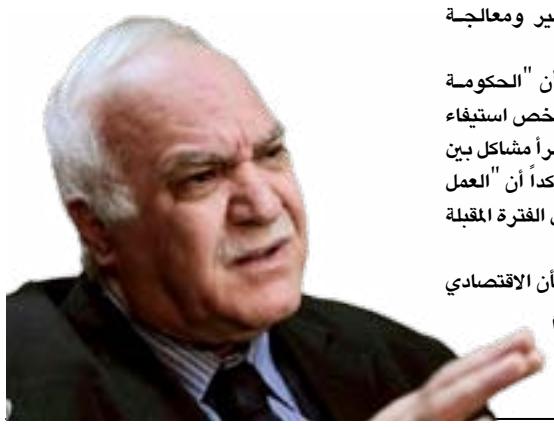

شناشيل

▪ عدنان حسين
adnan.h@almadapaper.net

الحشد الشعبي مهدّد

هـذا هـو فقط ما يعوزنـا!.. عرفنـا كل شيء، وجرّبنـا كلّ شيء معقـول وغـير معقـول، وفعلنا كلّ شـيء معقول وغـير معقول، وتورطنا في كلّ شـيء معقول وغير معقول، ولم يعد يعوزنا إلا أن نُقْدم على هذا الفعل غير المعقول.

مـا أعنيه أن يتشـكّل الحشد الشعبـي فرقاً وجماعـات وفصائل متفرقة ومتنافـرة مجنّدة لصالح أحزاب وكتل مختلفة، فيتحوّل عـن مهمتـه الوطنيـة، وتلتفـت عناصـره إلى بعضهـا البعض وتتقاتـل في ما بينهـا على خلفية مـا يشار إليـه بوصفه تمييزاً بـين هـذه العناصر بحسب الأحـزاب والكتـل والمؤسسات التي جنّدتها.

رئيس كتلة حزب الفضيلة في مجلس النواب النائب عمار طعمة طالـب في بيـان نُشر أمس مسـؤولي الحشد الشعبـي بالتعامل المنصف والعادل معَ جميع عناصر الحشد وتشكيلاته، والابتعاد عـن الانحياز والمجاملات في تفضيل وترجيح ودعم فصيل على آخـر دون مـبرر موضوعـي، متخوفـاً مـن أن "تلـك الممارسات ستخلق حـزازة في النفوس وتصنع شرخـاً في علاقة الفصائل مـع بعضهـا، وهـو امر يضرّنـا في ساحـة المواجهة ضـد العدو المشترك".

واضـح مـن البيان ان ثمـة ممارسات بين قيـادات الحشد تجاه عناصره تفتقر إلى العدل والإنصاف، فبعض العناصر لم تُصرف مستحقاتها المالية ولم تُجهّز بالسلاح والعتاد والذخيرة اللازمة لأشهر عدة، فيما تكـررت الحالات التي حُرم فيها بعض الشهداء مـن عناصر الحشد مـن الحقوق والامتيازات المقـرّرة لهم، وفي الغالب تكون لهذا التمييز والإهمال دوافع سياسية وحزبية.

ممارسـات مـن هـذا النوع تقـدّم خدمـة مجانيـة لا تُقـدّر بثمن لداعش وسائـر القـوى الإرهابية.. إنهـا ممارسـات قاتلة على الصعيـد المعنوي والنفسي، ما كان لها أن تكون في الأساس ولا يجـب أن تكون، ولكي لا تبقى ولا تتواصـل ولكي تتوقف أيضاً سائـر الممارسات السلبية والتصرفات غير المنضبطة التي جرى انتقادهـا علـى نطـاق واسع، حتى علـى لسان ممثلـي المرجعية الدينيـة العليـا في النجـف، لا مناصـ من إلحاق قـوات الحشد الشعبي على نحو مباشرٍ بوزارة الدفاع والقيادة العامة للقوات المسلحـة، بوصفها جزءاً مـن المؤسسة العسكريـة الوطنية.. لا يجـب أن تتشكل قيادات الحشد علـى أساس حزبي أو قومي أو مذهبي.

كما الحال في الجيش والشرطة، الهوية الوطنية للحشد الشعبي هي الضمان لتحقّق العدل والإنصاف حيال عناصر الحشد كائناً ما كانت المناطق التي يتحـدّرون منها، وكائناً ما كانت قومياتهم وأديانهـم ومذاهبهـم، وكائنـاً مـا كانـت الجهـات السياسية أو الاجتماعيـة أو الدينية التي جنّدتهم أو حبـذت لهم أمر التجنيد وأقنعتهم بـه، وبهذه الهوية وليس بالهويـة القومية أو الدينية أو الطائفية أو الحزبية يحقق الحشد الشعبي هدفه الوطني في هزيمة داعش وسواه.

داعش خرّب خزانات الإسالة.. والقصف يمنع الأهالي من الوصول إلى الأنهار

غازي الكعود: لم تدعمنا أي دبابة في الأنبار.. ومجزرة في عوائل الشرطة إذا سقطت البغدادي

الكعود في زيارة لقاعدة عين الاسد

□ بغداد / محمد جبار

كشـف النائـب عـن محافظة الأنبـار غازي الكعـود أن الجيشـ العراقـي في المحافظة لا يمتلـك دبابـة واحـدة وهو يعتمـد على الهمـرات فقط للتنقل وليس للقتال، وهذا مـا يجعله دائماً بموقف المدافـع، مؤكداً أن حيدر العبادي ابلغه بان الحكومة لا تمتلك السلاح لدعمهم في قتال تنظيم داعش.

وفي تصريـح لبرنامج "سجال" الذي تبثه فضائيـة المدى مساء الثلاثـاء، قال الكعود وهـو نائـب في اتحـاد القـوى العراقيـة، ومـن وجهـاء قبيلـة البونمـر المعروفـة بقتالهـا الشرسـ للمتطرفـين، إن ضعـف القـدرة القتاليـة لقـوات الجيشـ العراقي المتمثلة بالفرقة السابعة وانسحابهم وترك الشرطة والعشائـر يقاتلون لوحدهم، أدى الى سقـوط قضاء هيت بيـد داعش وجعل منطقـة البغـدادي صيـداً سهـلا للتنظيـم، مؤكـدا أن الجيشـ لا يمتلك دبابـة واحدة ويعتمـد على الهمرات لمواصلة التنقل فقط وليسـ للقتـال، وهذا مـا يجعلـه دائماً في موقف المدافع، وطالب الكعود بتشكيل غرفة عمليات مشتركة تقود العمليات العسكرية في الأنبار وغيرها من المحافظات العراقية التي تشهد عمليات عسكرية".

واضـاف الكعود ان محافظـة الأنبار تفتقد في اغلب الأوقات الاتصال مع بغداد والقادة العسكريين، وحتى السياسيين لا يعلمون ما يجري في المحافظة او انهم يتسترون على الحقيقـة بغرض رفـع المعنويات، موضحا ان الموقـف متأزم وناحيـة البغدادي تحت مرمى نيران داعش ومهددة بالسقوط اذا لم يتم الإسراع بنجدتهـا وقال "ما نخشاه هو حدوث مجزرة للأهالي من قبل التنظيم لكـون المدينـة السكنية مخصصـة لعوائل الجنـود والشرطـة والموظفـين وفي حـال دخـول داعش اليهـا فانـه سيقـوم بقتلهم جميعاً".

وطالب الكعود بإيصال مساعدات إنسانية عاجلة لناحيـة البغدادي لكونهـا أصبحت معدمـة تمامـاً، مؤكـدا ان الميـاه مقطوعة عنهـا منـذ أيـام بعـد ان خـرب الدواعش الخزانـات ومنظومـات الإسالـة ويتعـذر على العوائل الوصول إلى النهر لأنه تحت نيران داعش.

وعن الزيـارة الأخيرة لوزيـر الدفاع خالد العبيـدي الى قاعـدة عـين الاسـد ودور وزارتي الدفاع والداخلية في ادارة المعارك في المحافظـة وتقـديم الدعـم والإسنـاد للعشائـر، قال الكعـود "كنا ننتظـر الكثير مـن زيـارة وزيـر الدفـاع الى قاعـدة عين الأسد لكنها وللأسف خلت من وضع خطط إستراتيجية لصد وإيقاف هجمات داعش، ووصفها بالزيارة المعنوية التي لا تقدم ولا تؤخر"، مؤكدا ان "وزير الدفاع يقول لكنه لا يفعل". وتابع الكعود ان وزارة الداخلية هي الأخرى "لم تقدم اي شي الى المحافظة وانمـا قامـت بفصـل العديد مـن المقاتلين ومنهم شهـداء استشهدوا في ساحة القتال ولم تمنح الآخرين رواتبهم لمدة ٣ أشهر".

واوضـح الكعـود أن عشائـر البو نمر هي الجنـاح العسكـري الوحيـد الـذي يقاتـل داعشـ فعليا علـى الأرض رغم قلـة العتاد وعلى مـدى ١٠ اشهـر لم تصلنـا إمدادات مـن ماء وغـذاء ودواء ولا حتى سلاح على الرغـم مـن المناشـدات للحكومـة لكن دون جـواب، مؤكـدا انـه التقـى بالعبـادي بعد سقوط هيت وطالبه بتقديم المساعدة، لكن رئيسـ الـوزراء اجاب بانـه لا يوجد لدينا سلاح ولا عتاد في الوقت الحالي.

وعـن دور طائـرات التحالـف الـدولي والمستشاريـن الأميركيـين المتواجدين في قاعـدة عـين الاسـد، قـال الكعود انـه لولا طائـرات التحالـف الـدولي لسقطت ناحية البغـدادي وقاعـدة عـين الأسـد مـن اول هجوم لداعش، كان ومازال لهذه الطائرات دور كبـير في صـد الهجمـات وحسمها في جميع المعارك".

ونفـى الكعـود مشاركـة المستشاريـن الأميركيـين في صـد الهجـوم الأخير على ناحية البغدادي، موضحا ان دورهم يقتصر على تزويـد طائرات التحالـف بالمعلومات عـن اماكن تواجـد داعش، وتدريـب ابناء العشائـر الذيـن يتدربـون في قاعـدة عيد الأسد ولا يوجد اي دور قتالي لهم". واتهم الكعـود الشيـخ احمـد ابـو ريشـة رئيس مؤتمر صحوة العـراق فيما حدث ويحدث لمحافظة الأنبار، مؤكدا ان أبو ريشة تسلّم اسلحة وعتادا من الحكومة السابقة "لكنه لم يسلمهـا إلى العشائـر، وعندمـا وصلت الى مقـر قيـادة عمليـات محافظـة الانبار، تبخـرت والحكومتان السابقة والحالية لم تسـأل ابو ريشة عن مصير تلك الاسلحة".

وتابـع الكعود ان على الحكومة الحالية ان تفتح تحقيقا فوريا لمعرفة مصير السلاح.

زعيـم عشـائري: التنظيـم أعـدم 100 مـدني وأحـرق بعضـ الجثـث

داعش يحاصر 1200 عائلة في مجمع سكني قرب "عين الأسد" ويقصفه بالكاتيوشا والهاونات

أعلن مدير شرطة ناحية البغدادي، أمس الثلاثاء، تمكن تنظيم داعش من محاصرة ناحية البغدادي، فيما قال زعيم عشائري ان عناصر التنظيم اعدموا 100 شخص بينهم عناصر شرطة ومقاتلو عشائر في الناحية. يأتي ذلك في وقت كشف متحدث باسم الحشد الشعبي في قضاء حديثة، عن محاصرة وقصف عناصر داعش لحي سكني تابع لقاعدة عين الاسد تسكنه 1200 عائلة من منتسبي القوات الامنية منذ 5 ايام، ومحاصرة مقر اللواء الـ27 التابع للجيش المجاور للحي وقطعوا الطريق الرابط بينه وبين القاعدة.

□ الأنبار / المدى برس

وقـال المقـدم قاسـم العبيـدي، مديـر شرطـة ناحيـة البغـدادي الواقـع غربي الأنبار، في حديث إلى (المـدى برسـ)، إن "عناصر تنظيم داعش يحاصرون المجمع السكني وسط ناحية البغدادي، (٧٠كم غرب الرمـادي)"، مؤكدا أن "الناحيـة ستسقـط في حـال عدم وصول تعزيـزات عسكرية إليهـا خـلال أيـام". وأضـاف العبيـدي أن "مسلحـي التنظيم اختطفـوا ٤٠ شخصـاً بينهـم ثمانية من مقاتلي العشائر أثناء محاولتهم الخروج من المجمع".

وفي السيـاق ذاتـه قـال قطـر سمرمد، شيخ عشيرة العبيد في البغدادي في حديـث الى (المدى برسـ) ان "تنظيـم داعش اعدم ١٠٠ شخصـ في حـي الشهداء وسـط ناحيـة البغـدادي غربي الرمادي اغلبهم من المدنيين".

وأضـاف سمرمـد أن "مـن بـين القتلـى عناصـر مـن الشرطـة ومـن مقاتلـي العشائـر في الانبار"، مشيرا إلى أن "عناصر التنظيم قامـوا بحرق جثث عدد مـن المقتولـين بعـد اعدامهـم"، مشـيرا الى ان "بعضـ القتلـى تم اختطافهـم فجـر الثلاثـاء والبعض الآخر معتقل منذ فترة لدى التنظيم".

وفي السيـاق ذاتـه، أكد إبراهيم الجغيفي، المتحدث باسم الحشد الشعبـي في قضـاء حديثـة إن "قاعـدة عـين الأسـد والمنطقـة المحيطـة بهـا مؤمنـة بالكامـل أيضـاً ولا يوجد فيهـا اي نشاط لداعشـ، والجيشـ العراقـي ينتشر هناك". وأضاف الجغيفي في حديث الى (المدى برس)، أن "المشكلة الكبرى في الناحية هي في منطقة الحي السكني التابعة لقاعـدة عين الأسـد داخل ناحية البغـدادي فهذا الحـي توجد فيه أكثر من ١٢٠٠ عائلة من منتسبي الشرطـة والجيشـ وأفـواج الطوارئ محاصرون منذ خمسة أيـام، وعناصـر داعشـ تركـوا موضـوع اقتحـام او السيطـرة على قاعـدة عين الأسـد وركزوا عمليـات القنصـ والقصف على هـذا الحـي السكنـي". وبـيّن المسؤول العشائـري أن "عوائل الحـي السكني يعيشـون مأساة منذ خمسة أيام بسبب محاصرة داعشـ لهـم مـن جميـع الجهات واستهدافهـم بقذائـف المورتـر والهاون وصواريـخ الكاتيوشا والقناصـين فيمـا يدافـع ابنـاء الشرطـة المحليـة فقـط عـن الحـي". وحـذر الجغيفـي مـن "تكرار مأسـاة وكارثة إنسانية شبيهـة بجريمـة سبايكر مجددا اذا لم تتدخـل الحكومة المركزية ووزارة الدفـاع والجيشـ العراقي والتحالـف الدولي لفك هذا الحصار".

ولفـت الى ان "قـوة القـوات الأمنيـة وقدرتهـا علـى التعامل مـع العـدو هـي صفـر في المئـة مقارنة بقـوة الإرهابيـين الذين يحاصـرون العوائـل في الحـي السكني".

وتابـع المتحـدث باسـم الحشـد الشعبـي أن "عناصـر داعشـ يحاصـرون أيضـاً مقـر اللـواء الـ٢٧ التابـع للجيشـ -القريب مـن الحـي- وقطعـوا الطريـق الرابـط بينـه وبـين قاعـدة عين الأسد"، مستدركا "لكن عناصره يدافعون بكل قوة من دون وجود إمدادات لهم".

اتحاد القوى يطالب بدخول قوات دولية لتأمين الحدود مع سوريا

□ بغداد / المدى برس

طالـب نـواب عـن اتحـاد القـوى، أمسـ الثلاثـاء، القائد العـام للقوات المسلحـة بالتنسيـق مـع التحالـف الدولي للاستعانـة بقوات برية دولية لمسـك الحـدود العراقيـة مـع الجانب السوري.

كما دعوا الى فك الحصار الذي فرضته الأجهـزة الأمنيـة عـن أهـالي قضـاء الطارميـة، معتبريـن تعامـل القوات الأمنية مع المواطنين بأنه "يتنافى مع روح وثيقة الاتفاق السياسي".

وفرضـت القـوات الأمنيـة، حظـرا شامـلا للتجـوال، ابتداء مـن السبت، على قضاء الطارمية لتطهير المحافظة من عناصر تنظيم داعش، فيما وجهت بتعطيـل الـدوام الرسمـي في دوائـر القضاء.

وقـال النائـب احمـد الجربـا، عضـو تحالف القوى في مؤتمر صحفي عقده في مبنـى البرلمـان وحضرتـه (المدى برسـ)، "علـى الحكومـة التنسيـق مع التحالـف الدولي من اجـل إرسال قوات بريـة دولية يكون واجبها مسك الحدود العراقية السورية حصراً".

واضـاف الجربـا بالقـول "علـى السياسيـين ترك الخطابـات الطائفية التي لها تأثـيرات سلبية على المجتمع العراقـي"، وفي مـا يتعلـق بعمليـة تحريـر الموصـل قـال "إذا انتظرنـا تشريـع قانـون الحرسـ الوطني من اجـل أن نحـرر نينـوى فسـوف لـن تحرر".

وأشـار النائـب عـن اتحـاد القـوى إلى "حلـول مـن شأنها تعجـل عملية تحريـر نينـوى تتضمن إصـدار عفو عام وفـوري لمنتسبي وزارة الداخلية ووزارة الدفـاع مـن أهـالي نينـوى، إضافـة الى فتح معسكر ثـانٍ للجيش العراقـي في زمـار من اجـل أن تكون هـذه المعسكـرات منطلقـاً لتحريـر المناطق الغربية".

وطالـب الجربـا حكومـة كردستـان بـ"التنسيـق بـين مديرية امـن دهوك وبـين مديـر ناحيـة ربيعـة مـن اجل دخول العوائـل الموجودة في الجانب السوري وعددها ٢٠٠ عائلة".

يذكـر أن تنظيـم داعشـ قـد فرضـ سيطرتـه علـى مدينة الموصـل، مركز محافظـة نينـوى، (٤٠٥ كـم شمـال العاصمـة بغـداد)، في العاشـر مـن حزيـران ٢٠١٤، كمـا امتـد نشاطـه بعدهـا، إلى محافظـات صـلاح الدين وكركـوك وديالى، وتمكـن خلالها من السيطـرة على بعضـ المصافي وابار النفط في تلك المناطق.

وفي سيـاق آخـر، قـال النائـب احمد المشهـداني، في مؤتمر صحافي عقده بمبنـى البرلمـان وحضرتـه (المدى برسـ) أمسـ، إن "نهج القوات الأمنية في التعامل مع المواطنين يتنافى تماما مع روح وثيقة الاتفاق السياسي التي نصـت على عـدم قانونيـة الاعتقالات العشوائيـة وعلـى ضـرورة احـترام حقوق الإنسان وكرامته".

وأضاف المشهداني ان "الحياة تعطلت تمامـا في قضـاء الطارميـة وفوجـئ الأهالي بحصار شامل تسبب بانقطاع موظفي الدولة عن أماكن عملهم وطلبة الجامعات عن أداء الامتحانات، فضلا عن تعطيل أصحـاب الإعمال الأخرى عن أعمالهم".

وطالب النائب عن اتحاد القوى "القائد العـام للقوات المسلحـة بتكليف وزير الدفـاع وقائد عمليـات بغـداد لزيارة قضاء الطارمية والاطلاع ميدانيا على حقيقة الأوضاع هناك ووضع الحلول المناسبـة لإعـادة الامـور الى مسارها الطبيعي".

مسلحون يغرقون 30 ألف دونم لعرقلة تقدم الجيش غرب الدجيل

□ صلاح الدين / المدى برس

ناشـد المجلس المحلـي لقضـاء الدجيل، جنوب تكريـت، رئيسـ الحكومـة، حيـدر العبـادي، وقيادة عمليـات سامراء، التدخـل لإعادة المياه للمنطقـة، مبينـاً أن تنظيـم (داعشـ) قطع نهر الاسحاقـي وأغـرق أكثر من ٣٠ ألـف دونم من الأراضـي لإعاقـة تقدم القـوات الأمنية لتطهير مناطق الجزيـرة والتأثير على الواقع الزراعي وحرمان العوائل من فرص العمل.

وقـال عامر الخزرجي، رئيسـ المجلس المحلي لقضـاء الدجيل، (٩٠ كم جنـوب تكريت)، عامر الخزرجـي، في حديـث إلى (المدى برسـ)، إن "تنظيـم داعشـ الإرهابـي قطـع ميـاه نهـر الاسحاقـي، عـن مناطـق الدجيـل والطارميـة والتاجـي، منـذ أكـثر مـن ٢٠ يوميـاً"، مشيراً إلى أن "عصابـات ذلـك التنظيـم عمـدت أيضـاً إلى إغـراق أكثر مـن ٣٠ ألـف دونم من مناطق الجزيـرة، شمـال غربـي الدجيل، لإعاقـة تقدم القـوات الأمنيـة ومنعهـا مـن تطهـير مناطـق الجزيرة بين محافظتـي الأنبار وصلاح الدين، والتأثير على الواقع الزراعي، وحرمان العوائل من فرص العمل".

وناشـد الخزرجـي، رئيسـ الحكومـة، حيـدر العبـادي، وقيـادة عمليات سامـراء، بـ"التدخل لإعادة فتح الماء وإنقاذ أهالي المنطقة من شرور داعش". وكانت منظمة بدر، التي يقودها هادي العامـري، قد اتهمت، في كانـون الأول الماضي، تنظيـم (داعش) بتلويـث مياه نهـر الاسحاقي المـار بمدينـة بلـد، (٨٠ كـم جنـوب تكريـت)، بالنفـط الأسـود، مـن قضـاء بيجـي،(٤٠ كـم شمـال تكريت)، لمحاصـرة أبنـاء المدينة الذين يبلـغ عددهـم أكثر من ٢٥٠ ألـف نسمة، ما أدى إلى تعطيـل محطتين لمعالجة المياه في المنطقة واضطـرار الأهـالي إلى الاعتمـاد علـى ميـاه الآبـار. ودأب تنظيم (داعشـ) على اللجوء إلى "حـرب المياه" في أكثر من مناسبة، كما حدث في الفلوجة، وديـالى وغيرها، في محاولة منه للتأثـير على معنويات أهـالي المناطق الرافضة لوجوده، وعرقلة تقدم القوات الأمنية.

يذكـر أن تنظيـم (داعش) فرضـ في (الـ١١ من حزيـران ٢٠١٤)، سيطرته الكاملـة على مدينة تكريـت، مركز محافظـة صلاح الديـن، وقضاء الدور، شرقي المدينة، مسقط رأس عزة الدوري، مـن دون قتـال، وقضـاء الشرقـاط، (١٢٠ كـم شمـال تكريـت)، فيمـا تمكنـت قـوات الشرطة والعشائـر مـن طردهم مـن قضـاء الضلوعية، (١٠٠ كم جنوب تكريت).

رئيس مجلس الادارة رئيس التحرير
فخري كريم
المدير العام
غادة العاملي
رئيس التحرير التنفيذي
عدنان حسين
نائب رئيس التحرير
علي حسين
سكرتير التحرير الفني
ماجد الماجدي
المدير الفني
خالد خضير

جريدة سياسية يومية تصدر عن مؤسسة المدى للإعلام والثقافة والفنون

بغداد. شارع أبو نواس - محلة ١٠٢ - زقاق ١٣ بناء ١٤١
هاتف: ٧١٧٨٨٥٩ . ٧١٧٧٩٨٥
كردستان. أربيل. شارع برايتي
دمشق. شارع كرجية حداد
ص.ب:٨٢٧٢ أو ٧٣٦٦
هاتف: ٢٣٢٢٧٥ - ٢٣٢٢٢٧٦
فاكس:٢٣٢٢٢٨٩
بيروت. الحمرا.شارع ليون بناية منصور. الطابق الاول
تليفاكس: ٧٥٢٦١٦ . ٧٥٢٦١٧
التوزيع: وكالة المدى للتوزيع
مكاتبنا: بغداد/ كردستان/ دمشق/ بيروت/ القاهرة/ قبرص

AL - MADA
General Political Daily
Issued by : Al - Mada Establishment for Mass Media، culture & Art

طبعت بمطابع مؤسسة المدى للاعلام والثقافة والفنون

تنتظر إجابة العبادي على مطالبها في اجتماع الرئاسات الثلاث

الكتل السّنية تعتزم زيارة مراجع النجف وترهن عودتها للبرلمان بـ"تجريم الميليشيات"

بغداد/ محمد صباح

تنتهي اليوم الأربعاء المهلة التي منحتها "الكتل السنية" لرئيس الوزراء حيدر العبادي لتلبية المطالب التي تقدمت بها على خلفية اغتيال شيخ عشيرة الجنابيين قاسم السويدان.

ورهنت "الكتل السنية" استئناف حضورها في مجلس النواب بقائمة مطالب قالت إن سليم الجبوري وأسامة النجيفي وصالح المطلك قاموا بتسليمها إلى رئيس الوزراء حيدر العبادي.

وأوضح نواب أن قائمة المطالب تتضمن تسريع قانوني الحرس الوطني والمساءلة والعدالة مع الأخذ بالتعديلات المطروحة، بالإضافة الى تشريع قانون "يجرم الميليشيات" سيطرحه ممثلو "اتحاد القوى" في مجلس الوزراء للتصويت قريباً.

وفيما يعتزم ممثلو "الكتل السنية" زيارة المراجع الدينية في النجف وكربلاء، اكدوا ان العبادي جاد في حل الأزمات التي تواجه البلد.

ويقول احمد المشهداني، النائب عن اتحاد القوى الوطنية، إن "جميع الكتل السنية خوّلت كلاً من سليم الجبوري وأسامة النجيفي وصالح المطلك بالتفاوض مع التحالف الوطني والعبادي لحل موضوع استهداف بعض القيادات السياسية والعشائرية ووضع حد لهذه التجاوزات من قبل بعض المجاميع الخارجة على القانون".

وأضاف المشهداني، في تصريح لـ"المدى"، أن "الكتل السنية أمهلت قياداتها التي تتفاوض مع الحكومة والتحالف الوطني خمسة أيام تنتهي اليوم الاربعاء من أجل تقديم تقرير مفصل عن جميع لقاءاتهم مع المسؤولين السياسيين ومدى الاستجابة لمطالبهم".

وكانت الكتل السنية أعلنت، السبت عن مقاطعة جلسات البرلمان إلى إشعار آخر احتجاجاً على الاعتداء على أحد نوابها ومقتل عمه (أحد شيوخ عشيرة الجنابيين) قاسم سويدان بهجوم مسلح، الجمعة الماضي، وحمّلوا رئيس مجلس الوزراء ووزيري الدفاع والداخلية مسؤولية "الانفلات الأمني وإطلاق أيدي القتلة"

ويتابع عضو الهيئة السياسية لاتحاد القوى الوطنية بالقول "من المفروض حصر السلاح بيد الدولة والتخلص من الميليشيات والتنظيمات الإرهابية التي تتجاوز على الأبرياء من المواطنين العزل"، مشيرا الى أن "الكتل السنية تفاوضت مع العبادي على تشريع قانون يجرم ويحضر انتشار الميليشيات المسلحة".

ويوضح النائب احمد المشهداني ان "هذا القانون سيطرح خلال الأيام القليلة المقبلة عن طريق وزراء الكتل السنية في مجلس الوزراء للتصويت عليه وإرساله إلى مجلس النواب"، واصفا المفاوضات التي أجريت مع رئيس مجلس الوزراء حول تشريع هذا القانون بـ"الايجابية".

وعن موقف الكتل السياسية الشيعية من الأزمة الأخيرة، يقول عضو اتحاد القوى "جميع القيادات الشيعية كانت على اتصال دائم مع ممثلي الكتل السنية من أجل العدول عن قرار تعليق حضورهم في مجلس النواب"، كاشفا عن "وجود جولة مرتقبة للقيادات المخولة لزيارة المرجع الديني علي السيستاني خلال الأيام القليلة المقبلة لاطلاعه عما يجري على الساحة السياسية". من جانبه يقول النائب احمد المدلول الجربا إن "موضوع زيارة المراجع الدينية في محافظتي كربلاء والنجف مطروح داخل الكتل السنية"، مؤكدا ان "مشروع قانون تجريم الميليشيات طرح أثناء مفاوضاتنا مع العبادي".

وتابع الجربا، خلال اتصال هاتفي مع "المدى"، ان "المفاوضات مازالت جارية مع رئيس مجلس الوزراء حيدر العبادي من أجل استئناف حضور الكتل السنية في مجلس النواب"، لافتا الى ان "بعض القرارات والمطالب تتطلب من العبادي العودة إلى التحالف الوطني للتشاور معهم".

ويؤكد عضو تحالف القوى أن "شخصية رئيس مجلس الوزراء جدية ويريد حل جميع المشاكل التي تواجه العراق في الآونة الأخيرة"، ورأى ان "الأمر يتطلب التعاون بين الكتل الشيعية والسنية لمعرفة الجهات التي تحاول شق الصف الوطني".

ويشدد النائب احمد الجربا على أن "القوى السنية تنتظر نتائج اجتماع الرئاسات الثلاث الذي من المقرر عقده مساء الثلاثاء لبحث موضوع اغتيال الشيخ قاسم سويدان ونجله وحماياته وكذلك مناقشة العلاقة بين إقليم كردستان وبغداد إضافة إلى تطبيق بنود الورقة الوطنية".

وفي السياق ذاته، كشف أحمد عطية، النائب عن محافظة الانبار، ان" الكتل السنية سلمت رئيس مجلس الوزراء مطالب ترهن العودة إلى مجلس النواب بتحقيقها خلال الفترة القليلة المقبلة". ويبين عطية، في حديثه لـ"المدى"، ان "الكتل السنية رهنت عودتها إلى مجلس النواب بتشريع قانوني الحرس الوطني والمساءلة والعدالة مع تعديلات النقاط الخلافية والالتزام ببنود الورقة الوطنية"، مضيفا "من ضمن المطالب التي نطالب بها تشريع قانون يجرم المليشيات".

ويقول النائب عن الانبار ان "رد العبادي على هذه المطالب سيكون في اجتماع الرئاسات الثلاث".

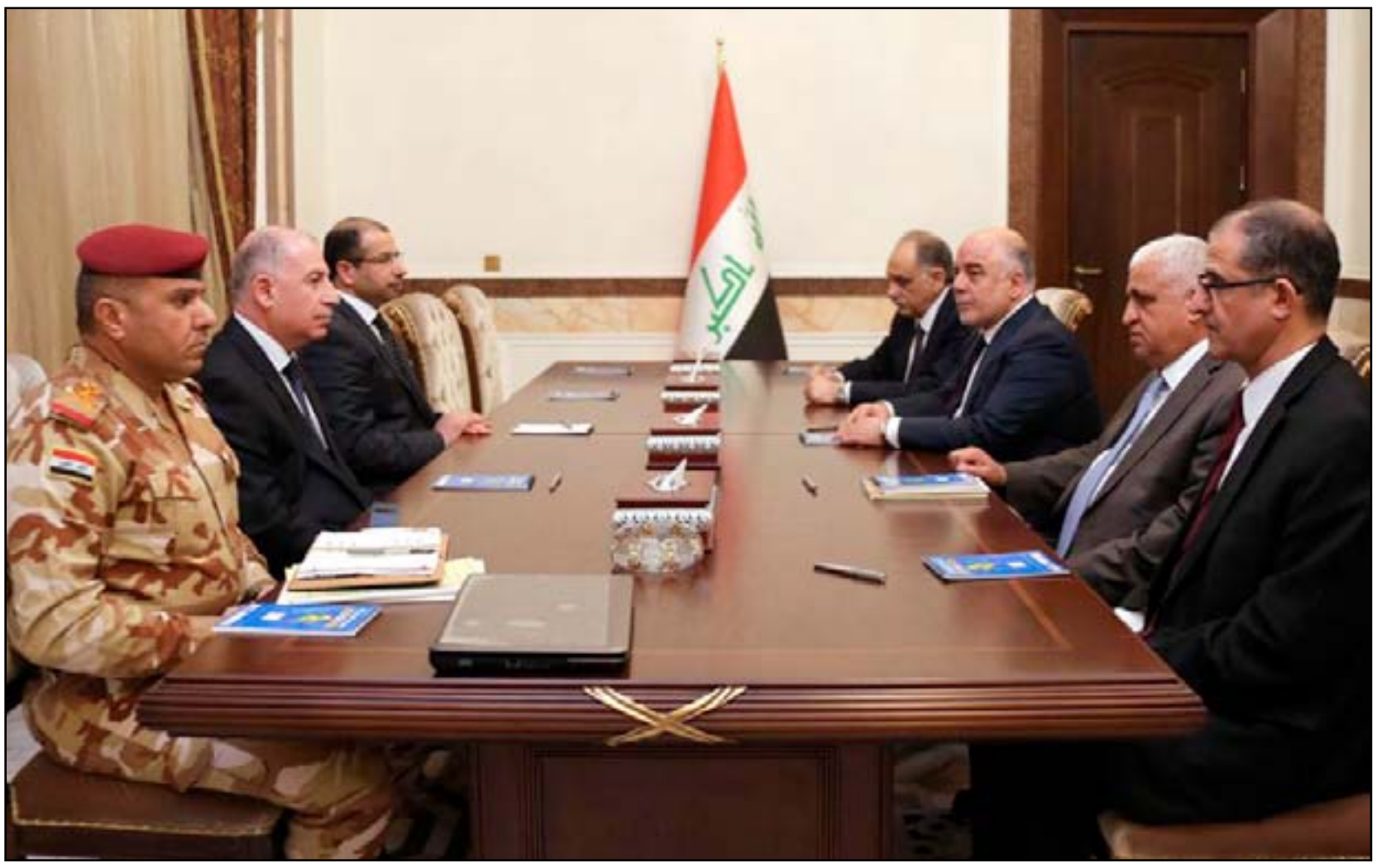

لقاء العبادي وقادة اتحاد القوى ارشيف

الصدر يجمّد سرايا السلام ويطالب كتلته البدء بحوار مع الشركاء

□ النجف/ المدى

اعلن الزعيم الشيعي مقتدى الصدر، امس الثلاثاء تجميد مجموعات مسلحة تابعة له، منتقدا تنامي نفوذ "الميليشيات" التي لجأت اليها السلطات لمساندة قواتها في المعارك ضد تنظيم داعش. ودعا الصدر، الذي انسحب من الحياة السياسية في شباط ٢٠١٤، القوى السياسية إلى "ضبط النفس"، بعد تعليق نواب سنة مشاركتهم في أعمال البرلمان على خلفية اغتيال زعيم عشائري سني على يد مسلحين يعتقد انهم ينتمون إلى فصائل شيعية. وتزعم الصدر لسنوات "جيش المهدي" الذي قاتل القوات الأميركية خلال تواجدها في العراق، واتهم بتنفيذ عمليات قتل واسعة بحق السنة خلال الحرب المذهبية التي شهدتها البلاد خلال ٢٠٠٦ و٢٠٠٧. وحل الصدر هذا الجيش في ٢٠٠٨ بعد معارك مع القوات العراقية والأميركية. كما اعلن الصدر في حزيران، تشكيل "سرايا السلام" للدفاع عن المقدسات الشيعية ومساندة القوات العراقية، بعد أيام من هجوم تنظيم الدولة الاسلامية وسيطرته على مساحات واسعة في شمال البلاد وغربها. ونقل بيان لمكتب الصدر قوله "كإثبات لحسن النية لتأسي الآخرين بها، اعلن تجميد كلا من (لواء اليوم المعهود) و (سرايا السلام)، مع بقاء تجميد الجهات الأخرى إلى اجل غير مسمى"، في اشارة الى "جيش المهدي".

وشاركت سرايا السلام بشكل محدود في القتال، قبل ان يعلن الصدر سحبها من المعارك في تشرين الأول، احتجاجا على قيادة واشنطن تحالفا دوليا بدأ في آب بشن ضربات جوية ضد تنظيم الدولة الاسلامية. اما "لواء اليوم الموعود"، فهو تشكيل سري اشبه بعناصر من النخبة كانوا ضمن "جيش المهدي"، شكله الصدر في تشرين الثاني ٢٠٠٨، بعد اشهر من حله هذا الجيش في آب من العام نفسه.

وانتقد الصدر في بيانه تزايد نفوذ "الميليشيات الوقحة" في العراق، لا سيما في الأشهر الأخيرة. وتابع "ألم أقل لكم بان الحقبة السابقة افاءت على العراق (تسببت) بازدياد نفوذ الميليشيات وشذاذ الآفاق وتسلطهم على رقاب الشعب المظلوم".

وأضاف "ألم اقل لكم بان هناك من يريد المساس بامن العراق واستقراره ويسعى لاضعاف الحكومة الجديدة (برئاسة حيدر العبادي) التي أنهت الولاية الثالثة؟"، في اشارة ضمنية الى رئيس الوزراء السابق نوري المالكي الذي كان يعتزم ان يستمر على رأس الحكومة لولاية ثالثة، بعد ولايتين مدة كل منهما اربع سنوات بين العامين ٢٠٠٦ و٢٠١٤. وكان الصدر على خلاف مع المالكي الذي قاد الحملة ضد "جيش المهدي" في ٢٠٠٨. كما كان الزعيم الشيعي احد ابرز المطالبين برحيل المالكي عن السلطة بعد هجوم تنظيم داعش في حزيران.

وتأتي خطوة الصدر بعد ايام من مقتل الشيخ العشائري السني قاسم سويدان الجنابي ونجله وسبعة من مرافقيه، على يد مسلحين يعتقد انهم ينتمون إلى فصائل شيعية موالية للحكومة، مساء الجمعة في بغداد.

واثر تعليق نواب سنة مشاركتهم في أعمال البرلمان ردا على هذه العملية، حض الصدر في بيانه الجهات السياسية على "ضبط النفس وعدم الانسحاب من العملية السياسية التي بدأت تتكامل شيئا فشيئا".

ودعا رجل الدين الشيعي "كتلة الأحرار" البرلمانية التي تمثل التيار الصدري، الى "العمل على توحيد الصف السياسي وكتابة ميثاق سياسي مع باقي الكتل حتى لا تراق دماء في العراق، فيحقن الدم الشيعي والسني والمسيحي وغيرها على حد سواء".

الحكومة تشكّل لجنة لإعادة دراسة قانون المحكمة الاتحادية

القضاء ينقض عضوية 3 نواب بينهم برلماني تم اختطافه قبل أيام

□ بغداد / المدى برس

قرّرت المحكمة الاتحادية العليا، امس الثلاثاء، نقض عضوية نائب عن ائتلاف الوطنية بزعامة إياد علاوي، فيما قضت باستبداله بمرشح آخر.

كما نقضت نقض المحكمة عضوية النائب زيد عبد الله كريم سويدان، الذي اختطف قبل أيام، والنائبة عن ائتلاف دولة القانون إيمان حميد، وقضت باستبدالهما بمرشحين آخرين.

وقال القاضي عبدالستار بيرقدار، المتحدث باسم السلطة القضائية في بيان صدر تلقت (المدى برس) نسخة منه امس، إن "المحكمة الاتحادية العليا عقدت، امس الثلاثاء، (١٧ شباط ٢٠١٥)، جلستها برئاسة القاضي مدحت المحمود وحضور جميع أعضائها ونظرت عدداً من الدعاوى المعروضة أمامها".

وأضاف بيرقدار أنه "تقرر نقض قرار مجلس النواب بالمصادقة على عضوية المرشح عدنان محسن حسن سالم"، لافتاً إلى أن "المحكمة قضت باستبداله بمرشح آخر حسب عدد الأصوات التي نالها من نفس كتلة ومحافظة نائب مستقيل جرى استيزاره".

يشار إلى أن عدنان محسن حسن سالم هو نائب عن ائتلاف الوطنية بزعامة إياد علاوي الذي يمتلك ٢١ مقعدا في مجلس النواب الحالي.

وتابع المتحدث باسم السلطة القضائية "تقرر نقض قرار مجلس النواب بالمصادقة على عضوية المرشح زيد عبدالله كريم سويدان واستبداله بمرشح آخر بحسب عدد الأصوات التي نالها من نفس كتلة ومحافظة نائب مستقيل جرى استيزاره".

وقال بيرقدار إن "المحكمة قررت أيضاً نقض قرار المصادقة على عضوية المرشحة إيمان حميد واستبدالها بمرشح عن نفس كتلة ومحافظة نائب مستقيل التي جرى استيزارها"، مشيرا إلى أن "كوتا النساء كانت قد تحققت في جلسة ترديد القسم داخل مجلس النواب". وزيد عبد الله كريم سويدان النائب عن تحالف القوى كان قد اختطف مع عمه الشيخ قاسم سويدان الجنابي، (١٣ شباط ٢٠١٥)، ليعثر بعدها علة جثة عمه ونجله وتسعة من عناصر حمايتهم قضوا رميا بالرصاص في منطقة الشعب، شمالي بغداد، فيما افرج الخاطفون عن النائب زيد بعد عدة ساعات.

لتتطور بعدها القضية اذ اعلن ائتلافا الوطنية واتحاد القوى، يوم السبت،(١٤ شباط ٢٠١٥) عن مقاطعة جلسات البرلمان إلى إشعار آخر احتجاجاً على الاعتداء على أحد نوابها ومقتل عمه (أحد شيوخ عشيرة الجنابات) قاسم سويدان بهجوم مسلح، الجمعة، (١٣ شباط ٢٠١٥) وحمّلوا رئيس مجلس الوزراء ووزيري الدفاع والداخلية مسؤولية "الانفلات الأمني وإطلاق أيدي القتلة"، وفيما طالبوا العبادي بسحب "الميليشيات" ومظاهر التسلح في العاصمة بغداد وحصر السلاح بيد الدولة، حذروا من "انهيار العملية السياسية وفتح الباب لحرب طائفية لا تبقي ولا تذر".

وفي سياق متصل ذي صلة، قرر مجلس الوزراء، امس الثلاثاء، تشكيل لجنة لإعادة دراسة مشروع قانون المحكمة الاتحادية العليا. وقال مجلس الوزراء في بيان تلقت (المدى برس)، نسخة منه، إن "المجلس قرر خلال جلسته الاعتيادية التي عقدت، امس، تشكيل لجنة لاعادة دراسة مشروع قانون المحكمة الاتحادية العليا".

يذكر أن مجلس النواب أنهى في منتصف شهر آب ٢٠١٤، القراءة الثانية لقانون المحكمة الاتحادية.

تحدثت عن اعتراف ضمني بالدور الإيراني في مساعدة العراق

الغارديان: طهران باعت بغداد أسلحة بملايين الدولارات خلال كانون الثاني

□ ترجمة: احمد علاء

ناقش مجلس تشخيص مصلحة النظام الإيراني، الذي يديره الرئيس الايراني الاسبق هاشمي رفسنجاني، دور بلاده في العراق وما هي أبعاده الستراتيجية المستقبلية.

وكان لمركز البحوث الستراتيجي في طهران ندوة عن الوضع العراقي وتداعياته المستقبلية على ايران مستقبلاً، اذ نشر ذلك المركز على موقعه الإلكتروني تقريراً شرح فيه مبررات الوجود الايراني في العراق، وما دار في هذه الندوة.

حسن احمديان، الباحث البارز في هذا المركز، يقول ان "ايران باعت اسلحة للجانب العراقي تحت مبرر تعرضه الى مخاطر من مسلحي داعش مما استدعى ان ترسل طهران الاسلحة الى البلد المجاور".

وتخضع ايران لعقوبات دولية على خلفية برنامجها النووي، اذ حظر مجلس الامن الدولي عليها بيع الأسلحة، بقرار صدر في عام ٢٠٠٧ والمرقم ١٧٤٧، وهذا ما اكدته مساعدة وزير الخارجية الاميركية جين بساكي.

المسؤولون الإيرانيون من جهتهم، لم يؤكدوا المعلومات الواردة في التقرير المنشور والتي تفيد شراء العراق اسلحة إيرانية بقيمة ١٦ مليون دولار في كانون الثاني الماضي. ولكن هناك انباء من طهران تؤكد بانها باعت العراق اسلحة منذ شهر شباط من العام الماضي.

وقد اشار التقرير الاخير لمجلس الأمن الدولي، الى دور الجمهورية الاسلامية في تجهيز مقاتلي "الحشد الشعبي" بأحدث الاسلحة والذخيرة كقذائف الهاون وقطع غيار الدبابات والمدفعية الثقيلة، فضلاً عن تزويدهم بمناظير الرؤية الليلية ومعدات اتصال لاسلكية متطورة.

وبالمقارنة مع تفاصيل التقرير المنشور من المركز البحثي الإيراني، فان المعلومات التي تحدث عنها مجلس الأمن انسجمت مع النقاش الذي اداره الباحث احمديان الذي يؤكد ان ايران باعت للعراق أسلحة كثيرة.

أوربياً وبحسب التقرير، فان الدور الايراني في العراق مازال إيجابيا حتى اللحظة، ويحظى بالمقبولية الغربية، كما يرى الباحث الايراني. كما ايدت اوربا "ضمنياً" تدفق الأسلحة للعراق ورحبت بوجود قوة من حرس القدس الإيراني، او ما تعرف باسم "فيلق القدس الايراني"، في العراق لكن دون مزيد من التفاصيل. القوى الغربية من جانبها اعترفت بان الدور الإيراني في العراق له الفضل في تنحي نوري المالكي عن السلطة الذي كان يمتاز بسياسة طائفية واضحة، كما اعترفت تلك القوى الغربية ايضاً، بالجهود الايرانية في حل مشاكل حكومتي المركز والإقليم حول صادرات النفط، وفقاً لتقرير المركز الاستراتيجي الذي اعتمد على هذه المعلومات من مصادره التي لم يُسمها بحسب ما تقول صحيفة الغارديان.

التقرير تطرق ايضاً الى اهمية انفتاح الدول المجاورة على العراق ومساعدته في انهاء ازمته الحالية لان بقاء الأوضاع بهذا الحال سيأتي بنتائج عكسية على تلك الدول المجاورة نفسها.

وجدد التقرير التذكير بان ايران كانت مصدر المساعدة الرئيسي للعراق في حربه الحالية ضد مسلحي "داعش"، منتقداً في الوقت ذاته دولا مثل المملكة السعودية وقطر وتركيا لعدم تقديمها المساعدات التي يحتاجها العراق الآن وهو يحارب الإرهاب.

كما شهدت ندوة مركز البحوث الستراتيجي الحديث عن امكانية اعادة اتفاقية الجزائر في عام ١٩٧٥ التي تلزم العراق بالحفاظ على حدوده بشكل آمن. الا ان هذه الاتفاقية، وكما هو معروف، تم الغاؤها من قبل الرئيس العراقي السابق صدام حسين في عام ١٩٨٠، ليشن بعدها حرباً لمدة ثماني سنوات ضد ايران.

وانتقد التقرير بشكل واضح الخطوات التي يحاول العراق التحرك نحوها وهي إنشاء قوات "الحرس الوطني"، الذي يتيح للطائفة السنية ومقاتلي القبائل الموجودين، الانخراط في هذا التشكيل العسكري. فقد اعتبر التقرير ان هذا المقترح، الذي تدعمه واشنطن بقوة، يؤدي لإضعاف سيطرة الحكومة المركزية على المناطق الغربية مستقبلاً.

ويزعم التقرير ان الدول الغربية أشادت بالدور الإيراني في صد هجمات تنظيم "داعش" في بضعة مناطق، وإجباره بالتحول من الموقف الهجومي الى الدفاعي، الأمر الذي دعا التنظيم الى الاعتماد على أشرطة الفيديو المنتشرة مؤخراً على مواقع التواصل الاجتماعي وهي تظهر وحشية المسلحين في قتل الرهائن في محاولة لاستعادة وضعهم السابق.

اليوم وبعد هذه الاعترافات الغربية بالدور الإيراني في العراق، يصبح قرار مجلس الامن حبرا على ورق لوجود اعتراف ضمني اوربي بان ايران لها الفضل في بقاء العراق على وضعه الحالي، كما نقلت صحيفة الغارديان عن التقرير الايراني.

وفي حال تم اثبات ارسال اسلحة ايرانية للعراق، فان مجلس الامن سيحدد انتهاكات طهران للمواثيق الدولية فضلاً عن امكانية تشديد العقوبات عليها، لاسيما بعد تواجد كبار جنرالاتها في العراق مثل الجنرال قاسم سليماني الذي يشرف على العمليات العسكرية الشيعية هناك.

يوم سياسي

الطعن بالحشد الشعبي خيانة كبرى

حامد الخضري

أكد حامد الخضري، النائب عن ائتلاف المواطن، وجود منتسبين فضائيين في الأجهزة الأمنية بـ"أرقام كبيرة"، مشددا على "ضرورة التنسيق بين الوزارات لتطهير المؤسسة الأمنية من الفساد". وقال الخضري إن "الوزراء والقادة الأمنيين ذكروا في اجتماع رؤساء الكتل النيابية، وجود فضائيين بأرقام كبيرة"، معتبرا ان ذلك "أمر مقلق وخطر ويتطلب المزيد من الجهد والحزم لإنقاذ المؤسسة الأمنية من هذا الفساد". وأضاف عضو ائتلاف المواطن ان "هذا الفساد لا نعرف له تفسيرا سوى أن المفسدين مازالوا مؤثرين في اتخاذ القرارات ويتاجرون بدماء وكرامة العراقيين"، مشددا على أن "الطعن بالحشد الشعبي هو خيانة كبرى". ولفت إلى أن "الحشد الشعبي كان له الأثر الكبير في صد الدواعش الإرهابيين ومن يدعمهم وإيقاف المؤامرات التي حيكت ضد العراق".

لجنة الموصل حقّقت مع ٤ ضباط كبار

صباح الساعدي

أعلن صباح الساعدي، العضو في لجنة الأمن والدفاع النيابية، عقد اللجنة جلسة للتحقيق مع أربعة ضباط كبار بخصوص قضية سقوط الموصل. وقال إن "لجنة الأمن والدفاع البرلمانية عقدت اجتماعا وحققت مع أربعة ضباط كبار في قضية سقوط الموصل بيد تنظيم داعش الإرهابي". وأوضح الساعدي أن "الضباط الأربعة الذين تم التحقيق معهم هم اللواء أحمد الزركاني مدير استخبارات نينوى، واللواء عبد الرحمن حنظل نائب قائد عمليات نينوى، والعميد الركن عقيل حسن رئيس أركان قيادة عمليات نينوى، فضلا عن العميد الركن فاضل جواد قائد الفرقة الثانية". ويشار إلى أن لجنة التحقيق بسقوط الموصل أكدت أنها ستكمل تحقيقها خلال الشهرين المقبلين. ويذكر أن تنظيم داعش تمكن من احتلال الموصل في العاشر من حزيران العام الماضي، فيما قام بقتل العديد من المدنيين وحرق معالم المدينة.

نطالب باستثناء الحرس الوطني من المساءلة

بدر الفحل

طالب بدر الفحل، النائب عن محافظة صلاح الدين، الحكومة بـ"استثناء أفراد الحرس الوطني من إجراءات المساءلة والعدالة ممن لم تتلطخ أيديهم بدماء العراقيين"، مشيرا إلى ان "حصة محافظتي صلاح الدين والأنبار من الدرجات في الحرس الوطني تصل إلى أكثر من ١٢ ألف درجة". وقال الفحل، وهو نائب عن تحالف القوى العراقية، إنه "يجب على الحكومة والبرلمان استيعاب الضباط في الجيش السابق من أبناء محافظتي صلاح الدين والأنبار الذين لم يتعينوا في الأجهزة الأمنية، ضمن الحرس الوطني"، مشددا على ضرورة "استثناء أفراد الحرس الوطني من إجراءات المساءلة والعدالة ممن لم تتلطخ أيديهم بدماء العراقيين تحقيقا لتنفيذ المصالحة الوطنية". واعتبر مكتب رئيس الوزراء حيدر العبادي، في وقت سابق، أن الحرس الوطني سيكون غطاءً قانونيا لمقاتلي العشائر والحشد الشعبي.

ندعو لتطويق أزمة اغتيال سويدان

أحمد الجربا

دعا أحمد مدلول الجربا، النائب عن تحالف القوى العراقية، الأطراف السياسية والحكومة إلى تطويق الأزمة السياسية الناجمة عن حادثة اغتيال الشيخ سويدان ونجله.

وقال الجربا إن "الأطراف السياسية كافة والحكومة عليها تطويق الأزمة السياسية الناجمة عن حادثة اغتيال الشيخ سويدان ونجله"، داعيا الأطراف السياسية السنية والشيعية إلى "عدم الانجرار وراء فتنة سيكون المستفيد الأول منها من قاموا بفعلتهم الجبانة والخاسر الأول والأخير فيها هو الشعب".

وأضاف النائب عن اتحاد القوى أن "دم الشيخ قاسم سويدان الجنابي غالٍ علينا جميعا، لكنه بنفس الوقت ليس بأغلى من دماء العراقيين الذين يسقطونَ يوميا بسبب العمليات الإرهابية والإجرامية التي تحصل في كل بقعة من العراق".

تشكيل خلية أزمة لمواجهة التقشف

نجيبة نجيب

أكدت نجيبة نجيب، عضو اللجنة المالية النيابية، ان الحكومة شكلت خلية أزمة لمواجهة التقشف الحاصل في الموازنة العامة.

وقالت نجيب إن "هذه اللجنة ستعمل على تقليل النفقات وضغطها بما يتناسب مع الإمكانات المتاحة"، مبينة ان "اللجنة نفذت بعض الإجراءات الخاصة بمواجهة التقشف وستكون هناك آلية للبحث عن المزيد من الإيرادات لسد العجز الحاصل في الموازنة".

وأضافت أن "عمل هذه الخلية يتمثل بمراقبة الوضع الاقتصادي وإيجاد سبل جديدة لزيادة الإيرادات وضغط النفقات وإلغاء بعض الامتيازات التي كانت تمنح لبعض القطاعات سابقا".

الأمن البرلمانية تناقش مع القادة العسكريين تحرير حزام بغداد

أهالي الشعلة: نتعرّض لقصف بالهاونات منذ 5 أشهر أوقع 251 ضحيّة

قال رئيس لجنة الأمن والدفاع البرلمانية، أمس الثلاثاء، إن مدينة الشعلة شمال غربي بغداد تتعرض إلى قصف متكرر، مبينا أن الهاونات التي تسقط على المدينة تنطلق من منطقة إبراهيم بن علي الواقعة غربي العاصمة.

يأتي هذا في وقت أكد رئيس مجلس محافظة بغداد رياض العضاض، أن منطقة الغزالية (السنية) ومنطقة الشعلة (الشيعية) تتعرضان إلى القصف في الوقت نفسه، من جهة واحدة، على حد تعبيره.

□ بغداد / المدى برس

وفيما أعلن المجلس المحلي في منطقة الشعلة أن الهجمات بالهاونات وصواريخ الكاتيوشا على المنطقة منذ خمسة أشهر أسفرت عن مقتل وإصابة ٢٥١ شخصاً، طالب مجلس محافظة بغداد بالتحقيق مع الجهات الأمنية في المناطق التي تطلق منها تلك القذائف.

جاء ذلك خلال مؤتمر صحفي عقده رئيس لجنة الأمن والدفاع البرلمانية بمقر البرلمان مع وفد من أهالي الشعلة للاطلاع على القصف اليومي الذي تشهده منطقتهم، وحضرته (المدى برس).

وقال حاكم الزاملي، رئيس لجنة الأمن والدفاع البرلمانية إن "القصف الذي تتعرض له المنطقة من قبل عناصر داعش يأتي من المناطق المحيطة بها وخصوصا منطقة إبراهيم بن علي"، مشيرا إلى وجود "تهاون من قبل القوات الأمنية في رد على مصادر القصف على الرغم من خوضها معارك كبيرة مع تنظيم داعش".

وأضاف الزاملي ان "موقف القوات الأمنية من قصف منطقة الشعلة غير مقبول ويتحتم عليها توفير الأمن والحماية لسكان المنطقة"، موكدا أن "المعلومات المتوفرة تؤكد تواجد أعداد محدودة من عناصر داعش في منطقة إبراهيم بن علي، وأن هذه الأعداد لا يمكن أن تشكل تهديدا للقوات الأمنية أو إلى المنطقة".

وتابع رئيس لجنة الأمن والدفاع البرلمانية "من المفترض إيجاد المعالجات الأمنية لهذه القضية الخطرة، ولهذا فانٍ اللجنة ستضيّف بشأن هذا الموضوع كلاً من قائد عمليات بغداد ونائب قائد الحشد الشعبي وقائد عمليات الأنبار من أجل التحضير لعملية عسكرية واسعة النطاق لتطهير مناطق أطراف بغداد"، داعيا إلى "الإسراع لإتمام هذه العملية".

من جانبه قال صبيح البزوني، رئيس لجنة العشائر في المجلس المحلي لمنطقة العشائر في المؤتمر صحفي إن "الهجوم على منطقة الشعلة مستمر منذ خمسة اشهر وأدى إلى مقتل ٨٦ شخصا وإصابة ١٦٥ آخرين من سكان المنطقة".

وطالب البزوني "رئيس مجلس الوزراء حيدر العبادي بالتدخل الفوري لمنع استهداف الأبرياء من سكان منطقة الشعلة".

وعلّق رياض العضاض، رئيس مجلس محافظة بغداد، على الحادث في اتصال مع (المدى برس)، إن "المعلومات المتوافرة تؤكد أن الجهة ذاتها تستهدف بقذائف الهاون منطقتي الشعلة شمال غربي بغداد والغزالية غربي العاصمة".

وأوضح العضاض "لدى تلك الجهة هدف محدد يتمثل بإثارة أهالي المنطقتين على بعضهما لزرع الفتنة الطائفية والتفرقة بين أبناء الوطن الواحد"، مشيراً إلى أن "اللجنة الأمنية في المجلس تتابع الموضوع بالتنسيق مع قيادة عمليات بغداد ووزارتي الدفاع والداخلية".

من جانبه قال غالب الزاملي، عضو مجلس محافظة بغداد، في حديث إلى (المدى برس)، إن "مصدر انطلاق القذائف هي المناطق القريبة من الشعلة والغزالية".

وعزا عضو مجلس المحافظة سبب ذلك إلى "محاولة إثارة النعرات الطائفية لزعزعة الأمن وخلط الأوراق وتأزيم الموقف للتأثير على العملية السياسية"، مبيناً أن "اللجنة طالبت بالتحقيق مع الأجهزة الأمنية الموجودة ضمن المناطق التي تطلق منها قذائف الهاون".

وقال "نستغرب عدم قدرة القوات الأمنية على إيقاف إطلاق قذائف الهاون خاصة تجاه منطقة الشعلة"، مؤكداً أن "مناطق إطلاق تلك القذائف مشخصة من قبل القوات الأمنية، لأن مداها محدد".

وأكد الزاملي أن "المجلس يستنكر تلك الأعمال الإرهابية التي تسببت في وقوع العديد من الإصابات من الضحايا المدنيين الأبرياء"، مطالباً قيادة عمليات بغداد بضرورة "أخذ دورها بصورة جدية لإيقاف مثل ذلك الخرق الأمني والحفاظ على أرواح المواطنين وعدم تفويت الفرصة على الساعين لزعزعة الاستقرار الداخلي".

سيطرة أمنية في أحدى مداخل مدينة الشعلة

قالت إن الإدارة الأميركية تتكتّم على البائع والثمن المدفوع على الصفقة

نيويورك تايمز: سي آي أيه اشترت 400 رأس كيمياوي من مخلّفات ترسانة صدام

□ بغداد / المدى برس

كشفت صحيفة أميركية عن قيام المخابرات المركزية الأميركية CIA بشراء رؤوس حربية كيمياوية من مخلفات الترسانة العسكرية للنظام العراقي السابق ودمرتها خلال المدة بين سنتي ٢٠٠٥ و٢٠٠٦.

وأشارت إلى أن السي آي أيه اشترت المخلفات من مصدر محلي لم تكشف هويته في محافظة ميسان، عازية ذلك إلى الخشية من وقوعها بيد جماعات "إرهابية" أو مسلحة.

وقالت صحيفة نيويورك تايمز الأميركية في تقرير لها، يوم الاثنين، واطلعت عليه (المدى برس)، إن "مسؤولين أميركيين حاليين وسابقين، كشفوا لها عن قيام وكالة المخابرات المركزية CIA خلال عملها مع القوات الأميركية عند احتلال العراق، بشراء صواريخ تحوي غاز الأعصاب مراراً، من بائع عراقي كتوم، كجزء من عملية سرية سابقة لضمان عدم وقوع تلك الأسلحة الكيمياوية القديمة بيد إرهابيين أو مجاميع مسلحة".

وأضافت الصحيفة إن "الخطة الاستثنائية لعملية شراء الأسلحة التي عرفت بعملية أفارس Avarice أو الجشع، قد بدأت منذ سنة ٢٠٠٥، واستمرت على امتداد سنة ٢٠٠٦، حيث اعتبرها الجيش الأميركي وسيلة ناجحة لمنع انتشار الأسلحة الكيمياوية"، مشيرة إلى أن "الولايات المتحدة حصلت نتيجة ذلك على ما لا يقل عن ٤٠٠ رأس حربي يسمى براق Borak يحوي عوامل كيمياوية، وقامت بتدميره، كونه يعتبر من الأسلحة المحرمة دولياً التي صنعها صدام حسين خلال حقبة الثمانينات من القرن الماضي، والتي لم تكن ضمن مهام فرق التفتيش التابعة للأمم المتحدة التي باشرت أعمالها في العراق عقب حرب الخليج الثانية سنة ١٩٩١".

ونقلت الصحيفة عن مسؤولين ومحاربين قدماء في الوحدات العسكرية الأميركية، قولهم إن "محطة وكالة المخابرات المركزية CIA في بغداد بدأت بتنفيذ الخطة بالتعاون مع كتيبة الاستخبارات العسكرية ٢٠٣ التابعة للجيش الأميركي، وفرق من صنف الدفاعات الكيمياوية، وإبطال المواد المتفجرة"، مبينة أن أولئك "المسؤولين أكدوا أن الكثير من تلك الصواريخ كانت في وضعية بائسة، وبعضها كانت فارغة أو تحوي سوائل غير مميتة، في حين احتوت الأخرى على عوامل غاز الأعصاب (السارين) التي كانت أكثر نقاوة مما توقعته الوكالة الاستخبارية بسبب قدم السلاح".

وذكرت نيويورك تايمز أنها "نشرت تحقيقا في تشرين الأول ٢٠١٤ المنصرم، كشفت فيه عن وضع الجيش الأميركي يده على الآلاف من الرؤوس الحربية الكيمياوية القديمة في العراق، وعن تعرض الكثير من الجنود العراقيين والأميركيين للإصابة من جراء تلك الأسلحة، لكن الحكومة الأميركية أخفت ذلك عن الرأي العام والجيش على حد سواء".

وبينت الصحيفة أن تلك "الذخيرة هي من بقايا برنامج الأسلحة الخاص الذي تم التخلي عنه منذ مدة طويلة قبل سنة ٢٠٠٣، وانتهت لتكون خلال الغزو الأميركي كأكداس حربية مدفونة يستخدم بعضها في صناعة العبوات الناسفة أو تباع في السوق السوداء على نحو متقطع".

وقال مسؤولون وفقاً لنيويورك تايمز إن "صفقات شراء تلك الأسلحة تتم عن طريق مصدر عراقي واحد يرغب ببيع ما بحوزته"، مؤكدين أن "الأموال التي أنفقتها الولايات المتحدة مقابل تلك الصواريخ غير معروفة، وكذلك أي شيء يتعلق بالبائع أيضاً".

وتابعت الصحيفة ان "المسؤولين والمحاربين الذين تحدثوا عن ذلك البرنامج، لم يكشفوا عن أسمائهم، متذرعين بسرية التفاصيل"، مبينة ان "أول عملية شراء حصلت من ذلك النوع تمت في بدايات أيلول من سنة ٢٠٠٥ عندما تقدم شخص عراقي بقطعة واحدة من الرأس الحربي براق Borak الذي يبلغ طوله ٤٠ إنجاً فقط ليعرضه للبيع، حيث أرسلته المخابرات الأميركية للولايات المتحدة للفحص هناك".

وزادت الصحيفة الأميركية أن ذلك "البائع كان يُعلم محطة CIA في بغداد بين مدة وأخرى بأن لديه المزيد للبيع، حيث ترسل طائراتها الهليكوبتر إلى منطقة في جنوب شرقي العراق للالتقاء بالرجل وإتمام صفقة البيع". وقالت الصحيفة أيضاً إن "الرأس الحربي براق المصنوع محلياً، كان يثبت على صاروخ غراد ويطلق من منظومة راجمة صواريخ متعددة الفوهات خلال حقبة الثمانينات من القرن الماضي أثناء الحرب العراقية الإيرانية (١٩٨٠-١٩٨٨)"، مستدركة "لكن لم تتضح بعد الكمية التي أنتجها العراق من تلك الرؤوس الحربية، أو العدد الذي أطلقه منها خلال الحرب العراقية الإيرانية".

ونقلت الصحيفة عن مسؤولين عسكريين قولهم إن "تعاون البائع العراقي مع المخابرات المركزية، منعهم من معرفة اسمه وما إذا كان مهرباً أو مسؤولاً محلياً سابقاً أو حالياً أو واجهة حكومية أو أي شيء آخر"، لكنهم عدّوا أن "أنشطته تجلب الاهتمام".

ويعتقد الأميركيون كما ذكرت الصحيفة أن تلك "الأسلحة كانت تأتي من منطقة قريبة من العمارة، مركز محافظة ميسان، القريبة من الحدود الإيرانية، ولا يعلم ما إذا تم الحصول على تلك الرؤوس الحربية من منصات الإطلاق المنصوبة في الخطوط الأمامية أثناء الحرب العراقية الإيرانية، أو من أكداس الذخيرة المنتشرة في المدينة".

ويذكر أن قوات التحالف الدولي التي خاضت الحرب ضد النظام السابق في العراق، قامت بعد غزو الكويت، سنة ١٩٩٠، بتدمير كميات كبيرة من الأسلحة الكيميائية العراقية والمعدات والمواد ذات الصلة بها، في إطار العقوبات التي فرضتها الأمم المتحدة.

عراقيون يحملون رؤوس صواريخ غاز الأعصاب

بارزاني من كركوك: بغداد أبلغتنا بعدم وجود الأموال وعلينا التأكد

□ كركوك / المدى برس

أكد رئيس إقليم كردستان مسعود بارزاني، امس الثلاثاء، أن الحكومة المركزية أبلغت وفد الإقليم عدم امتلاكها الأموال، فيما لفت إلى أن الأمر يحتاج إلى "التأكد منه".

وقال بارزاني خلال اجتماع عقده مع محافظ كركوك وقيادات قوات البيشمركة بحضور وزير البيشمركة مصطفى سيد قادر ونائب القائد العام لقوات البيشمركة كوسرت رسول وحضرته (المدى برس)، إن "الحكومة المركزية أبلغت وفد الإقليم عدم امتلاكها الأموال".

وأضاف بارزاني أن "الأمر يحتاج إلى التأكد منه".

وكان رئيس حكومة إقليم كردستان نيجيرفان بارزاني، كشف أمس الاول الاثنين، عن قيام بغداد بدفع رواتب موظفيها كل ٤٠ يوماً، وأكدت أن الحكومة المركزية "مفلسة" وتمر بأزمة مالية، وذكر ان من حق الإقليم قطع صادرات النفط في حال عدم تسلمه المخصصات المتفق عليها، فيما أشار إلى أن الاتفاق ينص على إرسال أكثر من تريليون دينار من بغداد الى أربيل.

وأعلن رئيس مجلس الوزراء العراقي حيدر العبادي، أمس الاول الاثنين، أن العراق يواجه العديد من التحديات منها انخفاض أسعار النفط وتأثيرها في الموازنة والتحدي الأمني، وشدد على ضرورة تضافر الجهود لتحرير مدينة الموصل وبقية المناطق بالتنسيق بين بغداد و أربيل، وفيما أشار إلى أن الحكومة ملتزمة بحل الإشكالات مع إقليم كردستان وفقاً للدستور، أكد رئيس حكومة إقليم كردستان نيجيرفان بارزاني حرص الإقليم على التواصل مع بغداد لحل جميع المشاكل.

ووافق مجلس الوزراء العراقي، الثلاثاء (٢ كانون الأول ٢٠١٤)، على الاتفاق على حل المشاكل بين الحكومتين المركزية وإقليم كردستان بحضور حيدر العبادي ونيجرفان بارزاني، فيما تضمن الاتفاق تحديد نسبة من تخصيصات القوات البرية الاتحادية للجيش العراقي الى قوات البيشمركة حسب النسبة السكانية بكونها جزءاً من المنظومة الأمنية العراقية، إضافة إلى حل مشكلة تصدير النفط.

وكانت رئاسة حكومة إقليم كردستان وصفت، أمس الثلاثاء، أن اجتماعات وفد الإقليم مع الحكومة الاتحادية بـ"الايجابية"، فيما أكدت انه من المنتظر التوصل إلى نتائج نهائية يوم امس.

وأعلن وزير النفط عادل عبد المهدي، في (١٣ تشرين الثاني٢٠١٤)، عن اتفاقه مع رئيس حكومة اقليم كردستان على تحويل الحكومة الاتحادية مبلغ ٥٠٠ مليون دولار للإقليم، وفيما بيّن إن الاتفاق تضمن أن تقوم حكومة الإقليم بوضع ١٥٠ ألف برميل نفط خام يومياً تحت تصرف الحكومة الاتحادية، أكد إن رئيس حكومة الإقليم سيزور بغداد على رأس وفد لوضع حلول "شاملة" ودستورية لحل القضايا العالقة.

وفي سياق متصل أكد رئيس إقليم كردستان ، أن قوات البيشمركة حققت انتصارات كبيرة في محافظة كركوك وتمكنت من تحرير مساحة أكثر من ١٥ ألف كيلومتر، ولفت إلى أنها حافظت عليها بـ"الدم"، وفيما شدد "اننا لم نطالب بدخول قوات الحشد الشعبي لكركوك، رجح أن تكون هناك عمليات مشتركة مع القوات الحكومية في مدينة الموصل.

وقال بارزاني "إننا جئنا لدعم كركوك بعد الانتصارات التي حققتها البيشمركة ضد داعش وحمايتها جميع المكونات ومعرفة احتياجاتهم"، مبينا أن "الجميع مستهدف ولا بد من المشاركة في حماية المحافظة".

وأضاف بارزاني أن "البيشمركة أصبح لديها خبرة في مقاتلة التنظيم وتستطيع التقدم وتحقيق الانتصارات وهذا ما تأكد لنا بعد مشاركتنا في مؤتمر ميونخ العالمي، ونحن واثقون بأن داعش لن يبقى بعد أن فقدوا قدرتهم".

ولفت بارزاني إلى أنه "علينا العمل مع العرب والتركمان في قتال (داعش)، لكننا لن نسكت على من يساند الإرهاب فليس لدينا مشكلة مع الذين هم مع التنظيم لأنهم معرفون لكننا نريد أن يأخذ دورهم الآخرون الذين هم ضد (داعش)". وأعرب بارزاني عن "استعداده للتعاون مع أي قوة تقف بوجه (داعش)، لكن ليس هو من يقرر، إذا لم نطلب منه"، مؤكدا أن "هذه المناطق تم الحفاظ عليها بالدم وأن أهالي كركوك هم الذين يقررون مصيرهم وعلينا احترام قرارهم".

وذكر بارزاني أن "البيشمركة تمكنت من تحرير ١٥ ألف كم ولم نحتل كركوك بل حافظنا عليها"، موضحا أن "المعادلات تغيرت اليوم وقوات البيشمركة هي التي تسيطر وتهاجم وتستطيع الوصول إلى أي منطقة وداعش تهدد العالم وليس العراق فقط وأثبتت البيشمركة دفاعها عن الأرض".

ورجح بارزاني "أمكانية أن تكون عمليات مشتركة من خلال التنسيق والتعاون بين قوات البيشمركة والقوات الاتحادية في الموصل"، مؤكدا أن "الإرهاب لم يستطع أن يدخل كركوك أو أربيل أو كوباني وسندافع عن كردستان".

ووصل رئيس اقليم كردستان العراق مسعود بارزاني، امس الثلاثاء، إلى محافظة كركوك في زيارة مفاجئة، فيما عقد اجتماعا مع المحافظ نجم الدين كريم ووزير البيشمركة وقيادات أمنية.

وكان عضو المكتب السياسي للحزب الديمقراطي الكردستاني ومسؤول محور قضاء الدبس، شمال غرب كركوك، كمال كركوكي أكد، في الـ١٥ من شباط ٢٠١٥، أن محافظة كركوك "ليست بحاجة" الى قوات الحشد الشعبي والجيش العراقي، فيما بين أن قوات البيشمركة "قادرة" على حماية المحافظة.

يذكر إلى أن رئيس منظمة بدر هادي العمري، زار كركوك في(الثامن شباط ٢٠١٥)، والمح لقرب العمل بالتنسيق مع قوات البيشمركة والحشد الشعبي لتطهير مناطق جنوب وغرب كركوك .

يشار إلى أن مناطق جنوبي كركوك وغربيها، تخضع لسيطرة (داعش) منذ العاشر من حزيران ٢٠١٤ المنصرم، وأن عدد النازحين إلى كركوك يصل إلى قرابة نصف مليون شخص.

جامعة السليمانية التقنية توقع رابع مذكرة تفاهم مع نظيراتها التركية وتؤكد.. نسعى لنكون بوابة الانفتاح على العالم

□ السليمانية/ المدى برس

أعلنت جامعة السليمانية التقنية، امس الاول الاثنين، عن توقيع مذكرة تفاهم مع جامعة GEDIZ التركية، لتعزيز علاقات التعاون الأكاديمي والعلمي والثقافي المشترك، وتقديم تسهيلات في مجال الدراسات الأولية والعليا، مؤكدة أن ذلك يأتي في إطار سعيها لأن تكون بوابة الانفتاح المعرفي مع دول العالم.

فقد وقع رئيس جامعة السليمانية التقنية، آلان فريدون علي أمين، ونظيره في جامعة EDIZ التي تتخذ من مدينة أزمير التركية، مقراً لها، د.سيف الله جيفيك، بعد ظهر الاثنين، مذكرة تفاهم مشترك، في مقر الجامعة بمنطقة قركة، شرقي مدينة السليمانية،(٣٦٤ كم شمال شرق بغداد)، بحضور رئيس جامعة فاتح في اسطنبول، ورئيس منظمة الجامعات العالمية، د. شريف علي، ورئيس جامعة عشق في أربيل، د. أحمد أوزتاش، ورئيس الهيئة الكردستانية للدراسات الاستراتيجية والبحث العلمي، بولا خانقاه، ورئيس جامعة قره داغ، مريوان أحمد رشيد، ومساعدي رئيس جامعة السليمانية التقنية، ومجموعة من عمداء كلياتها ومعاهدها وملاكها المتقدم، وحضرتها (المدى برس).

وتتضمن المذكرة، حزمة فقرات أبرزها تبادل الخبرات والزيارات، وحجز مقاعد في الدراسات الأولية والعليا، ونشر بحوث منتسبي كل جامعة في المجلات والدوريات العلمية التي تصدرها الأخرى، وإتاحة الفرصة لطلبة كل منهما إكمال دراستهم في الأخرى، بما في ذلك قبول خريجي المعاهد التابعة لجامعة السليمانية التقنية في برامج البكالوريوس بالجامعة التركية، وتقديم عرض خاص لخريجي كليات الجامعة لإكمال دراستهم العليا (الماجستير والدكتوراه) بأسعار خاصة وعلى وفق المستوى الأوربي، وإقامة فعاليات مشتركة، كالمحاضرات وورش العمل والمؤتمرات، واستثمار شبكة العلاقات العالمية للجامعة التركية من قبل نظيرتها الكردستانية، لاسيما على صعيد منح شهادات مشتركة للخريجين بما يفتح آفاق واسعة أمامهم، فضلاً عن كل ما من شأنه تعزيز التعاون المشترك.

وقال رئيس جامعة السليمانية التقنية، لان فريدون علي أمين، خلال المراسم، إن "المذكرة هي الرابعة التي توقعها الجامعة مع الجامعات التركية، والسادسة من نوعها مع جامعات محلية أو عالمية، وذلك في إطار حرصها على بناء شبكة علاقات واسعة النطاق تسهم في إفادة منتسبيها من التدريسيين والطلبة، وإثراء تجربتها، وتوطيد مكانتها في الخارطة الأكاديمية العالمية بما يعود بالنفع على المجتمع الكردستاني وينهض به"، مشيراً إلى أن "المذكرة تأتي أيضاً في إطار حرص جامعة السليمانية التقنية على أن تكون بوابة للانفتاح المعرفي والثقافي على العالم".

بدوره عد رئيس جامعة GEDIZ، .سيف الله جيفيك،، إن هنالك "الكثير من العوامل المشتركة بين الشعبين التركي والكردستاني التي لا بد من استثمارها لخدمة الشعبين الصديقين بعامة وقطاع التعليم العالي والبحث العلمي فيهما بخاصة"، مؤكداً على "وجود الكثير من فرص التعاون المشترك بين جامعة GEDIZ ونظيرتها السليمانية التقنية". بدوره قال رئيس جامعة فاتح في اسطنبول، ورئيس منظمة الجامعات العالمية، د. شريف علي، خلال المراسيم، إن "وفد الجامعات التركية سعيد بالتقدم الذي حققه إقليم كردستان على الأصعدة كافة وفي مقدمتها التعليم العالي والبحث العلمي، برغم التحديات التي يواجهها"، مبدياً "استعداد الجامعات التركية تقديم المساعدة اللازمة لنظيرتها في إقليم كردستان خدمة للمصلحة المشتركة".

وقد تخللت مراسم توقيع المذكرة، فقرات فنية، تضمنت معزوفات موسيقية كردستانية فولكلورية وأغنيات مجدت تضحيات قوات البيشمركة وتصديها لتنظيم (داعش)، قدمته فرقة قسم الموسيقى والغناء، في معهد الفنون الجميلة التابع لجامعة السليمانية التقنية، فضلاً عن معرض فوتوغرافي، للمصور الفنان، كيلان نجاد، التدريسي في الجامعة، ضم ١٥ صورة تجسد رفض الشعب الكردي للإرهاب وأعماله "الوحشية"، حمل عنوان "اخرجوا من أرضنا ايها البرابرة".

يذكر أن جامعة السليمانية التقنية، سبق أن أبرمت خمس مذكرات تفاهم خلال تشرين الثاني وكانون الأول المنصرمين، مع كل من جامعة التنمية البشرية، في مدينة السليمانية، فضلاً عن جامعات فاتح وسليمان شاه وأوكان التركية، والهيئة الكردستانية للدراسات الاستراتيجية والبحوث العلمية، تتضمن، من بين أمور أخرى، تبادل الخبرات والزيارات وإقامة فعاليات علمية مشتركة وتأمين مقاعد في الدراسات الأولية والعليا، لمنتسبيها.

وقد تأسست جامعة السليمانية التقنية، في البداية باسم هيئة المعاهد التقنية عام ١٩٩٦، وفي عام ٢٠٠٣ تغير اسمها إلى هيئة التعليم التقني، قبل أن تكتسب أسمها الحالي في العام ٢٠١٢ المنصرم، وكان هدفها الرئيس الإشراف على التعليم التقني في إقليم كردستان العراق، الذي يعد جانباً مهما ورئيساً من التعليم العالي، بهدف إعداد الملاكات الوسطية المؤهلة علمياً وتقنياً للإسهام في تأمين احتياجات سوق العمل وتنمية المجتمع، عبر تشكيلاتها حالياً خمس كليات وثمانية معاهد، منتشرة في عموم محافظة السليمانية،،(٣٦٤ كم شمال شرق العاصمة بغداد)، ومنطقة كرميان.

٩٠٪ من معامل السليمانية تغلق أبوابها بسبب عدم تقديم المساعدات الحكومية والاستيراد المفتوح

□ السليمانية/ المدى برس

أعلنت غرفة التجارة والصناعة في السليمانية، امس الاول الاثنين، عن غلق ٩٠٪ من معامل محافظة السليمانية، لعدم تقديم حكومة إقليم كردستان مساعدات لها، وفيما لفتت الى انخفاض أسعار البضائع المحلية بسبب الاستيراد، أكدت موافقة وزارة الصناعة والتجارة في حكومة الإقليم على مقترح لافتتاح قسم لحماية المنتج المحلي.

وقال مدير غرفة التجارة والصناعة في السليمانية، سيروان محمد في حديث إلى (المدى برس)، إن "حكومة إقليم كردستان لم تقدم أية مساعدة للمعامل في السليمانية، كما فتحت كل حدودها أمام استيراد مختلف أنواع البضائع الخارجية، وهو ما أدى إلى انخفاض أسعار السلع المحلية"، مبيناً أن " هذا الأمر أدى الى إغلاق قرابة الـ٩٠٪ من المعامل في السليمانية".

وأضاف محمد أن " غرفة التجارة والصناعة في السليمانية قدمت مقترحاً لوزارة الصناعة والتجارة في حكومة إقليم كردستان بأن تفتتح قسماً باسم قسم حماية المنتج المحلي، وقد قرروا ذلك بالفعل ويتم العمل على تحقيقه".

يشار إلى أن هناك ثلاثة آلاف و٧٦٥ معملاً في محيط السليمانية، بينها ألف و٢٩٨ معملاً كبيراً، و٧٣٥ معملاً صغيراً، والبقية لا تتعدى كونها مشاريع صناعية.

صحة كردستان تنفي وجود إصابات بإنفلونزا الخنازير والطيور في الإقليم

□ اربيل / المدى برس

نفت وزارة الصحة في إقليم كردستان، امس الاول الاثنين، تسجيل أية حالات إصابة بإنفلونزا الخنازير في الإقليم، وفيما عدت الأخبار التي نشرتها بعض وسائل الإعلام بشأن هذا الموضوع بأنها "لا صحة لها"، أكدت خلو الإقليم من مرض إنفلونزا الطيور ايضا.

وقالت وزارة صحة الإقليم، في بيان لها تلقت (المدى برس)، نسخة منه، إن " الوزارة تنفي وجود أية حالات إصابة بإنفلونزا الخنازير في مدن ومحافظات الإقليم"، مشيرة إلى أن "بعض الوكالات والصحف نشرت أخباراً لا صحة لها حول هذا الموضوع".

وأوضح البيان، أنه "لم تتم تسجيل أية حالات وفاة بالمرض"، مؤكدة أن "إقليم كردستان خال من مرض إنفلونزا الطيور وإنفلونزا الخنازير ولم تتم تسجيل اي حالات إصابة بهما".

وكانت وزارة صحة الإقليم قد نشرت بيان صحفي في وقت سابق حول اتخاذ التدابير اللازمة للحيطة والحذر من الإصابة بمرض انفلونزا الخنازير في إقليم كردستان بالنظر لتسجيل إصابات في مناطق ومحافظات أخرى من العراق.

يذكر أن وزارة الصحة العراقية، أعلنت، في الـ(٢٥ من كانون الثاني ٢٠١٥)، خلو العراق من فيروس (إنفلونزا الخنازير)، وفيما أكدت تسجيل وفاة ٥ أشخاص وإصابة ١٣ آخرين بالأنفلونزا الموسمية، طمأنت المواطنين بتوفر كافة الإمكانيات الخاصة بـ"التشخيص والمعالجة".

اعــلان

قدم المدعي (كاظم عبد الامير صالح) طلباً يروم فيه تبديل (لقبه) من (عساف) الى (الزركاني) فمن لديه اعتراض على الدعوى مراجعة هذه المديرية خلال مدة اقصاها (عشرة ايام) وبعكسه سوف ينظر بالدعوى وفق احكام المادة (٢١) من قانون الاحوال المدنية رقم (٦٥) لسنة ١٩٧٢ المعدل.

أللواء تحسين عبد الرزاق فليح
مدير الجنسية العام / وكالة
٢٠١٤/١٢/٩

فقــدان

فقدت مني هوية العمل الصادرة من وزارة العدل باسم (نجم عبد علي) وكذلك الجنسية العراقية الصادرة من نفوس الاعظمية بنفس الاسم على من يعثر عليها تسليمها الى جهة الاصدار.

اعــلان رقــم (٦)
رقم الطلبية ٢٠٢٣ / ٢٠١٥

تعلن شركة مصافي الوسط شركة عامة عن المناقصة المحلية (Pipe Fitting) (للمرة الاولى) وبكلفة تخمينية مقدارها (٢٢٥,٠٠٠,٠٠٠) مئتان وخمسة وعشرون مليون دينار لاغير) بموجب المواصفات والشروط التي يمكن الحصول عليها من امانة الصندوق لقاء مبلغ قدره (١٥٠,٠٠٠) دينار (مائة وخمسون الف دينار لا غير) غير قابل للرد فعلى المجهزين المختصين الراغبين بالمشاركة تقديم عرضين منفصلين فني والاخر تجاري بالدنيار العراقي (مع مراعات ترقيم الصفحات لكلا العرضين) وتكون نافذة لمدة لا تقل عن شهر مع ارفاق التأمينات الاولية والبالغة (٢,٥٠٠,٠٠٠) دينار مع العرض الفني او التجاري وتضمين العرضين المعلومات التالية.

- رقم المناقصة / موضوعها.
- تاريخ الغلق.
- تاريخ نفاذ السعر التجاري المقدم.
- تاريخ نفاذ التامينات الاولية.

وتسلم الى استعلامات الشركة باغلفة مغلقة ومختومة مثبت عليها رقمي الاعلان والطلبية في مدة اقصاها الساعة (الواحدة) بعد الظهر ليوم ٢٠١٥/٣/١٥ ويتحمل من ترسو عليه المناقصة اجور نشر الاعلان. مع التقدير.

ملاحظة:

١- جلب الوثائق المدرجة ادناه عند القطع وشراء التنادر:
أ- الاوراق التأسيسية للشركة كاملة ونافذة.
ب- الاعمال المماثلة.
ج- براءة ذمة نافذة.
٢- تقديم كفالة حسن الاداء ٥٪ من قيمة العقد بعد التبليغ بالاحالة وقبل توقيع العقد وخلال مدة لا تتجاوز (١٤) يوم وفي حالة التاخر تهمل الاحالة ويحال المجهز الى لجنة الناكلين.
٣- عدم التاخر بتوقيع العقود والالتزام بالمدة المحددة.
٤- الاطلاع على كافة فقرات الطلبية وعدم حذف اي فقرة بعد الاحالة او تغير شرط من شروط الاحالة والا سوف يغرم المجهز بضعف السعر للفقرة في العروض المقدمة.
٥- اذا تصادف تاريخ الغلق اعلاه عطلة رسمية يرحل الى اليوم التالي بعد العطلة مباشرة.
٦- يكون مقدم التأمينات الاولية من المساهمين في الشركة او الشركات بموجب عقد مشاركة.
٧- تقبل خطابات الضمان من المصارف المعتمدة المدرجة ادناه:
(مصرف اشور الدولي للاستثمار) م/ الائتمان العراقي) م/ الشرق الاوسط) م/ كوردستان الدولي) م/ الخليج) م/ الهدى) م/ التعاون الاقليمي) م/ اربيل (م/ جيهان) م/ الوطني الاسلامي) المصرف العراقي للتجارة TBI) م(بيبلوس) وبامكان كافة ممثلي الشركات والمجهزين المشتركين في المناقصة التواجد في مقر الشركة (بناية المطعم) لحضور ومتابعة فتح العطاءات الفنية والتجارية من قبل اللجنة وذلك في اليوم التالي لتاريخ الغلق الساعة العاشرة صباحا.
٨- يمكن الاطلاع على شروط تقديم العطاءات وعلى الموقع الالكتروني:
www.oil.gov.iq / www.mrc.oil.gov.iq / info@mrc.oil.gov.iq
laurafax@mrc.oil.gov.iq

سعد نوري محمد
المدير العام

وزارة الداخلية / مديرية الجنسية العامة
مديرية احوال بغداد/ الرصافة
قسم شؤون احوال بغداد/ الرصافة
العدد: ١١٠٧
التاريخ: ٢٠١٥/٢/١٥

اعــلان

قدم المواطن (عماد عواد عباس) دعوته القضائية لتبديل (اسم لقبه) وجعله (محمد) بدلا من (محمد عمر). فمن لديه اعتراض مراجعة هذه المديرية خلال عشرة ايام من تاريخ النشر وبعكسه سوف تنظر هذه المديرية بطلبه استناداً الى احكام المادة (٢١) من قانون الاحوال المدنية رقم (٦٥) لسنة ١٩٧٢ المعدل على ان يكون النشر باسم مدير عام الجنسية المحترم... مع التقدير..

اللواء تحسين عبد الرزاق فليح
مدير الجنسية العام / وكالة
مدير قسم شؤون احوال بغداد / الرصافة
٢٠١٥/٢/١٥

وزارة الداخلية / مديرية الجنسية العامة
مديرية أحوال بغداد / الرصافة
قسم شؤون أحوال بغداد / الرصافة
العدد: ١٠٩٠
التاريخ: ٢٠١٥/٢/١٥

اعــلان

قدم المواطن (عمركرم عبدالله) دعوته القضائية لتبديل (لقبه) وجعله (جاف) بدلاً من (فراعن) فمن لديه اعتراض مراجعة هذه المديرية خلال عشرة ايام من تاريخ النشر وبعسكه سوف تنظر هذه المديرية بطلبه استناداً الى احكام المادة (٢١) من قانون الاحوال المدنية رقم (٦٥) لسنة ١٩٧٢ المعدل على ان يكون النشر باسم مدير عام الجنسية المحترم..... مع التقدير

اللواء تحسين عبدالرزاق فليح
مدير الجنسية العام / وكالة
مدير قسم شؤون احوال بغداد / الرصافة
٢٠١٥/٢/١٥

حفلات "داعش".. بتر أطراف "بالساطور" ورمي من أعلى البنايات

"الشرطة الإسلامية" تحوّل كنائس وبيوت المسيحيين الى معتقلات

وقف على أصابع قدميه واشرأب عنقه لكي يرى من بين الحشد كيف يقدم رجال "الشرطة الإسلامية" على بتر كف رجل في سوق شعبية وسط مدينة الموصل. كانت هذه المرة الاولى التي يشاهد فيها سالم حبيب (٣٥ عاما) تنفيذ العقوبات ضد من يعدهم تنظيم "داعش" مذنبين.

الموصل / خالص جمعة

قال حبيب فيما بعد لأصدقائه، "كنت أجول في سوق باب الطوب فأوقفني عناصر من الشرطة الإسلامية ومعي عشرات المارة لحضور حفل جديد من حفلاتهم التي اعتادوا إقامتها في أماكن مكتظة بالناس، وقف احدهم وبدأ يقرأ علينا ما مكتوب في ورقة بصوت عال، فهمنا حينها ان المحكمة الشرعية دانت أشخاصا بالسرقة وأصدرت عليهم حكما ببتر اليد اليمنى".

منذ إعلان تنظيم "داعش" الشروع بتطبيق الحدود ، أي العقوبات وفق الشريعة الإسلامية كما يدعي المتطرفون دائما، صار مألوفا قطع أيد وإعدام جماعي وصلب ورجم بالحجارة وحتى قتل بالرمي من على بنايات عالية، هناك في مدينة الموصل أبشع أنواع الجرائم ترتكب الآن على نحو علني.

خطيب جامع النبي يونس محمد الشماع علق على جرائم ما يسمى بإقامة الحدود قائلا: ان هذه العروض العلنية يراد من ورائها إرهاب الناس وإرغامهم على الانصياع لأوامر التنظيم واستعراض القوة بين الحين والحين، كما أنها تأتي ضمن مسلسل مغازلة المتطرفين ممن تعاطفوا او أيدوا مشروع "الدولة الاسلامية" المزعومة في المدينة وخارجها.

وتابع الشماع الذي يقيم الآن في دهوك منذ تفجير جامع النبي يونس الشهير، "اننا نعيش في عصر الجاهلية لكن أدوات القتل صارت أشد فتكا"، ويتساءل محتجا: أهؤلاء من يقيمون حدود الله ؟!

بالعودة الى العرض كما يرويه الشاهد سالم حبيب، "جيء بالأشخاص المحكوم عليهم مكبلي الأيدي ومعصوبي الأعين، تقدم احد عناصر الشرطة الاسلامية وقرأ قرار القاضي الشرعي، بعد قليل تقدم مسلحان يجران شابا يحاول التملص منهما دون جدوى، ثم أجلساه على كرسي في مكان مرتفع لكي يراه اكبر عدد من الحاضرين".

اخذ حبيب نفسا عميقا وأكمل: تم تثبيت جسم الشاب من قبل ثلاثة مسلحين أشداء، فيما أمسك رابع بحبل قطني غليظ ربط بيد الشاب اليمنى وشده بقوة فامتدت الذراع على منضدة خشبية، تقدم الجلاد الملثم يحمل ساطورا، صاح الله واكبر ثم رفع الساطور عاليا وهوى به بقوة على الكف ففصلها عن الذراع بضربة واحدة".

والشاب ما حل به وكيف تلقى ضربة الساطور؟ سأل احد الأصدقاء. أجاب حبيب: "المسكين صرخ بقوة حتى أغمي عليه والدماء تنزف منه بقوة، ونقل بسيارة للشرطة الإسلامية الى المشفى لتضميد جرحه، لقد رأيت مشهدا لا يمكن ان يعرض إلا في أفلام الرعب".

يبدو ان بعض الأماكن في مركز مدينة الموصل سترتبط بجرائم بشعة لن ينساها الموصليون لأجيال طويلة، غير بعيد عن مكان تنفيذ "حد البتر" توجد بناية عالية تعرف بعمارة التأمين، شهدت قبل أسابيع اول جريمة من نوعها ارتكبها داعش ضد شابين، عندما ألقيا من على الطابق الـ١٢ وهما مكتوفي الأيدي أمام جمهرة من الناس بتهمة اللواط.

في مثل هذه المناسبات يحرص تنظيم "داعش" على توثيق أفعاله، اذ يجلب مصورين يوظفهم في مجال الدعاية والترويج الإعلامي، فلا يمضي وقت طويل حتى ينتشر فيلم او صور فوتوغرافية على مواقع التواصل الاجتماعي خاصة تويتر وهذا ما حدث فعلا في جريمة عمارة التأمين والإعدامات الجماعية التي ارتكبت ضد عناصر أمن عراقيين وغيرها.

الملفت للنظر ان ما ينشر من صور لا يمثل سوى نسبة ضئيلة جدا فقط من مجموع جرائم "داعش" التي ترتكب ضد أبناء المدينة ، فالملاحظ ان قرار بتر اليد الذي صدر عن ما يسمى بديوان المظالم والقضاء، كان يحمل التسلسل ٤٦٣.

بعض الكنائس والمنازل التي صارت سجونا، تضم الكثير من الأشخاص الذين ينتظرهم وعوائلهم مستقبل غير سعيد، فمن السهولة بمكان تنفيذ حكم بالقتل او بتر اليد او الرجم ضد رجل او امرأة، استنادا على شهادة شخصين او أكثر، أما اذا انزل العقاب بشخص بريء فان الشهود سوف يتحملون ذنبه ويلقون حسابهم على ذلك يوم القيامة ! هذا ما يقوله قضاة "داعش".

احد ضحايا اقامة الحد على يد تنظيم داعش في الموصل

نص ردن

▪ علاء حسن

شحن طائفي منفلت

بموازاة السلاح المنفلت في الساحة العراقية، يبرز موقف آخر يكون في اغلب الأحيان ذا طابع انفعالي ، يصل الى مرحلة التلويح بالانسحاب من العملية السياسية ، وبتدخل الخيرين وعقلاء القوم تعود المياه الى مجاريها ، ويتم تدارك الموقف المنفلت ، وعلى هذا المستوى من "الانفلات" سارت العملية السياسية بالدفعات ، بتدخل خارجي او بالحرص على الاحتفاظ بالمكاسب والمواقع والمناصب.

إعلان تعليق المشاركة في جلسات مجلسي النواب والوزراء موقف ليس جديدا ، وبصرف النظر عن المطالب المشروعة التي تستدعي اتخاذ مثل هذا الموقف ، هناك بدائل متاحة وآليات بالإمكان اعتمادها لتنفيذ المطالب ، ومن يعتقد تحقيق أهدافه من خلال الدخول الى حلبة الزورخانة فمن الأفضل له ان يترك العمل السياسي ويعود الى مهنته الأصلية قبل ان يلتفت له القدر ويجعله زعيما لتنظيم سياسي يمتلك قاعدة شعبية واسعة .

نسخة العراق الديمقراطية اعتمدت التوافق في كل شيء ، ومن صعد الى عربة العملية السياسية عليه ان يترك قيادتها لأصحاب القرار ، ويكتفي بالاستمتاع بالرحلة ، وهي شاقة وتتطلب جهدا متواصلا لتشريع مشاريع قوانين تنظيم الحياة السياسية وتثبيت أسس دولة المؤسسات . والعراقيون سمعوا هذه الاسطوانة ، وجربوا الحبر البنفسجي ، فحصل أبو الألف صوت على مقعد في مجلس النواب ، والآخر حصد أكثر من خمسة عشر الفا لكنه فشل في حمل شرف تمثيل ناخبيه في البرلمان ، وعلى هذا المستوى من الانفلات تقاسم الشركاء المغانم والمواقع .

بصريح العبارة القوى الشيعية المشاركة في الحكومة هي الجهة المسؤولة عن معالجة السلاح المنفلت ، والطرف السُني يقول انه المتضرر من نشاط الميليشيات ، والقضية يعود تاريخها الى سنوات الاحتقان الطائفي ، والقتل على الهوية ، وعرض الأسلحة في بسطيات أرصفة الباب الشرقي ، وسط إقبال واسع من قبل الزبائن الراغبين في الحصول على رشاشة نص أخمص وتجربتها بإطلاق نصف شاجور بالصلي والمفرد بمساعدة صاحب البسطية ، وعلى هذا المستوى من الانفلات يريد البطران تمرير قانون حصر السلاح بيد الدولة .

الأطراف المشاركة في الحكومة الشيعية والسُنية والكردية ، وقعت وثيقة الإصلاح السياسي وأعلنت دعمها لرئيس مجلس الوزراء حيدر العبادي ، وقبل اسبوع من اعلان المقاطعة صدرت تصريحات من أعضاء في تحالف القوى العراقية والوطنية تشيد بخطوات العبادي لتطبيق وثيقة الإصلاح السياسي واستعداده لتنفيذ جميع بنودها ، وبعد حادث اختطاف النائب زيد الجنابي ومقتل عمه ، اضطربت العلاقة ،فاستعادت "الذاكرة الطائفية " تصريحات النائب السابق عدنان الدليمي و زميله عبد الناصر الجنابي ، وحادث اغتيال المدير التنفيذي لهيئة اجتثاث حزب البعث علي اللامي ، ومذكرات القبض بحق طارق الهاشمي ، ورافع العيساوي ، وتصريح المطلك الشهير باتهامه نوري المالكي بأنه ديكتاتور لا يختلف عن صدام حسين ، وعلى هذا المستوى من الانفلات ، هل تتحرر المدن العراقية من سيطرة داعش ؟؟ مجرد سؤال في زمن الشحن الطائفي المنفلت .

نـــزوح أكـــثر مـن ١٥٠ أســـرة مـن قـضـاء في الـنـاصـريـة

ذي قار / حسين العامل

أعلنت قائممقامية قضاء الإصلاح في محافظة ذي قار، امس الثلاثاء، عن نزوح أكثر من ١٥٠ أسرة إلى محافظات الجنوب والوسط، وعزت الأسباب إلى قلة المياه لسوء إدارة ناظم البدعة، فيما أكدت تضرر أكثر من ٢٠ قرية في القضاء.

وقال قائممقام القضاء علي حسين رداد في حديث إلى (المدى برس)، إن "أكثر من ١٥٠ أسرة نزحت من قضاء الإصلاح،(٤٥ كم شرقي الناصرية)، إلى قضاء الزبير في البصرة ومحافظات النجف وكربلاء خلال الأيام القليلة الماضية نتيجة الشحة الكبيرة في المياه"، مبيناً أن "إدارة الناحية تواجه مشكلة كبيرة تتعذر معالجتها من دون تدخل وزارة الموارد المائية".

وأضاف رداد أن "سوء إدارة المياه وقلة الاطلاقات المائية من ناظم البدعة أدت إلى شحة شديدة في المياه بالقضاء"، مشيراً إلى أن "قضاء الإصلاح هو أكثر المناطق في المحافظة تضرراً من السياسة المائية المعتمدة في إدارة وتوزيع الموارد المائية المخصصة للمحافظة".

وأشار رداد إلى أن "أكثر من ٢٠ قرية في القضاء لجأت في الآونة الأخيرة لحفر الآبار لغرض توفير مياه الشرب ومن بين هذه القرى الناعمة والصليبية والتل والبعيات والكردي والخليوي والنهار والشاهر وقرى أخرى".

وتبلغ حاجة العراق السنوية من المياه نحو ٥٠ مليار متر مكعب، في حين يتوقع مختصون أن تبلغ الاحتياجات المائية له حتى العام ٢٠١٥ ما يقرب من ٧٧ مليار متر مكعب مقابل انخفاض الواردات الى أقل من ٤٣ ملياراً.

التعليم تعلن قرب استحداث هيئة إشراف على البحوث العلمية

بابل / إقبال محمد

أعلنت وزارة التعليم العالي والبحث العلمي، قرب استحداث هيئة البحث العلمي للإشراف على البحوث العلمية وتمويلها للمرة الاولى في البلاد، لافتة الى أن التعليم العالي في العراق في نمو مضطرد وخصوصا في الجانب الطبي.

وقال وكيل وزير التعليم العالي والبحث العلمي فؤاد حسن خلال كلمته خلال المؤتمر الطبي الاول الذي أقامته كلية طب بابل في منتجع بابل، شمالي الحلة تحت شعار (نحو تعليم طبي يواكب متطلبات المجتمع العراقي)، وحضرته (المدى برس)، إن "المؤتمر الطبي الذي يعقد في بابل يعتبر الاول في العراق وبرعاية وزير التعليم العالي والبحث العلمي حسين الشهرستاني الذي اعتذر لوجود عمل هام".

وأضاف حسن مخاطباً الحضور أن "الوزارة على يقين بنجاح المؤتمر لوجود شخصيات علمية راقية تسعى الى تقديم ما هو جديد للتعليم الطبي ومواكبة للمستجدات العالمية، والعلوم الطبية أخذت تتطلب أنماطا غير تقليدية بعيداً عن أساليب التلقين والاستنساخ وهنا يأتي دوركم من خلال المؤتمر لإظهار الأساليب الحديثة للتدريب والتدريس".

وتابع حسن "لقد شهد التعليم العالي في العراق نمواً مضطرداً في العديد من المجالات وخصوصا الطبية منها ونرى افتتاح جامعات جديدة في المحافظات وكليات وأقسام علمية متخصصة في كافة الجامعات العراقية وأصبحت لدينا ٣٤ جامعة حكومية و٤٦ كلية أهلية جامعة فضلا عن المراكز والوحدات البحثية التي تجاوزت إعدادها ١٠٠".

وبيّن حسن أن "وزارة التعليم العالي جادة بدفع العملية التعليمية للأمام وبناء الانسان العراقي وتطوير قدراته في كافة المحافظات وهذه الستراتيجية لا تكمل الا بتعاون الجميع وترسيخ المناهج الدراسية وتطويرها وتقترب من العلوم والتقنيات الحديثة العالمية، والوزارة جادة بتطوير البحث العلمي في المؤسسات التعليمية من خلال الاهتمام بالزيارات العلمية قصيرة الأمد والمؤسسات والجامعات في الدول المتقدمة وتدريب الملاكات العلمية والبحثية والتطويرية".

وأوضح وكيل وزارة التعليم والبحث العملي "سيتم قريباً استحداث هيئة البحث العلمي للإشراف على البحوث العلمية وتمويلها وتعتبر الاولى في العراق، فالوزارة تهتم بالكفاءات العلمية العائدة وستفتح أمامها كل السبل لتوظيف قدراتهم العملية والأكاديمية لأداء واجباتهم الجديدة".

من جانبه قال رئيس جامعة بابل عادل البغدادي في حديث الى (المدى برس)، "نحتفي، بالمؤتمر العلمي الدولي الاول للتعليم الطبي الذي تقيمه كلية الطب بجامعتنا ولمدة يومين والذي يهدف الى تطوير التعليم الطبي ومناهجه وتنمية وتطوير كفاءة التدريسيين، وقد جمع هذا المؤتمر باحثين من العراق ومن دول أخرى ليكونوا معيناً علمياً ومعرفياً من شأنه التلاحم والتواصل ونتمنى على هذا المؤتمر التوشح بالنجاح وتحقيق الأهداف".

يذكر أن كلية طب بابل تأسست منتصف التسعينات وتخرج منها المئات من الطلبة وبعضهم أصبحوا أساتذة فيها وهي الآن تضم دكاترة وأساتذة ماهرين في شتى الاختصاصات.

المؤتمر الطبي الاول في محافظة بابل

أحداث "شغب" في النهروان ضد نقص الخدمات

بغداد / المدى برس

تظاهر العشرات من المواطنين في منطقة النهروان، جنوب شرقي بغداد، يوم أمس الثلاثاء، للمطالبة بتوفير الخدمات، وأضرم المتظاهرون النار بمبنى المجلس البلدي للمنطقة، وفيما أصيب ستة أشخاص بينهم محتجون وعناصر أمن لدى محاولة قوات الشرطة تفريقهم، فرضت قيادة عمليات بغداد حظرا للتجوال على المنطقة.

وقال مراسل (المدى برس)، إن العشرات من المواطنين خرجوا، امس الثلاثاء، في تظاهرة في منطقة النهروان، جنوب شرقي بغداد، للمطالبة بتحسين الخدمات"، مبينا أن، المتظاهرين اقتحموا مبنى المجلس البلدي بعد رفض أعضائه مقابلتهم.

من جانبه قال المتحدث باسم قيادة عمليات بغداد العميد سعد معن في حديث إلى (المدى برس)، إن "أعمال شغب اندلعت خلال التظاهرة، ما أدى إلى إصابة ثلاثة من المتظاهرين وثلاثة من عناصر الشرطة التي تدخلت في محاولة لحماية المجلس البلدي".

وأضاف معن أن "المتظاهرين أضرموا النار بالمبنى"، مشيراً إلى أن "القوات الأمنية في منطقة النهروان فرضت حظراً للتجوال على الأشخاص والمركبات والدراجات النارية والهوائية للسيطرة على الموقف".

يذكر أن منطقة النهروان، جنوب شرقي بغداد، تعاني قلة الخدمات وخاصة تبليط الشوارع ومشاريع المجاري، إضافة إلى الانقطاع المتكرر لمياه الشرب والطاقة الكهربائية.

ما قلّ ودلّ

"وزير الداخلية، محمد سالم الغبان، أوعز بصرف رواتب ٧٥٠ من ضباط أو منتسبي شرطة الحويجة، ونواحي الزاب والرياض والعباسي والرشاد والملتقى، الذين تركوا مناطقهم ورفضوا مبايعة تنظيم داعش الإرهابي، وانضموا للعمل في مديرية شرطة مركز مدينة كركوك، القرار جاء على خلفية اللقاء بالوزير الغبان"، مشيراً إلى أن "الصرف سيتم، بإشراف مدير مكتب المفتش العام في وزارة الداخلية، العقيد أركان حمد لطيف".

النائب خال المفرجي

"تم إعداد تقرير عن القروض الخاصة بستراتيجية التخفيف من الفقر، ان مجموع معاملات القروض المنفذة في جميع المحافظات عدا محافظة الانبار بلغ ٧٣٨١ معاملة، فيما بلغت المبالغ المصروفة الخاصة بستراتيجية التخفيف من الفقر للسنوات الثلاث الماضية اكثر من ٦٥ مليار دينار والتي تضمنت القروض الممنوحة".

وزير العمل
محمد السوداني

"أطلقت الوزارة قروض صندوق الإسكان وحسب الأسبقية للمعاملات التي تم الكشف عليها سابقا وحسب قدم المعاملات لكل محافظة، ان صندوق الإسكان باشر باستقبال طلبات الإقراض الجديدة من المواطنين، فيما سيتم صرف دفعات القروض السابقة وحسب الأسبقية، ان صندوق الإسكان اقر في الآونة الأخيرة تعديلاً جديداً لتعليمات الإقراض تُمَكِنُ المستفيد اختيار إحدى طريقتين لتسلم دفعات القرض".

وزير الإعمار
طارق الخيكاني

"نؤكد على ضرورة التعاون مع ايران والتي تجمعها مع العراق قواسم مشتركة في المناخ والتربة والمياه، نشدد على تفعيل اللجان المشتركة وعقد اتفاقيات بين وزارة الزراعة العراقية ونظيرتها الايرانية، ان ايران دولة متطورة في المجال الزراعي وان البلدين بحاجة للتعاون المثمر البناء وضرورة التعاون في مجال البحث العلمي الزراعي وتبادل الخبرات والدخول بالجانب العلمي التطبيقي في مكافحة التصحر".

وزير الزراعة
فلاح الزيدان

بين علوّش و العبايجي من هو أمين بغداد القادم ؟

☐ العبادي يُعفي عبعوب عن منصبه ■ الخدمات النيابية: سنلاحق سنداته "الوهمية"

☐ دولة القانون: المنصب خاضع للأحزاب وآلية تعيين البديل خرجت عن سياق الاتفاق

بينما قرّر رئس مجلس الوزراء العراقي حيدر العبادي، امس الثلاثاء، إعفاء أمين بغداد بالوكالة نعيم عبعوب من منصبه وتعيين امرأة تحمل شهادة الدكتوراه في الهندسة المدنية بدلاً عنه، ما زال اسم المرشحة للمنصب غامضا وغير مستقر، وحتى ساعة إعداد التقرير، تداولت مصادر عديدة تعيين ذكرى علوّش المسؤولة عن دائرة المشاريع الهندسية في وزارة التعليم العالي، بينما قال آخرون ان اسم النائبة شروق العبايجي كان متداولا حتى ساعات متأخرة من امس الأول الاثنين داخل مكتب العبادي.

☐ **بغداد/ محمد الحكمت**

واعلن المتحدث باسم مكتب رئيس الوزراء رافد جبوري في حديث إلى (المدى برس)، إن "رئيس مجلس الوزراء حيدر العبادي قرر إعفاء أمين بغداد وكالة نعيم عبعوب من منصبه وتعيين امرأة تحمل شهادة الدكتوراه بالهندسة المدنية".

ورفض جبوري الإفصاح عن تسمية بديل عبعوب واكد: أن "اسم الأمين الجديد للعاصمة بغداد سيكشف لاحقا".

وكانت إدارة محافظة بغداد أعلنت، في الـ١٥ من شباط ٢٠١٥، أن تغيير أمين بغداد نعيم عبعوب متعلق بالحكومة المركزية، فيما استبعدوا إقالته في الفترة الحالية لعدم حسم توزيع الهيئات المستقلة على القوى السياسية، شددوا على أهمية أن يحظى الأمين الجديد بمقبولية البغداديين.

هذا ونقلت صحيفة الاستقامة التابعة للمجلس الاسلامي الاعلى بزعامة عمار الحكيم، ان "رئيس مجلس الوزراء منح منصب وكيل أمين بغداد لنعيم عبعوب بعد إعفائه من منصب الأمين وكالة".

وأفادت الصحيفة الإلكترونية عن مصادر رفضت الكشف عن اسمها، ان "أمين بغداد السابق نعيم عبعوب سيشغل منصب وكيل أمين بغداد"، مضيفا ان "العبادي قرر تعيين المهندسة المدنية ذكرى علوّش أمينا جديدا لبغداد".

وشغلت علوّش مناصب عديدة في وزارة التعليم العالي والبحث العلمي كان اخرها، منصب مديرة قسم المشاريع في الوزارة.

وتحدثت مصادر لـ "المدى" رفضت الكشف عن اسمها، ان طاولة رئيس مجلس الوزراء حيدر العبادي، تلقت اكثر من مرشح لمنصب أمين العاصمة وكالة، والى غاية ساعات متأخرة من ليلة امس الأول الاثنين، كانت النائبة شروق العبايجي احدى ابرز التسميات.

هذا ورحب عضو مجلس محافظة بغداد، علي سرهيد، بقرار العبادي: "ان إعفاء عبعوب من منصبه هو من مطالب مجلس محافظة بغداد، وكنا ننتظره طويلاً من رئيس مجلس الوزراء العبادي"، معتبراً إياه "بالقرار الصائب".

وأضاف سرهيد في حديث لـ "المدى"، "ستكون هنالك تحقيقات مع الأمين السابق حول تلكؤ المشاريع وستحال للنزاهة، بالإضافة الى توزيع مساحات من الأراضي والسندات السكنية على المواطنين في منطقة باب المعظم"، مشيراً الى ان "مجلس بغداد سيواجه صعوبة في الاطلاع على هذه الوثائق ولكن لا يوجد شيء لا يمكن الحصول عليه في هذا الوقت".

واكد ان "هدف مجلس محافظة بغداد ان يكون لدى الأمين الجديد خطة نطّلع عليها ونحن في المجلس خصصنا مبالغ لهم وستكون فيها أولويات خاصة بعمل الإدارة الجديدة"، مطالباً "مجلس النواب بإقرار قانون العاصمة من اجل ان يتم تنظيم عمل مجلس بغداد وأمانة بغداد وترك العمل بعشوائية".

الى ذلك دعا عضو مجلس بغداد عن ائتلاف دولة القانون سعد المطلبي، في حديث لـ"المدى"، الى "ضرورة ان يكون امين بغداد، صاحب قدرة سياسية واسعة تمكنه من السيطرة على الأحزاب وعدم الخضوع لها"، لافتا الى ان "كل مسؤول تكنوقراط يأتي يلزم من قبل اطراف عديدة بإرضاء الكتل السياسية على حساب المواطن البسيط".

وأشار المطلبي الى أن "قرار تعيين أمين لبغداد بهذه الطريقة هو خارج السياقات المتفق عليها"، مؤكداً ان "أموال أمانة بغداد يخصصها مجلس محافظة بغداد وفي حال لم نتعرف على خطط أمينة بغداد وما هي المشاريع التي ستعمل عليها فلا يمكن لنا ان نخصص لها الأموال".

وعن قانون العاصمة قال المطلبي "نحن قدمنا قانون العاصمة والمشكلة معقدة جداً وليست بالبسيطة فالأحزاب المستفيدة سوف لن تمرر القانون كونه يتعارض مع مصالحها"، مبيناً ان "أمانة العاصمة تحاسب من قبل البرلمان على اعتبارها هي جزء من السلطة الاتحادية وهي حقيبة وزارية ونحن دستورياً لا نستطيع ان نحاسبها وهذه مشكلة بحد ذاتها".

من جانبها أفادت عضو لجنة الخدمات، عهود عبد الزهرة، في حديث لـ"المدى"، ان "لجنة الخدمات لم تبلغ رسمياً بهذا القرار، وعملنا فقط تشريع القوانين ومراقبة عمل المؤسسات الخدمية".

وعن المشاريع المتلكئة أوضحت عبد الزهرة ان "لجنتها ستستلم ملفات الخدمات في العاصمة وتستضيف الأمين السابق ومن بعدها يتم استجوابه عبر لجنة تحقيقية"، وحول توزيع السندات السكنية التي أثارها مجلس المحافظة في الآونة الأخيرة، قالت النائبة عن لجنة الخدمات "اذا لم تقدم هذه السندات للقضاء فلن تستطيع لجنة الخدمات ان تفعل أي شيء اتجاه الأمين السابق، واللجنة تأتي بالملفات وتتحقق منها ومن ثم تستضيف الأمين ومن بعدها تستجوبه وآخر خطوة تقدم الملفات الى القضاء".

مشيرة الى ان "مشروع قانون العاصمة الآن في مجلس الوزراء ولم يصل الى لجنة الخدمات النيابية، ونحن لدينا ١٣ قانوناً متلكئاً في لجنة الخدمات ٧ قوانين منها مرتبطة بلجنتنا وبقية القوانين مرتبطة بلجان أخرى، والقانون عندما يصل الى مجلس النواب يتخذ عدة إجراءات ويستغرق وقت لحين قراءته وإقراره".

جامعة بابل: توزيع منحة الطلبة بأثر رجعي حال استلام الموازنة

☐ **بابل/ اقبال محمد**

أكدت جامعة بابل، امس الثلاثاء، ان منحة الطلبة ستوزع بأثر رجعي حال استلام الجامعة لموازنة العام الحالي بعد إتمام الإجراءات الإدارية الخاصة بتحديد المشمولين وفق الضوابط والتعليمات.

وقال مدير الشؤون المالية في رئاسة الجامعة نعمة الحسيني في بيان تلقت (المدى برس) نسخه منه ان "المنحة ستوزع على الطلبة المستحقين فعلا وفقا للضوابط والتعليمات الوزارية بأثر رجعي بعد تضمين تخصيصاتها في موازنة العام الحالي"، داعيا "كليات الجامعة الى الإسراع بتزويد رئاسة الجامعة بأسماء الطلبة المستحقين للمنحة وفق الضوابط والتعليمات المنصوص عليها في القانون".

وأضاف الحسيني ان" الضوابط التي وردت للجامعة أكدت على نفس الضوابط السابقة الا ان التخصيصات تم تخفيضها هذا العام الى نحو (٧٠) بالمائة عن تخصيصات العام الماضي لذلك تم توجيه الكليات بتخفيض أعداد الطلبة وفقا للمستحقين فعلا".

وتابع الحسيني أن "الضوابط اشترطت جلب تأييد بالراتب الكلي لذوي الطالب وعدم الاعتماد على تأييد بالراتب الاسمي ليكون اكثر إثباتا بتحديد المشمول من عدمه، مع جلبه للبطاقة التموينية لبيان أعداد أسرته مرفقة بنسخ من هويات الأحوال المدنية ليجري بعدها تقسيم دخل الطالب على أساس دخل الأسرة مع عدد أفراد العائلة بحيث لا يزيد دخل الطالب عن (١٥٠) الف دينار شهريا وما زاد عن ذلك فأنه لا يشمل بالمنحة بحيث ان كل طالب يزيد دخل أسرته عن المليون وخمسمائة ألف دينار لا يشمل بها.

وأوضح مدير الشؤون المالية في رئاسة الجامعة ان على " الطلبة تزويد الجامعة بتعهدات خطية يتحملون بموجبها جميع التبعات القانونية اذا ظهرت معلوماتهم خلاف ذلك او انها غير دقيقة وعليه يتحملون ضعف المبالغ التي استلموها كما يحالون الى لجنة انضباطية"،

ولفت الحسيني الى أن "ضوابط توزيع المنحة استثنت طلبة الدراسة المسائية والطلبة الموظفين والراسبين والمؤجلين والممنوحين مخصصات وفقا للقانون والعائدين من حالات ترقين القيد لهذه السنة باعتبارهم من الطلبة الراسبين، كما استثنى الطلبة الدارسين على النفقة الخاصة والطلبة في حالة الفصل او بلوغ نسبة غياباتهم الى اكثر من عشرة بالمئة سنويا في مادة دراسية واحدة او اكثر خلال السنة الدراسية والفصل الدراسي".

يذكر ان منحة الطلبة توزع بواقع (١٠٠)الف دينار شهريا لطلبة الدراسات الأولية، و(١٥٠) الف دينار شهريا لطلبة الدراسات العليا.

يشار الى ان عدد طلبة جامعة بابل يبلغ اكثر من ٢٠ الف طالب بالدراسات الأولية والدراسات العليا .

الصحة تتفق مع إيران على إنشاء مصانع دوائية ودورات طبية

☐ **بغداد/ المدى برس**

افتتحت وزارة الصحة العراقية، معرض الشركات الدوائية في جناح الصحة الإيراني ضمن المعرض التخصصي الإيراني، وبينت أنها ستوقع بروتوكولا للتعاون المشترك بين البلدين، أكدت أن البروتوكول يتضمن إنشاء مصانع أدوية إيرانية فضلاً عن دورات للأطباء الاختصاص في جراحة القلب. وقال المتحدث باسم وزارة الصحة، احمد الريدني، في حديث الى (المدى برس)، إن "وزير الصحة العراقي عديلة حمود ووزير الصحة الإيراني حسن هاشمي افتتحا معرض الشركات الدوائية في جناح الصحة الإيراني ضمن المعرض الإيراني التخصصي الذي يقام على أرض معرض بغداد الدولي".

وأضاف الريدني، أن "الجانبين العراقي والإيراني اتفقا على توقيع بروتوكول مشترك في مجال التعاون الصحي والدوائي". وأوضح الريدني، أن "اتفاق مشترك يتضمن إنشاء مصانع أدوية إيرانية في العراق واستيراد الأدوية من ايران، فضلاً عن افتتاح دورات للجرّاحين من الأطباء الاختصاص في مجال جراحة القلب". يشار إلى أن وزيرة الصحة العراقية عديلة حمود، أعلنت، خلال زيارتها الجمهورية الإيرانية في الـ(٥ من كانون الثاني ٢٠١٥)، إن "العراق بحاجة إلى خبرات وتجارب إيران في مجال الصحة والأدوية والعلاج"، فيما أكدت على "تعزيز التعاون الثنائي في مختلف المجالات، خاصة في مجال الصحة والعلاج وإنتاج الأدوية ومجال التمريض والجراحة وعلاج الأمراض القلبية". وكان قد افتتح في العاصمة بغداد، امس الاول الاثنين، المعرض الإيراني التخصصي في معرض بغداد الدولي بمشاركة ٢٦٠ شركة في مختلف الاختصاصات ولمدة ثلاثة أيام.

ويرتبط العراق وايران بعد عام ٢٠٠٣ بعلاقات سياسية واقتصادية وثيقة، بعد قطيعة بين البلدين إثر حرب السنوات الثماني التي خاضها البلدان في ثمانينيات القرن الماضي، فيما يتهم سياسيون عراقيون إيران، بالوقوف وراء العديد من أعمال العنف التي تنفذ داخل العراق، من خلال دعمها لبعض الجماعات المسلحة، وتجهيزها بالأسلحة والمتفجرات، لكن الحكومة والتحالف الوطني ينفيان ذلك.

فلاحو النجف يهددون بالاعتصام في حال لم تصرف مستحقاتهم خلال ٧٢ ساعة

☐ **النجف/ ايسر علي**

هدد المئات من فلاحي النجف، امس الثلاثاء، بتنظيم اعتصام مفتوح وقطع الطرق بالمحافظة، (١٦٠ كم جنوب العاصمة بغداد)، احتجاجاً على عدم صرف الحكومة مستحقاتهم المتأخرة منذ أربعة اشهر، عن محصولي الشلب والشعير خلال ٧٢ ساعة، في حين أبدى مجلس المحافظة تضامنه معهم، مبيناً أنه يواصل اتصالاته مع وزارتي المالية والتجارة لمعالجة الموضوع.

وقال رئيس اتحاد الجمعيات الفلاحية في ناحية الكوفة، جبار حسين، خلال التظاهرة التي خرجت أمام مبنى مجلس محافظة النجف، في حديث إلى (المدى برس)، إن المئات من فلاحي النجف تظاهروا احتجاجا على عدم صرف مستحقاتهم عن محصولي الشلب والشعير"، مشيراً إلى أن "التظاهرات والاعتصامات ستستمر لحين تحقيق مطالب الفلاحين".

وأضاف حسين، أن "المحتجين الفلاحين يعتاشون على مهنتهم وليس لهم بديل سواها".

إلى ذلك قال الفلاح، ستار سرحان، في حديث إلى (المدى برس)، إن "الفلاحين لم يتسلموا مستحقاتهم منذ أكثر من أربعة أشهر، لاسيما تلك المتعلقة بمحصول الشلب، التي يعوّلون عليها كثيراً كمصدر أساس للدخل"، مبيناً أن "معظم المساحات في محافظة النجف تزرع بمحصول الشلب تحديداً، الذي يحتاج لأموال وجهد كبيرين".

وأوضح سرحان، أن "دعم الدولة محدود وليس من المعقول تأخره مدة طويلة في ظل ارتفاع سعر الأسمدة وغيرها من المواد الضرورية لإنجاح الموسم الزراعي".

على صعيد متصل أبدى مجلس محافظة النجف تضامنه مع مطالب المزارعين بصرف مستحقاتهم.

وقال رئيس اللجنة الزراعية في المجلس، هاشم الكرعاوي، في حديث إلى (المدى برس)، إن "المجلس أجرى اتصالاته مع وزارتي المالية والتجارة لتذليل العقبات التي تحول دون صرف مستحقات الفلاحين"، مؤكداً أن "اللجنة علقت عملها وستواصل الضغط على الحكومة لإنصاف هذه الشريحة المهمة من المجتمع".

وكانت اللجنة الزراعية في مجلس محافظة النجف، قد أعلنت في (الـ١١ من شباط ٢٠١٥ الحالي)، عن تعليق عملها احتجاجاً على عدم صرف الحكومة مستحقات المزارعين، مؤكدة الاستمرار في ذلك لحين معالجة الموضوع تماماً.

فلاحو النجف يهددون بالاعتصام وقطع الطرق

قناطر

■ **طالب عبد العزيز**

البصرة: متحفٌ رثٌّ على الجدران

ينشر مستخدمو فيسبوك من أهل البصرة صور ما تبقى من جمال مدينتهم، شوارع لمدينة المعقل ومبان قديمة على نهر العشار، القنصلية البريطانية مثلاً، مبنى دائرة الميناء ومحطة سكة القطار وفندق شط العرب، الذي بالقرب من المطار القديم في النجيبية، ومثل ذلك يفعل البعض في مدينة القرنة والفاو والزبير والبصرة القديمة. ينشرون صوراً بالأسود والابيض وأحيانا يلونونها، في استذكار يائس يبدو هو الأخير لمدينة تحتضر منذ سنوات، فيما تجهز فؤوس الحكومة والمقاولين من الشركات الأجنبية والمحلية وأبناء المال العام، المسروق بانتظام على كل ما هو اخضر وملون وجميل فيها.

في غمرة ذلك، ولأول مرة، أشاهد بائعاً يتوسط سوق العشار الكبير، يفترش الأرض جالسا، يبيع صوراً قديمة للبصرة. شط العرب وملتقى دجلة بالفرات، عند كرمة علي، زيارات الملوك والرؤساء، بيوت النخب الأرستقراطية. قلت يا إلاهي، المدينة تندثر إذن، المدينة تختفي من خريطة وجودها الأول. ادخل السوق هذه واخرج من الشارع، الزقاق ذاك، أتجول في محلة البجاري، سوق الهنود، بيت أصفر، سوق سلومي، جامع المقام، الداكير، ابلام الغرام العشارية، بيت حنا الشيخ، قصر عبد الكاظم الشمخاني، عمارة النقيب، سيارات كراج الخورة، ساعة سورين، السراي الذي بالقشلة، باور هوز، كنيسة الكلدان القديمة في محلة نظران، التي بالقرب من جسر غربان، بيوت اليهود في محلة العزيزية والسعودية، الجسور المئة التي على نهر العشار في البصرة القديمة... ما الذي يحدث؟ أماتت المدينة كيما نتذكرها هكذا، ام أن متحفاً رثّاً كبيرا لصور عملاقة يشيده السكان في ذاكرتهم، يعلقونه على جدران منازلهم وينصرفون الى موتهم، أم انهم يندبون حظهم العاثر من خلاله كلما عنَّ لهم تذكر مدينتهم.

يقول، معلقاً على صورة يحبّها: صديقي، الشاعر طالب عباس هاشم، المولود في قرية أبي خفيف بابي الخصيب، الصورة التي يبدو فيها واقفا على جسر قديم، وفي أفق الصورة يبدو أفق من بقيا نُخيلاتٍ هرمة، ثمة زورق منخور يموت على الجرف الطيني، ولا يبدو مستوى الماء مرتفعا، لعل الوقت جزر، ولم يئن بعد للمد ان يعلو. المشهد لا يخلو من لمسة حيية لجمال آفِل، لكن الصورة برمتها تشي بزمن يتآكل، إذ لا طيور ترفُّ في الأفق، وما من صورة لشخص امرأة، طفل، فلاح، تحيي الهلاك العام الذي قضم أطراف الصورة. علق هاشم قائلاً: "هذا ما تبقّى من نهر قريتي." ومثل ذلك فعل ويفعل آخرون من أبناء المدينة، التي ألحقتها (عبقرية) حكومتنا المحلية بالتخطيط العمراني لمركز البصرة، وأخرجتها من كونها مجموعة قرى بأسماء وانهار وبساتين وجسور تاريخية يعود بناؤها الى الحقبة الأموية، من عتبة القرن الهجري الاول إلى ملحق قذر بمدينة بائسة.

تفاجئنا دائرة إعلام المحافظة ومن خلال موقعهم الرسمي، على الشبكة بجملة اخبار، تتحدث عن زيارات يقوم بها المحافظ لكلية الزراعة مرة، وأخرى لقضاء الزبير والقرنة وابي الخصيب، يلتقي فيها بفلاحين. حيث يبدي فيها استعداد الحكومة المحلية لانتشال الواقع الزراعي وتقديم العون للمزارعين والفلاحين، باحاديث عن أهمية الزراعة في المدينة، بعد تراجع اسعار النفط خاصة. كان بود السكان تصديق ذلك، بودهم أن يجدوا مصداقية لبعض ما يتفوه به أعضاء الحكومة من وعود وأمنيات، لكن واقع الحال غير ذلك، ويخيل لي أن الاستعانة بالمثل الشعبي (يراويك حنطة ويبايعك شعير) هي الأقرب لفهم مقاصد شريعة حكامنا، إذ من غير اللائق أن لا يقرأ هؤلاء بعض ما صرخنا من أجله وكتبنا وأشرنا.

سادتي، حكامنا، تتحدثون عن اهمية الزراعة وترون بأم أعينكم المجازر التي ارتكبت وترتكب يوميا بحق غابة النخل وشبكة الانهار والمساحات الخضر والقرى التي كانت واحات أمن وجمال ورقي. تتحدثون عن الزراعة وانتم تعلمون علم اليقين بأن أقضية القرنة والمدينة والفاو وابي الخصيب وغيرها من الأماكن التي كانت يوما ملاذا وقوتا ورحمة وخيرا وزرقا طيبا للإنسان والطير والوحش.. أصبحت خارج المقاصد التي أرادها الله والإنسان والطبيعة لها. تتحدثون عن الزراعة وأنتم، ومن خلالكم قبل غيركم، تشترون عشرات الدونمات من البساتين وتحولونها الى عشوائيات ومكبات للنفايات ومجاري لتصريف المياه الثقيلة والخفيفة. أنتم قبل غيركم بصمتكم، وعدم تشريعكم للقوانين وفساد قضائكم وجهلكم وانشغالكم بما هو دون مسئولياتكم مَنْ خرّب المدينة، واجهز على الحلم الذي أراده أهلها لها. ما أتعسنا!! كيف، وبأيِّ شِرْعةٍ للهدم تحكمون؟؟.

خبير يدعو إلى تفعيل القوانين ومحاربة الفساد في الدوائر الضريبية

مستشار العبادي الاقتصادي : نظام الضرائب "غير واضح" وبحاجة إلى تغيير

□ المدى / عامر محيي

وصف المستشار الاقتصادي لرئيس الحكومة نظام الضرائب في العراق بـ "غير المفهوم" وبحاجة إلى تغيير ومعالجة حقيقية، مؤكداً وجود أشخاص لا يدفعون الضرائب بسبب "قلّة الوعي"، في حين دعا خبراء اقتصاد إلى محاربة الفساد الإداري والمالي في دوائر الضريبة والكمارك من خلال تفعيل القوانين النافذة.

وقال المستشار الاقتصادي لرئيس الحكومة مظهر محمد صالح في حديث لـ"المدى" إن "النظام الضرائبي في العراق غير مفهوم بطريقة واضحة، وهو نظام عالمي معمول به في مختلف دول العالم لرفد الدولة بأموال إضافية"، مشيراً إلى أن "الضريبة هي جزء من مساهمة المواطن لخدمة الوطن".

وأضاف صالح بالقول إن "حالات عديدة يجب حلها بالتزامن مع تطبيق النظام الضرائبي، أبرزها معالجة قضية بعض الأشخاص الذين لا يدفعون الضريبة ولا يمتلكون الوعي لمعرفة ما هي الضريبة وما ستقدمه للدولة"، مؤكداً أن "النظام الضريبي في العراق بحاجة إلى تغيير كبير ومعالجة حقيقية".

وأشار المستشار الاقتصادي إلى أن "الحكومة عازمة على معالجة هذه الأمور التي تخص استيفاء الضرائب في الأيام المقبلة، كي لا تطرأ مشاكل بين المواطن والهيئة العامة للضرائب"، مؤكداً أن "العمل سيبدأ بنظام الضرائب الجديد خلال الفترة المقبلة ولم يُحدَّد موعد محدد".

وفي نفس السياق قال الخبير في الشأن الاقتصادي أحمد فهمي لـ"المدى"، ان "النظام الضريبي في العراق يعاني من مشاكل عدة، ولا يعرف الكثيرون الفرق بين النظام والتطبيق"، مبينا ان "النظام الضرائبي موجود بالفعل إلا ان المشكلة في التطبيق".

وأضاف فهمي بالقول "إن العراق يمتلك نظاماً ضريبياً كمركياً للبضائع الداخلة إلى البلد، إلا ان هذا النظام لا يسير وفق آلية محددة، لأن بعض سيطرات الكمارك قد تسمح بدخول البضائع ،لأنها تعرف التاجر أو السائق، وهنالك أمثلة كثيرة التي تعطل النظام الضريبي"، مشيراً إلى أن "الفساد كبير في المؤسسات الحكومية ودوائر الهيئة العامة للضرائب والكمارك".

ولفت الخبير إلى أن " الضرائب تدعم موازنة الدولة بشكل كبير وأن النظام الضرائبي يجب ان يكون واسعاً ليشمل الكثير من الأمور، إلا أن هذا الأمر صعب لاسيما مع تعود المجتمع على الخدمات المجانية، على عكس الدول الأخرى التي تفرض الضرائب، لكنها توفر الراحة لمواطنيها بأشكال عديدة".

وتابع فهمي بالقول "في حال تفعيل نظام الضرائب بصورة صحيحة سيكون مصدراً رئيسياً لتدعيم التنمية ويصبح مورداً مهماً للموازنة العامة، فضلا عن كونها إرشادية، فعند فرض ضرائب على الكهرباء والماء فإن ذلك سيجعل المواطن يرشّد استعمالاته". موضحا أن "أموال الضرائب سترفد الموازنة العراقية بأموال تخصص لدعم القطاعات الأخرى التي أهملتها الموازنة الاتحادية".

وصوّت مجلس النواب، (٢٩ كانون الثاني ٢٠١٥) على فقرات جديدة مهمة ضمن موازنة عام ٢٠١٥ تضمنت فرض ضرائب وتحديد مبيعات البنك المركزي وتقليص الإيفادات وسيارات المسؤولين، وشمل التصويت فرض ضريبة المبيعات على كارتات تعبئة الهاتف النقال وشبكات الإنترنت بنسبة ٢٠٪، من قيمة الكارت وبنسبة ١٥٪ على شراء السيارات بكافة أنواعها وتذاكر السفر.

وانتقدت اللجنة المالية النيابية (١ كانون الثاني ٢٠١٥) فرض ضرائب على المواطنين لسد العجز في الموازنة الاتحادية لسنة ٢٠١٥، عادةً أن فرض ضرائب على المستهلك يؤثر على ميزانيته، داعية الحكومة بدلاً من ذلك إلى تقليص نفقات الوزارات وتقليل إيفادات المسؤولين.

وقال عضو اللجنة، سرحان أحمد، إن "ما نص عليه مشروع قانون الموازنة الاتحادية لسنة ٢٠١٥ من فرض ضرائب على المستهلك غير إيجابي وهذا يؤثر على ميزانية المواطن".

وأضاف "يفترض على الحكومة اخذ ضرائب من أصحاب الشركات والمعامل بدلاً من المواطن"، مشيراً إلى أن "الضرائب ستقتصر على الهاتف النقال والإنترنت واستيراد السيارات الحديثة وغيرها من الأمور".

وكان وزير المالية هوشيار زيباري قد كشف في(كانون الأول ٢٠١٤) عن ان الوزارة تعمل على تقليل العجز بالموازنة عبر زيادة الضرائب وفرض رسوم كمركية على البضاعة التي تدخل البلاد.

وقال زيباري في تصريحات صحفية، إن "الوزارة تعمل على تقليل العجز في موازنة ٢٠١٥ من خلال إيجاد بدائل غير نفطية ،كزيادة الضرائب وفرض تعريفات كمركية على بعض البضائع الداخلة للعراق" مشيراً إلى ان "الكثير من الدول تعتمد في موازناتها على الضرائب كبريطانيا والولايات المتحدة الأميركية".

وبيّن الوزير انه "سيجري ضغط النفقات الخاصة بالموازنة لتقليل العجز، إلا أن هذا الضغط لن يشمل الدواء والغذاء"، مؤكداً ان "بداية العام المقبل ستكون هناك موازنة بعد أن تكمل اللجنة الوزارية ضغط الموازنة وتقليل العجز وتسليمها لمجلس الوزراء لإقرارها".

خارج الحدود

لندن

التضخّم إلى أدنى مستوياته منذ 1960

رجع تضخم أسعار المستهلكين في بريطانيا الشهر الماضي إلى أدنى مستوياته منذ بدء تسجيل البيانات في عام ١٩٨٩، وسط توقعات بمزيد من الانخفاض ما قد يخفف الضغوط على المستهلكين قبل الانتخابات العامة. وأظهرت الأرقام الرسمية الصادرة، امس الثلاثاء، أن تضخم الأسعار في البلاد انخفض في كانون الثاني (يناير) الماضي، إلى أدنى مستوياته منذ عام ١٩٦٠ ليصل إلى ٠,٣ في المئة، مقارنة بـ٠,٥ في المئة في كانون الأول الماضي. ويعود الانخفاض بدرجة كبيرة إلى هبوط أسعار النفط العالمية التي وصلت الشهر الماضي إلى ما دون ٤٥ دولاراً، وهو أدنى مستوى لها في ستة أعوام.

موسكو

توقّعات بإبرام ثاني عقد للغاز مع الصين

قال وزير الطاقة الروسي ألكسندر نوفاك، أمس الثلاثاء، إنه يأمل أن تبرم جازبروم ثاني صفقاتها لتصدير الغاز إلى الصين في الأشهر القادمة. وفي العام الماضي وقّعت روسيا والصين اتفاقا بقيمة ٤٠٠ مليار دولار لتصدير الغاز إلى الصين عبر خط أنابيب باور أوف سيبيريا الذي لم يتم بناؤه بعد. وفي نوفمبر/ تشرين الثاني الماضي وقعت روسيا والصين اتفاق إطار عمل لصفقة ثانية تعرف بالطريق الغربي.

وقال نوفاك للصحفيين إن روسيا تنتظر مقترحات محددة من الاتحاد الأوروبي لبناء وصلة للغاز من خط أنابيب جديد يمتد من روسيا إلى مركز جديد للغاز على الحدود التركية-اليونانية.

دبي

تزايد طلب دول الخليج على المواد الغذائية

يتزايد طلب دول الخليج على المواد الغذائية مع نمو الإنفاق وارتفاع عدد السكان. وفي ظل عدم قدرة الأسواق المحلية على تغطية الطلب فإن الاستيراد يغطي معظم احتياجات المنطقة من الغذاء، الأمر الذي دفع الشركات العالمية للتنافس على أسواق المنطقة.

ويشهد الطلب على السلع الغذائية في دولة الإمارات نمواً بمعدل ٣٠ في المئة سنوياً، مدفوعاً بالنمو السكاني السريع وازدهار أسواق الضيافة والسياحة، وتقدر واردات الإمارات من المواد الغذائية والمشروبات ما بين ٨٠ إلى ٩٠ بالمئة مما تستهلكه دول مجلس التعاون الخليجي. وتتصدر الهند قائمة شركاء الإمارات التجاريين في توريد المواد الغذائية بنسبة ١٢ في المئة، ثم البرازيل بنسبة ١٠ في المئة، والولايات المتحدة بـ٩ في المئة سنوياً .

ويحتل الأرز النسبة الكبرى في تجارة السلع الغذائية الأساسية.

الذهب

توقفت موجة صعود الذهب التي دامت لثلاثة أيام، أمس الثلاثاء، وفقد المعدن واحدا بالمئة مع توخي المستثمرين الحذر عقب انهيار المحادثات بين اليونان ووزراء مالية منطقة اليورو، في حين تراجع الطلب من الصين قبل عطلة السنة القمرية الجديدة.

ونزل الذهب في المعاملات الفورية ٠,٨٥ بالمئة إلى ١٢٢١,٧٥ دولار للأوقية (الأونصة) ،وكان قد ارتفع نحو واحد بالمئة في الجلسات الثلاث السابقة مدعوماً بضعف الدولار وضبابية وضع اليونان.

وعادة ما يلجأ المستثمرون لشراء الذهب في أوقات عدم التيقن الاقتصادي أو حين تهبط الأصول عالية المخاطر مثل الأسهم.

ونزلت الفضة ٢,٣ بالمئة إلى ١٦,١٨ دولار للأوقية ، وفقد البلاتين ٠,٥ بالمئة ليسجل ١١٩٤,٩٥ دولار للأوقية والبلاديوم ٠,٣ بالمئة ليصل إلى ٨٧٣,٩٥ دولار.

مجلس الوزراء يقرّر إطلاق رواتب شركات التمويل الذاتي ويشكل لجنة خاصة

□بغداد / المدى برس

قرّر مجلس الوزراء العراقي، أمس الثلاثاء، إطلاق رواتب شركات التمويل الذاتي المرتبطة بوزارات الدولة، وأوصى وزارة المالية بتنفيذ القرار، فيما قرر تشكيل لجنة متخصصة للنظر بمشاكل موظفيها.

وقال مجلس الوزراء في بيان تلقت "المدى برس"، نسخة منه، إن "المجلس قرر خلال جلسته الاعتيادية التي عقدت، اليوم، إطلاق رواتب موظفي شركات التمويل الذاتي المرتبطة بوزارات الدولة"، مبينا أن "المجلس أوصى وزارة المالية بتنفيذ القرار".

وأضاف المجلس إن "الجلسة شهدت تشكيل لجنة متخصصة للنظر بالمشاكل التي تواجه موظفي تلك الشركات".

وكان مجلس الوزراء العراقي قد قرر خلال جلسته الماضية التي عقدت، في العاشر من شباط ٢٠١٥، صرف رواتب منتسبي شركات التمويل الذاتي لشهر واحد.

وكانت كتلة الأحرار التابعة للتيار الصدري، قد قدمت في العاشر من شباط ٢٠١٥،طلباً إلى رئاسة مجلس النواب موقعاً من ٤٥ نائباً لتضييف وزير المالية هوشيار زيباري ومديري مصرفي الرشيد والرافدين بشأن تأخر صرف رواتب موظفي وزارة الصناعة، وأكدت أن قانون الموازنة ألزم المصرفين بدفع مستحقات التمويل الذاتي، وفيما دعت الرئاسة إلى إدراج طلب التضييف على جدول الأعمال، شددت على ضرورة إيجاد الحلول المناسبة الـ٢٥٠ ألف عائلة. وشهدت المدة الماضية تظاهرات لموظفي الشركات التابعة لوزارة الصناعة والمعادن في عدد من المحافظات، للمطالبة بتحويلهم من التمويل الذاتي إلى المركزي وصرف رواتبهم المتأخرة، آخرها في بغداد إذ تظاهر العشرات من منتسبي شركة الجلود التابعة لوزارة الصناعة والمعادن، يوم الاثنين،(١٩ كانون الثاني ٢٠١٥).

وكان وزير الصناعة والمعادن نصير العيساوي، قد كشف، يوم الأحد، (٤ كانون الثاني٢٠١٥)، أن "سوء الإدارة وتفشي الفساد" في الوزارة أديا إلى "انهيارها"، وأكد أن الوزارة أصبحت "عالة على الاقتصاد العراقي" بدلاً من أن تكون ركيزة من ركائز اقتصاده، وفيما بيّن أن الوزارة بدأت بوضع خطة شاملة لتشغيل عدد من القطاعات الإنتاجية، أشار إلى أن تنظيم (داعش) استولى على عدد من معامل سمنت الشمال وأجبر الموظفين على العمل لحسابه، لافتاً إلى أن شركة سمنت الجنوب على "حافة الانهيار".

وطالب ممثلو الشركات التابعة لوزارة الصناعة والمعادن، في (٤ كانون الأول ٢٠١٤)، البرلمان بـ"الضغط" على الحكومة لصرف رواتبهم المتوقفة منذ ثلاثة أشهر وتحويلهم إلى التمويل المركزي، ولفتوا إلى أن أكثر من ٢٥٠ ألف عامل "مهددون" بإيقاف رواتبهم، أكدوا أن الحكومة العراقية تعمل على "التخلص" من الكفاءات الكبيرة، فيما طالب عدد من النواب بإعادة النظر في القرارات "الجائرة" بحق القطاع العام. يذكر أن أغلب شركات وزارة الصناعة المنتشرة في عموم العراق، تعمل بنظام التمويل الذاتي، وأخذ سلف من المصارف لتغطية رواتب عمالها وموظفيها.

مجلس الأعمال الوطني يدعو لتأسيس مصرف لأراضي الدولة لتحريك ملفّ الاستثمار

□بغداد / المدى برس

عدّ مجلس الأعمال الوطني العراقي، أمس الثلاثاء، أن تخصيص الأراضي والروتين ما يزالان يعيقان حركة الاستثمار في البلاد، مقترحاً تأسيس "مصرف لأراضي الدولة" لتحديد أملاك الجهات الرسمية وعرض الفائض منها للاستثمار لتفعيل ذلك الملف وتسهيل عملية جذب المستثمرين الأجانب.

وقال رئيس المجلس، كريم الشمري، في حديث إلى (المدى برس)، إن "تخصيص الأرض من أبرز المشاكل التي تواجه المستثمر سواء كان عراقياً أم أجنبياً، على الرغم من التسهيلات التي تقدمها هيئات الاستثمار المحلية والوطنية"، مشيراً إلى أن "الروتين ما يزال يشكل عقبة كأداء بوجه الاستثمار بسبب تمسك بعض وزارات الدولة بأراضيها على الرغم من عدم حاجتها لها، فضلاً عن المخاطبات الرسمية التي تستغرق عدة شهور".

ورأى الشمري، أن "الحل الأفضل في المرحلة الحالية يتمثل بتأسيس مصرف لأراضي الدولة، يتولى مهمة حصر الأملاك التابعة للوزارات والجهات الرسمية وفرز الفائض منها عن الحاجة"، مقترحاً أن تكون "عائدية ذلك المصرف إلى هيئات الاستثمار في عموم محافظات العراق".

وأضاف رئيس مجلس الأعمال الوطني العراقي، أن ذلك "المصرف سيسهم في حال إقراره، بدور كبير جداً في تحريك ملف الاستثمار وجذب المستثمرين الأجانب للعراق لتنفيذ مشاريع مختلفة بعيداً عن الروتين المقيت"، مبيناً أن "هيئات الاستثمار ستعرف حينها رصيدها من الأراضي وتطلق الموافقات على المشاريع على وفقها".

وكان نائب رئيس الوزراء، روز نوري شاويس، قد قدم، في (الرابع من شباط ٢٠١٥ الحالي)، عشرة مقترحات للنهوض بواقع الاستثمار، أبرزها إلغاء "القوانين الموروثة" من العهود السابقة، فضلاً عن دعم وإسناد المصارف الأهلية للمشاركة في عملية الاستثمار، وفيما دعا إلى استمرار التعديلات في قانون الاستثمار، أكد ضرورة معالجة البنى التحتية وخصوصاً المتعلقة بالطاقة كونها الأساس في عملية الاستثمار.

وكانت هيئة المستشارين في مجلس الوزراء العراقي قد أعلنت، في (الـ٣١ من كانون الثاني ٢٠١٥)، عن إطلاقها الستراتيجية الوطنية لتطوير ورعاية القطاع الخاص، وفي حين أكدت أن الستراتيجية تتضمن تنويع مصادر الدخل وتهيئة بيئة استثمارية جاذبة للمستثمرين والقطاع الخاص، بينت أنها ستسهم في ابتعاد الدولة تدريجياً عن رعاية المشاريع بصورة مباشرة.

وكان ممثلون عن القطاع الخاص العراقي قد دعوا في (التاسع من آب ٢٠١٤ المنصرم)، إلى تشريع قوانين داعمة لهذا القطاع، وأكدوا افتقار العاملين في هذا القطاع إلى "الخبرة وحاجتهم إلى التدريب"، وفيما انتقدوا طريقة تعامل القطاع الصناعي الخاص مع المشاريع وأماكن توزيعها، دعا مجلس الوزراء القطاع الخاص إلى عدم التخوّف من دخول أيّ مشروع استثماري لمنافسة" الشركات الأجنبية" وتحسين المستوى الثقافي للعاملين فيه.

وكان مجلس الأعمال الوطني، قد أعلن في (الـ٢٧ من كانون الأول ٢٠١٤)، عن تقديمه ورقة عمل إلى اللجنة الاقتصادية في مجلس الوزراء لدعم وتفعيل "القطاع الخاص" في ظل انخفاض أسعار النفط والأزمة المالية التي يمر بها العراق, وأكد انه يهدف إلى أن يكون حليفاً وداعماً لاقتصاد البلاد, وفيما أشار إلى أن الاقتصاد العراقي يعاني "ضبابية كبيرة" فهو ليس "شمولياً ولا حراً", أبدى استعداده لتقديم دراسات وبحوث تفصيلية لتطوير جميع القطاعات الاقتصادية وتحديثها والنهوض بها.

عملات

تعافى اليورو من خسائره المبكرة، أمس الثلاثاء، بفضل تحسن معنويات المستثمرين في ألمانيا وآمال في التوصل لحل وسط بين اليونان وشركائها في منطقة اليورو بشأن الدعم بخلاف برنامج الإنقاذ المالي الحالي.

وقلصت الأسهم اليونانية خسائرها ، في حين سجلت السندات الحكومية الإيطالية والإسبانية لأجل عشر سنوات زيادة طفيفة وسط آمال في التوصل إلى اتفاق في الأسابيع القليلة المقبلة قبل أن تنفد أموال اليونان.

وارتفع اليورو ٠,٣ بالمئة إلى ١,١٣٩٩٥ دولار مقتربا من المستوى المرتفع الذي سجله أمس عند ١,١٤٢٩ دولار.

ومقابل الجنيه الإسترليني ارتفع اليورو قليلا من مستواه القريب من أقل مستوى في سبعة أعوام ٧٣,٦٩ بنس الذي سجله الأسبوع الماضي وجرى تداوله عند ٧٤,٠٤ بنس .

وصعد الدولار ٠,١ بالمئة إلى ١١٨,٥٢ ين مرتفعا من أقل مستوى في عشرة أيام ١١٨,١١ ين الذي سجله في التعاملات الآسيوية.

9
العدد (3291)
السنة الثانية عشرة- الاربعاء
(18) شباط 2015

آخر خبر

كشف عضو الهيئة الإدارية لنادي الشرطة علي عبدالزهرة إن نفاد جوازات سفر اللاعبين أمجد كلف وضرغام اسماعيل ومهدي كريم ومحمد كاصد ستحول دون امكانية مرافقتهم وفد الفريق الذي سيغادر بعد غد الجمعة إلى العاصمة القطرية الدوحة لخوض المباراة الأولى في بطولة كأس الاتحاد الآسيوي، مؤكداً وجود مساع حثيثة من إدارة النادي بالتعاون مع وزارة الداخلية لإصدار جوزات جديدة لهم بأسرع وقت من اجلٍ ان يتمكنوا من مرافقة الفريق لاسيما انهم من ابرز لاعبيه وغيابهم سيكون مؤثراً للغاية.

إدارة الزوراء تطلق سراح حيدر جبار

لجنة المنتخبات تحسم برنامج الأولمبي للآسيوية

عرض قائمة المرشحين للاولمبي على اتحاد الكرة مطلع الاسبوع المقبل

□ بغداد / حيدر مدلول

قال مدرب حراس مرمى المنتخب الاولمبي لكرة القدم صالح حميد إن لجنة المنتخبات الوطنية ستعقد اجتماعا بداية الاسبوع المقبل مع المدرب يحيى علوان في مقر الاتحاد بالقرب من مجمع الشعب الدولي من اجل الاطلاع على قائمة اللاعبين ٥٠ الذين تم اختيارهم من قبله لكي يتم ارسالها الى الاتحاد الآسيوي باللعبة قبل يوم ٢٣ شباط الحالي ومناقشة البرنامج التدريبي الذي تم وضعه من خلال اقامة معسكرات تدريبية داخلية وخارجية وخوض مباريات دولية ودية مع منتخبات يتشابه اسلوب لعبها مع المنتخبات المنافسة لنا في المجموعة الاولى التي تضم منتخبات لبنان والمالديف والبحرين وعُمان من اجل تأمينها بأسرع وقت ممكن لاسيما أن الفترة التي تفصلنا عن موعد اقامة التصفيات لا تتعدى ٤٠ يوماً.

وأوضح حميد لـ(المدى) :انه سيتم خلال الاجتماع تحديد موعد انطلاق الوحدات التدريبية التي سيجريها المنتخب الأولمبي بعد الاطلاع الى جدول مباريات جولة الذهاب من دوري الكرة الممتاز للموسم الحالي ٢٠١٤-٢٠١٥ حتى لا تتضارب مع مواعيد الوحدات التدريبية للأندية التي سيتم توجيه الدعوة لـ ٥٠ لاعباً من اجل اخضاعهم الى الاختبارات واختيار الافضل منهم خلال الاسابيع المقبلة التي سيتم فيه تكثيف الجرعات التدريبية قبل الدخول في معسكر تدريبي خارجي سيتم الاتفاق بشأن موعده والدولة الخليجية التي ستضيف المعسكر التدريبي الذي سيكون كآخر محطة اعدادية من اجل اختيار القائمة النهائية المكونة من ٢٣ لاعباً قبل شد الرحال الى العاصمة العُمانية مسقط للمشاركة في التصفيات التي ستقام خلال الفترة من ٢٣-٣١ آذار المقبل .

واشار صالح إن الملاك التدريبي للمنتخب الأولمبي سيعمل على مراقبة المباريات الودية التي ستخوضها منتخبات عُمان والبحرين ولبنان خلال الفترة المقبلة من اجل تحديد ورصد نقاط الخلل والضعف والقوة الموجودة فيها وخاصة المنتخب الأخير الذي سيخوض مباراة دولية ودية اليوم الأربعاء مع الكويت على ملعب نادي النصر الكويتي الذي سنواجهه في افتتاح المشوار يوم ٢٥ آذار المقبل على ملعب قابوس الرياضي من اجل تسجيل تلك المباراة وتحليلها بشكل مستفيض من المدرب يحيى علوان الذي أعد ان الفوز سيعطي اللاعبين دفعة معنوية كبيرة نحو التقدم الى الامام وكسب المزيد من النقاط في المباريات المقبلة التي سيخوضها بالتوالي امام منتخبات جزر المالديف والبحرين وعُمان من اجل خطف بطاقة التأهل عن المجموعة الى بطولة أمم آسيا تحت ٢٣ عاماً التي تضيفها العاصمة القطرية الدوحة مطلع كانون الثاني ٢٠١٦ لكي يدافع عن اللقب الذي احرزناه في النسخة الاخيرة من البطولة التي اقيمت هناك في بداية عام ٢٠١٤ .

واعرب عن امله في ان يحصل منتخبنا الاولمبي لكرة القدم على احد المراكز الثلاثة الاولى في بطولة أمم آسيا تحت٢٣ من اجل المشاركة في مسابقة كرة القدم في اولمبياد ريو دي جانيرو لاسيما بعد أن قرر الاتحاد الآسيوي باللعبة ان تكون هذه البطولة تأهلية للاولمبياد من اجل اعطائها مزيداً من الاثارة والتنافس بين المنتخبات ١٦ المشاركة في اطار حملته لرفع مستوى اللعبة في القارة الصفراء وجعل المنافسات مقاربة لمنافسات القارة الأوروبية والأميركية الجنوبية والأفريقية.

وفي الشأن ذاته وافقت ادارة نادي الزوراء الرياضي على التحاق المدرب المساعد في الفريق الاول لكرة القدم في النادي حيدر جبار بالملاك التدريبي للمنتخب الأولمبي الذي تم تعيينه من قبل اتحاد الكرة بالاتفاق مع المدرب عماد محمد من اجل انجاح المهمة الوطنية التي تنظر الأولمبي في التصفيات الآسيوية.

وقال عضو اتحاد الكرة ان ادارة النادي تتمنى الموفقية للمدرب حيدر جبار في المهمة الجديدة التي ستكون الاولى له على صعيد المنتخبات الوطنية بعد دخوله ميدان التدريب الذي سيكتسب فيه فائدة كبيرة لكونه سيعمل مع ملاك تدريبي يقوده المدرب يحيى علوان الذي استطاع ان يحقق الميدالية الفضية في أسياد الدوحة عام ٢٠٠٦ .

بالمرصاد

تنقية مناخ الرياضة

د. باسل عبد المهدي

□ إياد الصالحي

منذ أن ابصر نور علمه وتربّى على مبادئ انسانية واخلاقية دأب عليها قبل ولوجه العمل الرياضي الأكاديمي وعطاء د. باسل عبدالمهدي لن ينضب، فبعد اطلاقه جائزة الإبداع الرياضي بنسختها الأولى عام ٢٠١٤ التي استقطبت تجمّعاً رياضياً كبيراً لتكريم المبدعين، ها هو يقص بواكير انشطة عام ٢٠١٥ بمبادرة لعقد جلسة ثقافية بغطاء منتدى يتناول مسيرة الرياضة ضمن الحيزين الثقافي والعلمي بحضور نخبة طيبة من أهل الرياضة والإعلام بمختلف عناوينهم التي خبرها المجتمع الرياضي.

حقاً إن واقع الرياضة العراقية اليوم يمرّ بأسوأ حقبها بعدما تصدّى المشهد أناس يتباينون في درجات الحرص والالتزام بمسؤولياتهم لكنهم يشتركون جميعاً في تحمّل تبعات التقصير الواضح في اساسيات تطور المجتمع الرياضي وسلوكيات ممارسي الالعاب والاهمال الفاضح للتخطيط والبناء العلمي الصريح لإقامة بُنيان الانجاز، وهذه من اولويات لقاء المنتدى التي يجب الاعتراف بمشاركتنا المسؤولية لما بلغه ذلك الواقع التعيس لصنوف الرياضة وثروتها البشرية والفنية.

ولعل مسألة التوثيق الرياضي واحدة من أهم محاور المنتدى مثلما أشار اليها بيان التبشير بإنشائه فقد شابت احداث الرياضة مغالطات كثيرة بفعل فاعل تارة وبغفلة من المتصدّين لأرشفة وقائع مهمة انطلت عليهم روايات مشكوك في صحة بعضها تارة أخرى ، وهناك مَن دسّ معلومات مغرضة تدينه بالتحايل على الرأي العام وحريٌ مثل هكذا منتدى أن يعيد الحق للتاريخ ويعرّي مزيفي الحقيقة وتزويقهم ونواياهم غير الطيبة.

نعم نتفق مع فحوى بيان إنشاء المنتدى بالنأي عن الصراعات الداخلية وما تعكسها من انقسامات الرؤى بين الاقطاب الرياضية وقواعد المتنافسين على المزايا والمنافع ، لكن تلاقح افكار الحاضرين لا يمنع من وضع مصلحة الرياضة في المقام الأول وإسداء نصائح منزوعة الشخصنة بهدف تقويم الحال واستعادة الهدوء والرزانة للشخصية الرياضية العراقية التي يجب ان تسمو فوق الاضطراب المصطنع من ثلة منتفعة لا تستطيع العيش خارج مياه الارتزاق ولن تتخلى عن دور التآمر باعتبارها تسلقت جدران المناصب فوق اكتاف المناوئين للمصلحة العامة فـ(شبيه الشيء منجذب اليه) ولا يمكن ان تتخلص رياضتنا من نسيجها الممزق إلا بتغيير مفاهيم ومعطيات العمل وفق اجندة علمية ونيات خالصة للوطن.

مبارك د.عبدالمهدي صواب خطواته للشروع بتنقية مناخات صالحة للعمل الرياضي ونأمل أن تكون طروحات المنتدى ورقة عمل جدية لمن يسعى لهدم حيطان الجهل والفساد وطرد ذيول الابتزاز والتزوير من بيت الرياضة العراقية العتيد بتاريخه والعالي بقامة رموزه النجباء أمواتاً وأحياء.

إقرار تنظيم خليجي ٢٣ لدولة الكويت

□ بغداد / المدى

أقرّ المؤتمر العام لرؤساء الاتحادات الخليجية والعراق واليمن لكرة القدم إقامة منافسات النسخة ٢٣ المقبلة من دورة كأس الخليج العربي لكرة القدم في دولة الكويت، على أن يقوم الاتحاد الكويتي بتحديد موعد انطلاقة منافسات الدورة وذلك في الاجتماع المقبل الذي سيعقد في الكويت. ونقل الموقع الرسمي للاتحاد السعودي لكرة القدم ان اجتماع رؤساء الاتحادات الخليجية والعراق واليمن لكرة القدم (المؤتمر العام) الذي عقد ظهر امس الثلاثاء في عاصمة المملكة العربية السعودية الرياض برئاسة أحمد عيد الحربي وحضور رؤساء الاتحادات الخليجية والعراق واليمن.

واعرب عيد عن سعادته بما تحقق من نجاح للنسخة ٢٢ من دورة كأس الخليج العربي التي ضيفتها المملكة العربية السعودية مؤخراً في العاصمة الرياض مؤكداً بأن الدورة ستواصل نجاحاتها في محطتها المقبلة في دولة الكويت الشقيقة، لمقدرة الأشقاء في الاتحاد الكويتي لكرة القدم الشقيق على تنظيم نسخة متميزة لدورة كأس الخليج مقدماً الشكر لرؤساء الاتحادات الخليجية والعراق واليمن على ما قاموا به من جهود كبيرة في سبيل تطوير كرة القدم ودورة كأس الخليج العربي.

مجلس الوزراء يرفض استقلالية اتحاد الكرة

□ بغداد / المدى

انهى مجلس الوزراء النقاش بشأن استقلالية اتحاد كرة القدم مالياً عن اللجنة الاولمبية الوطنية. وقال المدير التنفيذي للجنة الاولمبية الوطنية جزائر السهلاني إن الدائرة القانونية في مجلس الوزراء أكدت ان الارتباط القانوني لاتحاد كرة القدم وجميع الاتحادات الرياضية الاخرى هو حصرا باللجنة الاولمبية الوطنية العراقية وجاء ذلك رداً على مفاتحته اتحاد الكرة الدائرة القانونية في مجلس الوزراء دون الرجوع الى اللجنة الأولمبية بشأن استقلاليته.

واشار المدير التنفيذي الى ان الدائرة القانونية وضحت بشكل صريح ان اتحاد كرة القدم وجميع الاتحادات الاخرى تنتمي اداريا وماليا للجنة الأولمبية الوطنية كونها المسؤولة عن تقدير احتياجاتها المالية من الموازنة العامة للحكومة العراقية . وأوضح السهلاني أن ذلك الرد جاء في وقت يؤكد على ان اللجنة الاولمبية لم تكن حاجزا او مطبا امام عمل اتحاد الكرة كما حاول البعض ان يثير ذلك في وسائل الاعلام ، وبالتالي على الجميع ان يعلم انه لا يمكن القفز فوق القوانين وعلينا أن نحترمها كونها الفيصل في تحديد مسار العمل الاداري والمالي كما هو الحال في جميع المؤسسات الحكومية ونحن كجزء من تلك المنظومة سنلتزم بكل الاوامر الصادرة عن الحكومة .

حسام السيد متفائل بنتائج الميناء

□ بغداد/ علي سلام

أعرب مدرب فريق الميناء لكرة القدم السوري حسام السيد عن تفاؤله بمستوى فريقه بعد الانتصار الثمين الذي حققه خارج ملعبه على فريق دهوك في المباراة التي جمعتهما لحساب الجولة الثانية لمرحلة إياب المجموعة ذاتها والتي انتهت بثلاثة اهداف للميناء مقابل هدف واحد . وقال حسام لـ(المدى): أن الانتصار خارج الديار وتحقيق ثلاث نقاط مهمة اعطى الميناء حافزاً كبيراً نحو تقديم الافضل في الجولات القادمة لاسيما ان الفريق كان بأمس الحاجة للفوز والعودة مجدداً لمقارعة الكبار من اجل التواجد في الدور النهائي لمنافسات كرة الممتاز. واضاف : ان الميناء قدم مستويات جيدة خلال الجولات الماضية ولكن القرارات التحكيمية لم تنصفه والتي كانت سبباً بفقدانه بعض نقاط المباريات خاصة تلك التي لعبناها على ارضنا وبين جمهورنا امام المتصدر فريق الشرطة في الجولة الماضية.

المصافي يقيل علوان في اجتماع طارئ

همام صالح

□ بغداد / المدى

قررت إدارة نادي المصافي أمس الثلاثاء إقالة المدرب يحيى علوان من مهمته التدريبية وتعيين همام صالح مدرباً لفريقها الكروي لما تبقى من منافسات المرحلة الثانية من دوري الكرة الممتاز.

وقال الناطق الإعلامي لنادي المصافي ساجد سليم: إن إدارة نادي المصافي ناقشت ملف المدرب يحيى علوان وتقرر بالإجماع إقالته عطفاً على سوء النتائج التي حققها فريق المصافي بدوري الكرة الممتاز.

وأضاف انه تم تعيين همام صالح مدربا لكرة المصافي يساعده حسن جخيور وأنور مولى وكريم سهيل مدربا لحراس المرمى وسيباشر المدرب الجديد مهامه بدءاً من اليوم الاربعاء من اجل العمل على تحضير الفريق للمباراة القادمة التي ستقام غداً الخميس امام فريق الكرخ على ملعبه.

وتابع : ان تكليف المدرب يحيى علوان لقيادة المنتخب الأولمبي حتّم على إدارة النادي البحث عن مدرب بديل كون استمراره مع كرة المصافي بات صعباً لانشغاله في تحضير المنتخب للاستحقاقات المقبلة في الوقت الذي تطالب فيه إدارة النادي فريقها الكروي بتحقيق نتائج ايجابية تتلاءم مع الدعم الكبير الذي تم تقديمه للفريق.

الجدير بالذكر ان فريق المصافي يحتل المركز الاخير في ترتيب فرق المجموعة الأولى برصيد ٧ نقاط فقط .

بداءة الكرخ تردّ دعوى الشرطة.. والأخيرة تلجأ للاستئناف

□ بغداد / محمد الخفاجي

ردت المحكمة الرياضية في بداءة الكرخ الدعوى التي تقدمت بها إدارة نادي الشرطة السابقة على خلفية مؤتمر طرح الثقة وإجراء انتخابات جديدة مستندة في قرار إبطال الدعوى ان وزارة الشباب أقامت مؤتمرا انتخابياً انبثقت عنه إدارة جديدة للنادي. وقال عضو إدارة الشرطة السابق سلام فرج لـ(المدى) : ان القاضي المكلف بقضية نادي الشرطة لم يتعامل مع الدعوى وفق ما تقتضيه الاسانيد المقدمة حيث رافق الطعن تأخير من المحكمة للنطق بالحكم ، وتزامن ذلك مع تحركات مشبوهة من وزارة الشباب والرياضة التي تعمدت بإقامة المؤتمر الانتخابي قبل يوم واحد من موعد إصدار الحكم بالرغم من ان الوزارة تعلم جيداً ان القاضي المكلف بدراسة الدعوى كان مجازاً.

وأضاف فرج لـ(المدى): ان القاضي المكلف بالدعوى الخاصة بنادي الشرطة قرر بعد أشهر عدة من التأجيلات رد الدعوى شكلاً وليس مضموناً في المرة الأولى وذلك لان هناك كلمة واحدة وردت خطأ في ملف الشكوى مما سبب في عرقلة الموضوع بسبب الإجراءات الروتينية حيث تطلب الأمر الرجوع إلى كاتب العدل ثم إصدار كتاب مصدّق يثبت ان المشتكين هم أعضاء في إدارة نادي الشرطة مزوداً بأمر إداري، بالتالي إن مجمل القضية كانت أضحوكة ومسلسل كوميدي محاك بحرفنة عالية.

وتابع : العديد من الكتب الرسمية من لجنة الشباب والرياضة ومجلس شورى الدولة وجهات رسمية أخرى أدانت الانتخابات التي إقامتها وزارة الشباب والرياضة وعدّت مؤتمر طرح الثقة غير قانوني بالأدلة القاطعة وكانت جميع تلك البراهين والكتب الرسمية أمام أنظار القاضي لكنه لم يدرس القضية بمضمونها ونظر إليها بمنظار آخر متعكزاً على وجود قانون جديد في المحكمة المدنية يسمح له برد الدعوة كون الانتخابات أقيمت قبل النطق بالحكم بالتالي ، وهذا يعد ظلماً وإجحافاً بحقنا كوننا لم نكن مسؤولين عن موعد إقامة الانتخابات ولن نكون السبب في الإجازات المتكررة التي كان يتمتع بها القاضي.

وأختتم حديثه : سنلجأ إلى الاستئناف ولن نكف عن المطالبة بإحقاق الحق وسندافع بقوة عن قضيتنا التي شهدت ظلماً كبيراً خصوصاً ان اغلب الجهات الرسمية تعترف بان وزارة الشباب خرقت القوانين واللوائح ولم يكن من حقها إقامة مؤتمر انتخابي لنادي الشرطة.

رد دعوى الشرطة بقرار محكمة الكرخ

اقرأ في الصفحات الداخلية

10 هوار المغوار يسطع أولمبياً ويغيب عن كأس العالم

11 كأس إنكلترا يترقب صراعاً مثيراً بين المان وأرسنال

12 (المدى) تستعرض ورقة دوري الكرة الممتاز

باختصار ديمقراطي

▪ رعد العراقي

الأولمبي وجِلبابُ الوطني

وأخيراً تمت تسمية الملاك الفني لقيادة المنتخب الأولمبي بعد مخاض عسير ووسط تقاطعات واتهامات أصبحت مألوفة عند أي قرار يصدر من اتحاد كرة القدم لتؤكد عمق المعضلة الإدارية التي يمرّ بها الأخير وهشاشة العلاقة التي تربطه بالوسط الكروي.

الكابتن يحيى علوان هو من حاز على ثقة المجتمعين في أربيل وهو من استقبل المهمة بتفاؤل وتحد كبير مقروناً بالانفعال لكل من شكك بإمكانية نجاحه في قيادة الأولمبي نحو شواطئ ريو دي جانيرو البرازيلية.

ومع احترامنا لخيار علوان في أسلوب الرد على مَن عارض توليه المسؤولية إلا ان رؤيتنا في تحقيق النجاح تستند الى عوامل جوهرية تأخذ من التخطيط السليم والإعداد الفني والبدني ودقة اختيار اللاعبين نهجاً عملياً في الوصول الى الهدف بعيداً عن الانقياد نحو مناطق التوتر واطلاق الوعود المتسرعة غير المدروسة وخاصة ان أجواء الاستعداد وما سيرافقها من ظروف ما زالت غير واضحة المعالم ولا يمكن التنبؤ بها سواء ان كانت مثالية او متلكئة كما جرت العادة في تجارب سابقة.

وهنا فإن ثقة المدرب بالقيادة وبلوغ الإنجاز انما هي محصلة نتاج بين الفكر الذي يحمله مع خزين التجربة المتراكمة لديه وبين نسبة ما سيوفره الاتحاد من فقرات المنهاج الإعدادي المتفق عليه عندها سيكون الطريق اكثر وضوحاً واقرب بكثير الى الإمساك بأسرار القوة والتفوق.

وعلى ذلك فان امام الملاك التدريبي الجديد فرصة لإثبات أحقيتهم وقدراتهم ليس كردة فعل متشنج وانما كتأكيد على صواب اختيارهم والتركيز على اكتشاف جيل جديد من اللاعبين قادرين على الذهاب بعيداً في التصفيات وصولاً الى التأهل الى العرس الأولمبي بعد طول غياب منذ آخر مشاركة في أولمبياد أثينا ٢٠٠٤.

ولعل من المناسب الآن التذكير بأن ابواب المنتخب الأولمبي عليها ان تكون مشرعة امام اللاعبين الشباب من خارج أسوار المنتخب الوطني اذا ما أريد فرض التصحيح لمسار سابق شابه الكثير من الشكوك في صحة أعمار البعض ممن تواجد في صفوفه قبل ترحيلهم الى المنتخب الاول اضافة الى ما ستحققه هذه الخطوة من مكاسب تتمثل في فك التشابك بين المنتخبين وتقليل الجهد المفروض على اللاعبين في المشاركات الخارجية مع منح الفرصة لمواهب كروية اخرى طالما كانت تختفي وراء محدودية الخيارات للمدربين واعتمادهم على عناصر جاهزة كمحاولة لتجنب أي إخفاق.

إن عملية إخراج المنتخب الأولمبي من جلباب الوطني اصبحت ضرورة لابد منها خاصة بعد تجربة مشاركتنا الاخيرة في نهائيات أمم آسيا ٢٠١٥ وما أفرزته من وجود ضعف لبعض مراكز اللاعبين يتطلب معالجتها بإيجاد البدائل وخاصة ان هناك استحقاقاً قادماً على قدر كبير من الأهمية يتمثل في تصفيات كأس العالم ٢٠١٨ ولا نعتقد ان من الحكمة الركون الى ذات الخلل والإصرار عليه عبر الاعتماد على ذات اللاعبين للمشاركة في المعترك الأولمبي من دون ان نستثمر طاقات أخرى ربما ستكون هي أحد الأوراق الرابحة في تعزيز صفوف المنتخب الوطني.

نقول: إن ما نرمي اليه لا يدخل ضمن حسابات المغامرة طالما ان هناك طاقات كامنة ومواهب فذة تحتاج الى من يمنحها الثقة ويوفر لها كل مستلزمات الإعداد النفسي والبدني لتتحرر من قيود المحلية الى رحاب الساحة الدولية.

وقفة .. المجد الزائف هو أن تقتحم أبوابه وأنت محمولاً على أكتاف الآخرين !

هوار .. تألّق آسيوياً وأوربياً وأولمبياً وغاب عن المونديال

نجوم في الذاكرة

الحلقة 236

□ كتب/ زيدان الربيعي

هناك نجوم قلائل يصمدون في ذاكرة الناس على مدى طويل من الزمن، لكونهم تركوا أثراً طيباً خلفهم من خلال البصمات العديدة التي يقدمونها فوق المستطيل الأخضر وكافأتهم الجماهير بالخلود الطويل في ذاكرة الجمهور الرياضي.

)المدى) تحاول الغور في مسيرة نجوم المنتخبات العراقية السابقين الذين ترفض ذاكرة جمهورنا مغادرتهم لها حيث صمدوا في البقاء فيها برغم مرور عقود عدة على اعتزالهم اللعب حتى أن قسماً منهم ابتعدوا عن الرياضة برمتها أو غادروا العراق إلى بلدان أخرى.

زاوية (نجوم في الذاكرة) تستعرض في حلقتها ٢٣٦ مسيرة لاعب فرق الموصل، القوة الجوية، أربيل والمنتخبات الوطنية السابق هوار ملا محمد الذي وُلد عام ١٩٨١وهو ما زال يلعب في الدوري المحلي مع فريق القوة الجوية، إذ سيجد فيها المتابع الكثير من المحطات والمواقف المهمة والطريفة.

بداياته

قد تكون بدايات اللاعب هوار ملا محمد مشابهة جداً لبدايات أبناء جيله،إذ تأثر باللاعب الدولي السابق سعد قيس، إلا أن المختلف فيها نقطة التحول الكبيرة التي صارت في مسيرة حياته الرياضية عندما أصبح نجماً كروياً خلال مدة قليلة جداً حيث بدأ اللاعب هوار ملا محمد مسيرته الكروية مع شباب نادي الموصل في عام ١٩٩٨،ولعب معه بعض المباريات.

نقطة التحول

إن نقطة التحول الكبيرة في مسيرة اللاعب هوار ملا محمد قد حصلت عندما جلبه شقيقه الكبير إلى شيخ المدربين الراحل عمو بابا ومساعده الراحل أيضاً ناطق هاشم عندما كان الاثنان يشرفان على تدريب فريق القوة الجوية في عام٢٠٠٠، حيث طلب شقيقه من عمو بابا أن يختبر هوار ملا محمد وقد فعل ذلك عمو بابا ومنذ اللحظة الأولى اقتنع بقدراته وبموهبته وتوقع له مستقبلاً باهراً مع كرة القدم وقرر ضمه إلى فريق القوة الجوية حيث خاض أول مباراة له في دوري الكبار مع الجوية ضد فريق السماوة وقدّم فيها صورة طيبة وبعد ذلك بدأ يفصح عن إمكاناته الكبيرة جداً وأصبح من اللاعبين الشباب البارزين في بطولة الدوري.

مع منتخب الشباب

في عام ٢٠٠٠ اختار مدرب منتخب الشباب عدنان حمد اللاعب هوار ملا محمد لصفوف المنتخب المذكور الذي شارك في نهائيات بطولة كأس العالم للشباب التي جرت في الأرجنتين عام٢٠٠١ وقدّم فيها هوار صورة رائعة برغم أنه لم يكن مع لاعبي المنتخب المذكور الذين حصلوا على لقب بطولة أمم آسيا التي جرت في طهران عام٢٠٠٠.

وفي عام٢٠٠١ اختاره مدرب المنتخب الأولمبي أنور جسام إلى صفوف المنتخب المذكور ومن ثم تم استدعاؤه من قبل المدرب عدنان حمد للمنتخب الوطني الذي كان يشارك في تصفيات بطولة كأس العالم لعام٢٠٠٢ حيث خاض مباراته الدولية الأولى ضد المنتخب السعودي لتبدأ مسيرته الطويلة مع الإنجازات الكبيرة، وقد بقي يدافع عن ألوان فريق القوة الجوية حتى عام٢٠٠٥.

تألق في أثينا

استطاع اللاعب هوار ملا محمد أن يسهم في تأهل منتخبنا الأولمبي إلى نهائيات دورة أ ثينا ا لا و لمبية عام٢٠٠٤ وفي نهائيات الدورة المذكورة كان اللاعب هوار محمد من اللاعبين الفاعلين في تحقيق الإنجاز العراقي والعربي والآسيوي غير المسبوق الذي تمثّل في الوصول إلى دور الأربعة وكان المنتخب المذكور قريباً من الحصول على ميدالية أولمبية. وقبل ذلك كان هوار ملا محمد من اللاعبين الأساسيين في تشكيلة منتخبنا الوطني الذي وصل إلى دور الثمانية في بطولة أمم آسيا التي جرت في الصين بذات العام.

مع المنتخب الوطني

بقي اللاعب هوار ملا محمد يدافع عن ألوان قميص المنتخب الوطني في العديد من المباريات والبطولات ومن أهمها تصفيات كأس العالم لأكثر من مرة ودورة الخليج التي شارك فيها بأكثر من بطولة وكان من اللاعبين المهمين والمؤثرين في التشكيلة الدولية على الرغم من التغيير المستمر لمدربي المنتخب.

الإنجاز الآسيوي

شارك اللاعب هوار ملا محمد في حصول منتخبنا الوطني على لقب بطولة أمم آسيا عام٢٠٠٧ ولأول مرة في تاريخه حيث كان من اللاعبين المؤثرين في صناعة ذلك الفوز التاريخي الكبير خصوصاً انه قدّم مباريات كبيرة جداً في تلك البطولة لاسيما في المباراة التي فاز فيها منتخبنا على المنتخب الاسترالي بثلاثة أهداف مقابل هدف وقد بقي هوار ملا محمد يدافع عن ألوان المنتخب الوطني حتى تم إبعاده من قبل مدربنا السابق البرازيلي زيكو مع مجموعة كبيرة من زملائه ليختم مسيرته الدولية الحافلة بالذكريات الطيبة.

تجارب مميزة

يمكن اعتبار تجارب اللاعب هوار ملا محمد بالاحتراف الخارجي، حيث احترف مع أفضل الفرق الخليجية وهي العين الإماراتي والأنصار اللبناني والخور القطري، كما لعب في الدوري الإيراني ومع أفضل فرقه "بيروزي، الاستقلال، ذوبهان" فضلاً عن ذلك كان للاعب هوار ملا محمد تجربة احترافية مميزة جداً في الدوري الأوروبي عندما احترف مع "أبولون ليماسول" القبرصي وبعدها مع فريق "انيرفوسيس فاماكوستا" الذي شارك في أبطال أوروبا ومن ثم احترف مع فريق "شامبيونزليغ" القبرصي ، ويعد هوار ملا محمد اللاعب العراقي الوحيد الذي شارك في بطولة أبطال أوروبا وهو انجاز لافت جداً ومتميز للغاية في سجل هذا اللاعب.

العودة للدوري

في الموسم قبل الماضي عاد اللاعب هوار ملا محمد من جديد إلى الدوري المحلي بعد مسيرة احترافية طويلة في الملاعب العربية والآسيوية والأوروبية، حيث مثل فريق أربيل لموسمين ثم انتقل خلال مدة الانتقالات الشتوية في الموسم الحالي إلى فريق القوة الجوية الذي ما زال يلعب في صفوفه وذلك من باب الوفاء لهذا الفريق العريق الذي فتح أمامه أبواب النجاح والتألق.

أجمل أهدافه

يتميز سجل اللاعب هوار ملا محمد بوفرة الأهداف الجميلة التي سجلها خلال مسيرته الكروية الطويلة، ومن أجمل الأهداف التي سجلها للمنتخب الوطني كانت في مرمى المنتخب الصيني من ركلة حرة مباشرة، وفي مرمى المنتخب القطري، وفي مرمى المنتخب البحريني وأيضاً في مرمى منتخب تركمانستان، وفي مرمى استراليا في كأس آسيا ٢٠٠٧، كما يعتز بهدفه الجميل الذي سجله لفريق الاستقلال الإيراني في مرمى النصر السعودي، كما يعتز كثيراً بهدفه التاريخي الذي سجله لفريق العين الإماراتي في مرمى فريق الخريطيات القطري عندما سدد كرة من منتصف الملعب لتهز الشباك بعنف ، كذلك لديه هدف جميل سجله لفريق القوة الجوية في مرمى الزوراء في بطولة الدوري بدايات هذا القرن من مسافة بعيدة وانتهت المباراة بفوز الزوراء بأربعة أهداف مقابل هدفين.

أحلى مبارياته

خاض اللاعب هوار ملا محمد الكثير من المباريات الجميلة في مسيرته الكروية الرائعة ومن أحلى هذه المباريات مباراة منتخب الشباب ضد كندا في نهائيات بطولة كأس العالم في الأرجنتين ومباراة القوة الجوية ضد الطلبة ومباراة المنتخب الوطني ضد الصين في تصفيات كأس العالم، فضلاً عن مبارياته في بطولة أبطال أوروبا مع الفريق القبرصي.

مميزاته

يمتلك اللاعب هوار ملا محمد كل مميزات اللاعب العصري الناجح من سرعة ومهارة وربط لخطوط الفريق الذي يلعب بصفوفه، لذلك كان وجوده في أي فريق يمثل ورقة رابحة بيد مدربه، مما جعل الكثير من المدربين يتمسكون به ويركزون عليه في تنفيذ أفكارهم داخل الميدان ، فضلاً عن ذلك فإنه يُجيد المراوغة والتسديد على المرمى من مختلف الاتجاهات، الأمر الذي جعل أغلب الأهداف التي يسجلها تكون متميزة جداً وتخلد في أذهان الجمهور، وقد حقق اللاعب هوار ملا محمد كل طموحاته في الملاعب عدا التواجد في نهائيات كأس العالم. حيث لعب في بطولة كأس العالم للشباب ونهائيات الدورة الأولمبية وبطولة أبطال أوروبا، كما كانت سنوات احترافه متميزة جداً ومع فرق قوية.

أبرز المدربين

عمو بابا، ناطق هاشم، أنور جسام، ثائر جسام، عدنان حمد، بيلين، أكرم احمد سلمان، علي دائي، والترزنغا، جورج فييرا، أيوب أوديشو ، سيدكا وناظم شاكر.

هوار ملا محمد

هوار ملا محمد حقق انجازات لامعة مع الأسود

يدين لعمو بابا بالفضل في ضمّه للصقور

قانون الأندية أمام العمومية في آذار المقبل

عبطان يترأس اجتماع التنسيقية

□ بغداد / المدى

عقدت اللجنة التنسيقية العليا لتطوير الرياضة في العراق اجتماعها الدوري في مقر الوزارة بالمدينة الشبابية بحضور وزير الشباب والرياضة عبدالحسين عبطان ورئيس اللجنة الأولمبية رعد حمودي وممثلي وزارتي التعليم العالي والتربية وعدد من المدراء العامين في الوزارة واعضاء المكتب التنفيذي باللجنة الاولمبية.وناقشت اللجنة قانون الاندية وآخر ما توصلت اليه اعمال لجنة دراسة وتعديل القوانين، حيث قدم مستشار الوزارة لشؤون الرياضة د.حسن علي كريم شرحاً مفصلاً عن اعمال اللجنة التي بدأت بدراسة قانون الاندية منذ شهرين وهيّأت العديد من فقرات القانون وهي تقوم حاليا بدراسة توصيف الهيئة العامة والهيئة الادارية التي تشكل أهم فقرات القانون.ووجه الوزير بضرورة الانتهاء من القانون بأسرع وقت، ومنح اللجنة أسبوعين للانتهاء من القانون الذي سيحظى بمناقشات اخرى وعرضه على خبير أو خبيرين لدراسته بشكل نهائي.

وقدم رئيس اللجنة الاولمبية الوطنية رعد حمودي شرحاً عن قانون اللجنة الأولمبية، مبيناً ان اللجنة المعنية بإعداد القانون ما زالت تعمل عليه وتجري بعض التعديلات بعد اثرائه بالمقترحات وسيتم عرضه على الجمعية العمومية في الاجتماع الذي سيعقد في آذار المقبل.

وأوضح حمودي أنه لابد من تعزيز الحوار المشترك الحقيقي والارضية السليمة من اجل المزيد من التعاون لتحقيق المصلحة العامة للرياضة العراقية، مبيناً اهمية تكامل العمل ما بين المؤسسات الرياضية المستقلة مع الواجهة الرياضية الرسمية في العراق والممثلة بوزارة الشباب والرياضة.

الدوري الممتاز يحضِّر أربيل للبطولة الآسيوية

□ بغداد / محمد الخفاجي

يواصل فريق أربيل تحضيراته للدخول في منافسات كأس الاتحاد الآسيوي التي ستنطلق نهاية شباط الحالي حيث سيغادر الفريق في ٢٢ الشهر نفسه إلى العاصمة القطرية الدوحة من اجل الشروع بمنافسات البطولة.

وذكر المنسق الإعلامي لنادي أربيل ريبين رمزي أن إدارة النادي قررت عدم دخول الفريق في أي معسكر تدريبي في الوقت الذي يسبق البطولة الآسيوية والاعتماد على مباريات الدوري الممتاز لتحضير الفريق نظراً لوجود الأزمة المالية الخانقة.

وقال رمزي لـ(المدى) : لا تزال قنوات الاتصال مفتوحة مع عدد من اللاعبين النجوم لتمثيل الفريق في منافسات البطولة الآسيوية بعد ان سمح لنا الاتحاد الآسيوي بإمكانية إضافة خمسة أسماء إلى القائمة المرسلة للفريق وذلك من اجل تدعيم الفريق بلاعبين على مستوى عال.

وأضاف : تمّت مفاتحة اللاعبين يونس محمود ونشأت أكرم وغيرهما من اللاعبين النجوم لتمثيل الفريق إلا أن المفاوضات لم تكتمل حتى الآن بانتظار ما ستكشفه الايام المقبلة خصوصاً ان الوقت غير كاف للمزيد من التأخير حيث سيغادر الفريق إلى العاصمة القطرية الدوحة في ٢٢ من شباط الحالي.

وتابع : نأمل من فريقنا ان يحقق نتائج ايجابية تعكس الصورة الحقيقية لمستوى كرة أربيل وألا تؤثر الأمور الجانبية على اللاعبين خصوصاً ان المجموعة التي أوقعتنا فيها القرعة تعد غير سهلة بوجود فريق القادسية الكويتي والاستقلال الطاجيكي والفائز من الملحق الأول.

هولير يستعد للأسيوية عبر الممتاز

البليارد يشارك في بطولة غرب آسيا

□ بغداد / المدى

يشارك منتخبنا الوطني للبليارد في بطولة غرب آسيا التي ستقام في دولة الإمارات العربية المتحدة ما بين ٢٠ ولغاية ٢٩ شباط الحالي .

وقال رئيس اتحاد اللعبة شمس الدين عبدالعال رئيس الوفد إن وفد اللعبة يتألف من محمد نوري كيفان ادرياً ويضم في عضويته مقداد مصطفى كاظم مدرباً لفعالية السنوكر وحيدر سلمان عبد مدرباً لفعالية البليارد و٣ لاعبين بفعالية السنوكر هم: علي عبد محسن وعلي حسين علي وسعد بطرس سريوكا ولاعبين بفعالية بليارد كاروم هما علي جليل علي وإيهاب حسن نصيف .وأضاف رئيس الوفد إن ٦ لاعبين بفعالية بليارد الكرة الثامنة سيمثلون المنتخب في المنافسات هم : احمد حسن هادي وعلي صبري هاشم وحسن هويدي عيدان وعباس مهدي جاسم وحيدر عبدالستار وكرار عبدالواحد جياد.

دعوة منتخب البليارد لبطولة غرب آسيا

ليس صحيحاً

توصيات اتحاد الطائرة

ليس صحيحاً ما يُقال بأن جميع مسؤولي الاتحادات الرياضية يعترفون دائماً بضعف أداء مستويات منتخباتهم في المشاركات الخارجية وبالأخطاء التي تتعرض لها إداراتهم وعدم قدرتهم على تصحيح الأخطاء.

فعادة ما يتحدث مسؤولو هذه الاتحادات عن أداء مثالي لمسؤولياتهم لا تشوبه أية أخطاء ويتحدثون عن نتائج جيدة لمنتخباتهم وفي حقيقة الأمر إن ما يذهبون اليه لا يمت للحقيقة وارض الواقع بأية صلة على الرغم من معرفتهم الكاملة بأن ما يذهبون اليه لم يتمتع بأدنى درجات الثقة والمقبولية لدى الإعلام الرياضي والصحافة الرياضية الحقيقية.

والصحيح إن عدداً قليلاً من مسؤولي الاتحادات الرياضية يتحدثون بشجاعة وصراحة قلّ نظيرها عن اخفاقات تجتاح عملهم احيانا ومشاركات ضعيفة لمنتخباتهم والتقصير الذي يرافق مهامهم وإن تلك الصراحة وجدية الطرح تعكس مدى عمق عمل هذه الاتحادات وعدم التوقف عند الاخفاقات، بل المضي في عملية البحث عن حلول حقيقية لتلك الأخطاء والعمل على عدم الوقوع فيها وهذا ما لمسناه في اتحاد الكرة الطائرة ونحن نستمع لنائب رئيس الاتحاد مظفر هاشم وهو يتحدث عن تراجع في مستويات اللعبة ما دفع باتحاده لعقد اجتماع موسع لأكاديميين وشخصيات معنية بالطائرة العراقية من مدربين ولاعبين سابقين وإداريين وخبراء وفعلاً خرج الاجتماع الموسع لأسرة الطائرة العراقية بالكثير من التوصيات التي بدأت تأخذ طريقها لأرض الواقع.

فيلايني يُشيد بفان غال

مان يونايتد يصطدم بآرسنال في كأس إنكلترا

□ لندن / أ ف ب

(الشياطين الحمر) يحولون تأخرهم امام بريستون الى فوز مستحق

نجا مانشستر يونايتد من فخ بريستون من الدرجة الثانية حيث حوّل تأخره أمامه الى فوز ٣-١ ليضرب موعداً مع آرسنال في ربع نهائي كأس الاتحاد الإنكليزي.

وسبق لآرسنال ان بلغ ربع النهائي مع أستون فيلا وبرادفورد وليفربول وبلاكبيرن ووست بروميتش البيون وريدينغ.

وأوقعت قرعة دور الثمانية في ٧ و٨ آذار المقبل آرسنال مع مانشستر يونايتد، وليفربول مع بلاكبيرن، وبرادفورد سيتي مع ريدينغ، واستون فيلا مع وست بروميتش البيون.

فرض مانشستر يونايتد سيطرته على المجريات في الشوط الاول ولعب معظم الفترات في منطقة منافسه سعياً لافتتاح التسجيل مبكراً، لكن دفاع بريستون حافظ على تركيزه وحال دون اهتزاز شباك فريقه.

المحاولة الاولى كانت لمانشستر عبر ركلة حرة نفذها الأرجنتيني آنخل دي ماريا حيث أطلق الكرة بيسراه قريبة جدا من القائم الأيسر لبريستون (١٥)، وارسل دي ماريا كرة من ركلة حرة في منتصف الملعب تقريبا الى الكولومبي راداميل فالكاو امام المرمى لكنه لم يلحق بها (٢٥).

التهديد الاول لمرمى الحارس الاسباني دافيد دي خيا كانت من متابعة رأسية لجو غارنر عالية عن المرمى (٢٨). وحافظ بريستون على نظافة شباكه حتى نهاية الشوط الاول، وكانت له بعض المحاولات الخجولة من الهجمات المرتدة.

صدم بريستون مان يونايتد بهدف مبكر في الشوط الثاني إثر كرة قوية سددها سكوت ليرد بيسراه لم يحسن دي خيا التعامل معها فسكنت الزاوية اليسرى لمرماه (٤٧)، وحاول مانشستر الرد بسرعة وكانت تسديدة لدي ماريا أبعدها الحارس ثورستون ستاكمان (٥٧) ثم أبعد توم كلارك برأسه كرة من امام البلجيكي مروان فيلايني في مواجهة المرمى مباشرة (٥٩).

استشعر الهولندي لويس فان غال مدرب مانشستر يونايتد خطورة الموقف فدفع بأشلي يونغ بدلا من فالكاو في نصف الساعة الأخير، لكن بريستون كاد يستقبله بهدف ثانٍ اثر متابعة رأسية لغارنر ارتمى عليها دي خيا (٦١).

ونجح مان يونايتد في ادراك التعادل عبر الاسباني أنديير هيريرا الذي سدد كرة بيسراه ارتطمت بالقائم الايمن وهزت الشباك (٦٥). واضاف فيلايني الهدف الثاني لمانشستر حين تابع كرة وصلته من الاكوادوري أنطوان فالنسيا من الجهة اليمنى فتابعها برأسه أولا فارتدت من الحارس قبل ان يكملها بقدمه في المرمى (٧٣).

وكاد كايل ريد يفرض مباراة إعادة حين تهيأت أمامه كرة أمام المرمى لكنه سددها قريبة جدا من القائم الأيمن لمرمى دي خيا (٨١) ثم احتسب الحكم ركلة جزاء لواين روني حين سقط بعد ان اعترض الحارس طريقه فسددها بنفسه مضيفا منها الهدف الثالث لفريقه (٨٨).

و أشاد مروان فيلايني لاعب مانشستر يونايتد بحُسن إدارة مدربه الهولندي لويس فان غال لمباراة فريقه أمام بريستون نورث إيند ضمن منافسات بطولة كأس الاتحاد الإنكليزي.

وصرح مروان فيلايني لشبكة (البي بي سي) الرياضية قائلاً "كنا نعرف بأن المباراة ستكون صعبة، ولكننا حققنا الفوز وذلك الأمر الأكثر أهمية، لقد غيرنا مسار المباراة بالكامل، نحن نعرف إمكانات أشلي يونغ، إنه يمكنه إرسال العرضيات، لقد كان تبديلاً في غاية الأهمية."

وأضاف "أحب أن ألعب بالأمام، أستطيع إحراز الأهداف، ولكن المدير الفني هو الرئيس هنا."

يذكر أن نادي مانشستر يونايتد قد تمكن من التأهل للدور ربع النهائي من بطولة كأس الاتحاد الإنكليزي ليواجه نظيره آرسنال، عقب الفوز على بريستون نورث إند بنتيجة ٣-١ بأقدام أنديير هيريرا، ومروان فيلايني وواين روني من ركلة جزاء في الدقائق ٦٥، و٧٢ و٨٨ .

أخبارهم

■ كشفت تقارير صحفية عن اهتمام نادي أتلتيكو مدريد بضم **سانتي كازورلا** لاعب آرسنال الإنكليزي خلال فترة الانتقالات الصيفية المقبلة.

وصرح جويليام بالاجي الصحفي الإسباني الشهير لشبكة (سكاي سبورتس) قائلاً "لديه ١٨ شهراً متبقية في عقده مع الآرسنال، وأتلتيكو يتواصلون مع المقربين منه."

وأضاف "أتلتيكو مدريد واثقون من قدرتهم على إقناع اللاعب بالانضمام للفريق، وبعد ذلك لن يتبقى سوى دفع المال."

وأنهى حديثه "سيتبقى عام واحد في عقده خلال الصيف المقبل، وبعد ذلك سيصبح متاحاً للرحيل."

وقد شارك سانتي كازورلا في ٣٥ مباراة وأحرز ٧ أهداف مع نادي الآرسنال، خلال منافسات الموسم الحالي.

■ طالب **كيسوكي هوندا** لاعب ميلان الإيطالي، الجماهير بمساندة الفريق خلال الفترة المقبلة. واضاف كيسوكي هوندا لوسائل الإعلام قائلاً "نحن بحاجة إلى تحسين الأداء، ولكن علينا القيام بذلك جميعاً." وتابع "يمكن للجماهير أن تساعدنا على النمو، الجماهير يمكنها إشعال الحماسة بك قبل المباراة، ولكن في الوقت ذاته، هناك ضغوط كبرى من قبلهم علينا، لأنهم يريدون أن يروا الميلان يحتل المراكز الأولى بالجدول." واوضح "علينا مواصلة العمل الجاد من أجل الخروج من ذلك الموقف السلبي." وأنهى حديثه قائلاً "علينا التخلص من السلبية في غرف الملابس، فقط لو قدم الجميع المساعدة، اللاعبون بجوار المشجعين، وقتها يمكننا وضع الميلان في مكان أكثر هدوءاً."

■ قال مالكي مكاي مدرب فريق ويغان أثليتيك الذي ينافس في دوري الدرجة الثانية الانكليزي لكرة القدم إنه تم تشخيص حالة **خوان كارلوس غارسيا** مدافع هندوراس على أنها إصابة بسرطان الدم.

وأعلن ويغان الاسبوع الماضي ان المدافع البالغ من العمر ٢٦ عاما - الذي خاض ٣٤ مباراة دولية - أُدخل المستشفى عقب معاناته من اضطراب في الدم. وأضاف مكاي للصحفيين "انه يعاني من إصابته بسرطان الدم، تم إدخال خوان كارلوس الى مستشفى كريستي في مانشستر." وأوضح "هذا يمثل ضربة حقيقة لعائلة خوان كارلوس وجميع مَن لهم صلة بالنادي سنسعى لضمان حصوله على أفضل رعاية ممكنة."

أحذية رونالدو تغزو ميلان ولاس فيغاس

□ مدريد / إ ف ي

منح كريستيانو رونالدو اسمه لماركة أحذية تنتج في بلده البرتغال ويتم الترويج لها حالياً في اثنين من أهم معارض هذه الصناعة في العالم بمدينة ميلانو الإيطالية ولاس فيغاس الأميركية.

وقالت مصادر من شركة (بورتوجال فوتوير) إن هذه الأحذية المصنعة في مدينة جويمارايش البرتغالية تقدم حالياً في معرضي (ميكام شوفينت) بميلانو و(ماجيك) بلاس فيغاس.

وأشارت الشركة إلى أن زوار المعرضين استقبلا باهتمام كبير أحذية (سي أر ٧ كريستيانو رونالدو فوتوير)، التي أعلن عن انطلاقها اللاعب بنفسه على الشبكات الاجتماعية .

وكتب اللاعب على حسابه بشبكة (فيسبوك) الاجتماعية "هل ترغبون في معرفة كيف أشعر وأنا أرتدي حذائي؟ مجموعتي (سي أر/فوتوير) طُرحت أمس الثلاثاء".

وتتراوح أسعار الأحذية التي تحمل اسم نجم ريال مدريد الإسباني من ١٠٠ إلى ٥٥٠ يورو.

المنامة يُسقط النصر بثنائية

□ المنامة / أ ف ب

المنامة يحقق فوزه الأول خليجياً

أسقط المنامة البحريني منافسه النصر الإماراتي حامل اللقب بفوزه عليه ٢-١ في ملعب مدينة خليفة الرياضية بالمرحلة الثانية من منافسات المجموعة الثالثة لبطولة الأندية الخليجية الثلاثين.

سجل للمنامة البرازيلي تياغو فرنانديز (٤ من ركلة جزاء و٤٤)، وللنصر السنغالي إبراهيما توريه (٥٨).

وهو الفوز الأول للمنامة في المسابقة بعد خسارته أمام كاظمة الكويتي في المرحلة الأولى ١-٢، ليرفع رصيده إلى ٣ نقاط بالمركز الثاني خلف كاظمة المتصدر بفارق الأهداف، فيما يحتل النصر المركز الثالث من دون نقاط.

نجح المنامة في التقدم مبكرا من ركلة جزاء بعد إعاقة البرازيلي تياغو فرنانديز داخل منطقة الجزاء من قبل الحارس عبدالله عبدالغفور، فتصدى للركلة بنفسه واضعا الكرة في الشباك (٤).

شن الضيوف هجمات متتالية وشكلوا خطورة على مرمى الحارس الشاب رضا بهرام وخاصة عن طريق المحترفين الاسباني بابلو هرنانديز والسنغالي ابراهيما توريه، ولكنه تألق وتصدى لأغلب الكرات. وقبل نهاية الشوط الاول بدقيقة واحدة، خطف فرنانديز هدفا ثانيا حين نجح في استغلال كرة عرضية تابعها برأسه في المرمى.

دخل النصر الشوط الثاني بقوة وتحسن أداؤه كثيرا وهدد مرمى المنامة اكثر من مرة وسط دفاع مستميت من لاعبي الأخير بقيادة المخضرم سلمان عيسى ومعه علاء حبيل والمدافع الشاب محمد عادل، فضلا عن تألق الحارس رضا بهرام.

وقلص النصر النتيجة عن طريق توريه الذي استفاد من كرة عرضية مررها له بابلو هرنانديز (٥٨)، وكثف النصر هجماته ولكن أصحاب الأرض نجحوا في الحفاظ على النتيجة.

فينوس تواصل مسيرتها في تنس دبي

□ دبي / رويترز

فينوس ويليامز

استهلت الأميركية فينوس ويليامز حملة الدفاع عن لقب بطولة دبي للتنس بالفوز على لاعبة في نصف عمرها لتصل إلى الدور الثالث للبطولة.

وفازت فينوس / ٣٤ عاماً/ الفائزة بلقب بطولة دبي ٣ مرات، على السويسرية الصاعد بليندا بينسيتش ٦ / ١ و٦ / ٢ في الدور الثاني للبطولة.

وحققت ويليامز الفائزة بسبعة ألقاب في بطولات (الغراند سلام) الأربع الكبرى، فوزه الثالث من دون هزيمة على بينسيتش.

وقالت ويليامز "من الرائع العودة إلى هنا، سعيدة بتقديم بعض الأداء الراقي". كما فازت السلوفاكية دانييلا هانتوتشوفا على الألمانية مونا بارثيل ٦/٧ (٥/٧) و٦/٣ و٦/٢ بعد ٢٤ ساعة فقط من الفوز بلقب بطولة باتايا إلى المطار، حيث وصلت هنا في الخامسة والنصف صباحا".

وأثرت الإصابات والإعياء داخل وخارج الملعب على منافسات بطولة دبي للتنس، حيث تعرضت البريطانية هيتر واتسون والأميركية كوك فانديواغ لمشاكل جسدية خلال الهزيمة في الدور الاول للبطولة.

أبيدال يؤجل انضمامه للعمل في برشلونة

□ مدريد / إ ف ي

إريك أبيدال

أكد لاعب برشلونة السابق إريك أبيدال أنه يفضّل إرجاء قرار العمل في برشلونة إلى وقت لاحق، والتركيز حاليا على إنشاء مؤسسته الخاصة.

حضر اللاعب الفرنسي حفل جوائز مجلة (بانينكا) الرياضية، التي سلمته جائزة فخرية لتخطيه محنة مرض السرطان والعودة إلى اللعب مع برشلونة ثم موناكو وأوليمبياكوس، آخر الأندية التي دافع عن ألوانها على المستوى الاحترافي.

وبعد تسلمه الجائزة رد أبيدال، الذي اعتزل قبل نحو شهرين، على أسئلة الصحفيين الذين سألوه عن مستقبله، الذي لا يزال غير واضح برغم عروض العمل التي تلقاها من برشلونة.

وقال أبيدال "لديَّ عرض من برشلونة، لكنني لم أتخذ قراراً حتى الآن، ليس لديَّ وقت، عليَّ التفكير في الأمر ملياً، فضلا عن ذلك لديَّ مشروع المؤسسة".

ووصف عرض برشلونة بأنه "جذاب جدا"، برغم أنه ترك الباب مفتوحاً أمام "خيارات أخرى".

وبحسب ما أوضح اللاعب، فإن رئيس النادي (الكتالوني) جوسيب ماريا بارتوميو عرض عليه منصبين: العمل في مدارس كرة القدم بالنادي (الكتالوني) أو التحول إلى همزة وصل بين الفريق الأول ومجلس الإدارة، لكن أبيدال يعرف أي العرضين سيختار إذا كان ينوي ذلك الآن "لقد تحدثنا عن أمور كثيرة، لكن المنطقي هو العمل في المدارس، مع الناشئين، لأن العمل كهمزة وصل بين الفريق والإدارة ليس له منطق بالنظر إلى أن اللاعبين والإداريين يعرفون بعضهم البعض جيداً".

شبح الإقالة يُطارد كابيللو في روسيا

□ موسكو / د ب أ

ألمح نيكولاي تولستيخ ، رئيس الاتحاد الروسي لكرة القدم، إن فابيو كابيللو المدير الفني للمنتخب الأول ، يواجه شبح الإقالة إذا لم يتأهل الفريق إلى بطولة كأس الأمم الأوروبية ٢٠١٦ في فرنسا.

ويرتبط كابيللو بعقد مع الاتحاد الروسي لكرة القدم حتى مونديال ٢٠١٨ الذي تضيِّفه البلاد.

يتقاضى كابيللو المدرب السابق ليوفنتوس الإيطالي ٨,٣ مليون يورو سنويا، ولكن الفريق الروسي يحتل المركز الثالث في المجموعة السابعة لتصفيات يورو ٢٠١٦ بفارق خمس نقاط خلف النمسا المتصدرة.

ونقلت صحيفة "ليكيب" الفرنسية عن تولستيخ قوله "هناك بند يسمح بفسخ عقد المدرب في حال تراجع النتائج".

وأضاف "عدم تأهل الفريق إلى يورو ٢٠١٦ سيؤدي إلى فسخ العقد.

كندينز يحقق فوزه الخامس في هوكي الجليد

□ واشنطن / رويترز

تواصل انتصارات كندينز

حقق مونتريال كندينز فوزه الخامس في ٦ مباريات حين تغلب (٢-٠) على ديترويت رد وينجز في دوري هوكي الجليد بأميركا الشمالية .

كسر هدف توماس بليتسانيتش قبل دقيقتين ونصف على النهاية حالة التعادل وأضاف الجناح الأيسر ماكس باتشيوريتي هدفا ثانيا مع تبقي ١٠ ثوانٍ.

وأنقذ كاري برايس حارس كندينز ٢٥ محاولة على مرماه ليحافظ على نظافة شباكه للمرة الخامسة هذا الموسم.

وفاز فانكوفر كانوكس ٣-٢ على مينيسوتا وايلد بفضل هدفين من بو هورفات واليس بيغا في الشوط الثالث ، كما فاز وينيبيج جيتس ٥-٤ على ادمونتون أويلرز بضربات الترجيح.

(المدى) تُقلب أوراق الجولة الثانية

الشرطة يقبض بقوة على الصدارة ونفط الجنوب يؤكد أحقيته بالزعامة

- مهاوي يُعيد الأمل للكهرباء وهدف سعد يقفز بالزوراء إلى الوصافة
- ٤ حالات طرد و٣ ركلات جزاء و٢٠ هدفاً سجلتها لقاءات المجموعتين

الشرطة يجدد فوزه على أمانة بغداد وينفرد بالصدارة

□ بغداد / محمد الخفاجي

أُسدل الستار أمس الأول الاثنين على منافسات الجولة الثانية من دوري الكرة الممتاز التي شهدت إقامة ٩ مباريات في بغداد والمحافظات تحقق الفوز في ٨ مواجهات منها بينما كان التعادل حاضراً في مباراة واحدة فقط هي التي جمعت فريقي النفط ونفط ميسان، وبانتهاء هذه الجولة شدد فريق الشرطة قبضته على صدارة المجموعة الثانية بفارق مريح من النقاط بينما في المجموعة الاخرى أكد نفط الجنوب أحقيته بالصدارة بعدما انفرد بها بعيداً عقب فوزه على فريق القوة الجوية.

"المدى" تستعرض مباريات الجولة الثانية وبيان مواقف الأندية بعد انتهائها.

النجف يرد الدَّين

حقق فريق النجف فوزاً ثميناً بهدف وحيد على ضيفه فريق الحدود في افتتاح منافسات المجموعة الثانية عندما قابله على أرضه وبين جماهيره السبت الماضي، تمكن غزلان البادية من رد الدين للحدود الذي كانت له الغلبة في مباراة الذهاب (٢-١) بفوز مستحق بهدف وحيد حمل إمضاء المحترف السوري برهان صهيوني ليرفع رصيد النجف إلى ٨ نقاط بالمركز الثامن بينما تجمد رصيد الحدود عند ١٠ نقاط في المركز السابع.

نفط الجنوب يهزم الصقور

وفي منافسات المجموعة الأولى حقق فريق نفط الجنوب فوزاً مهماً على فريق القوة الجوية بهدف وحيد عن طريق اللاعب صفاء جبار وذلك في مباراة مثيرة بكل مقاييسها احتضنها ملعب الزبير الأولمبي السبت الماضي أكد من خلالها أبناء المدرب عماد عودة أحقيتهم في زعامة المجموعة الأولى والانفراد بعيداً في الصدارة برصيد ٢٥ نقطة، فيما تراجع فريق القوة الجوية إلى المركز الثالث بعد هذه الخسارة بالرصيد نفسه من النقاط (١٩).

الشرطة يضرب بيد من حديد

حقق فريق الشرطة انتصاراً ثميناً على مضيفه فريق أمانة بغداد بهدفين لهدف في سيناريو متكرر، حيث تمكن القيثارة الخضراء من تحقيق الفوز على أبناء العاصمة في مباراتين بغضون اسبوع واحد ما جعل فريق الشرطة يبتعد بصدارة المجموعة الثانية عن أبرز منافسيه بعد ان وصل إلى النقطة ٢٢ في حين تجمد رصيد أمانة بغداد عند النقطة ١٦ في المركز الثاني.

سجل لفريق الشرطة علاء عبدالزهرة في الدقيقة ١٨ من عمر المباراة ثم عاد ليوسع الفارق بتسجيله الهدف الثاني عند الدقيقة ٦٨ قبل ان يتمكن المحترف السوري محمد الواكد من تقليص الفارق عن طريق ركلة جزاء في الدقيقة ٨٢ اثر مخالفة ارتكبها حارس مرمى الشرطة محمد كاصد تلقى على اثرها البطاقة الحمراء.

زاخو يُفرمل نفط الوسط

تمكن فريق زاخو من العودة الى أجواء المنافسة بعد تحقيق فوز صعب على فريق نفط الوسط بهدف وحيد حمل إمضاء اللاعب عمر عبدالجبار في الدقيقة (٦١) بعد ان تعرض فريق نفط الوسط إلى طرد لاعبهم علي كاظم في نهاية الشوط الأول ما جعل الضغط الزاخولي يزداد على الفريق الضيف.

المباراة شهدت الكثير من الخشونة في الأداء حتى تسببت في توقفات كثيرة غير مبرر لها ليتمكن صاحب الأرض والجمهور من تحقيق الفوز ورد الدَّين لفريق نفط الوسط الذي تغلب في مباراة الذهاب بالنتيجة ذاتها.

كربلاء يهدر فرصة الفوز الثمين

في المباراة الخامسة أهدر من خلالها فريق كربلاء فرصة الفوز على فريق أربيل بعد ان تمكن اصحاب الأرض العميد الكربلائي التقدم عن طريق اللاعب حسين جمال في الدقيقة (٤١) لينتهي على إثره الشوط الأول، الضيوف دخلوا اجواء الشوط الثاني باندفاع كبير وكثفوا من هجماتهم حتى تمكن اللاعب سعد عبدالأمير من تعديل النتيجة عن طريق ركلة جزاء في الدقيقة (٦٠) وما ان مرت سوى بضع دقائق حتى اضاف مهاجم أربيل لؤي صلاح الهدف الثاني لفريقه ليقلب الطاولة على اصحاب الأرض الذين انتفضوا بروحية عالية ليستعيدوا توازن الكفة عندما عدّل النتيجة لفريقهم اللاعب مازن فياض في الدقيقة (٧٨) استمر بعدها اللقاء بمحاولات من كلا الطرفين إلا انها افتقدت للمسة الأخيرة لتنتهي المباراة بالتعادل الايجابي بهدفين لكل منهما.

تجدر الإشارة إلى أن فريقي أربيل وكربلاء أنهيا الجولة الثانية بالرصيد نفسه من النقاط (١٣) بالمركزين السابع والثامن على التوالي.

النفط يواصل نزيف النقاط

واصل فريق النفط مسلسل نزيف النقاط وهذه المرة على ارض ملعب الميمونة عندما التقى صاحب الأرض والجمهور فريق نفط ميسان في سادس مباريات الجولة الثانية من دوري الكرة الممتاز حيث انتهت المباراة بالتعادل الايجابي بهدف لمثله، هدف السبق كان من نصيب الفريق المضيف عن طريق اللاعب نواف صلال في الدقيقة (٥٦) بينما عدل النتيجة لاعب فريق النفط مصطفى جودة في الدقيقة (٧٢) ليرفع بهذه النتيجة فريق نفط ميسان رصيده إلى ١١ نقطة بالمركز الخامس فيما وصل فريق النفط إلى النقطة (٧) بالمركز الأخير.

الزوراء يُطيح بالمصافي

قاد مهاجم الزوراء علي سعد فريقه إلى تحقيق الانتصار الثاني على التوالي وكان هذه المرة على فريق المصافي في معقله بالرغم من انه معروف بأن لا يكون صيدا سهلا على أرضه، لذلك واجه فريق الزوراء صعوبة كبيرة في تحقيق الفوز حتى ساعدهم في ذلك الطرد الذي تعرض له الفريق المنافس حيث اكمل فريق المصافي المباراة بعشرة لاعبين بعد ان أشهر حكم المباراة البطاقة الحمراء بوجه اللاعب آوس إبراهيم في الدقيقة (٧٢) وبالفعل لم تمر سوى ٣ دقائق ليتمكن المهاجم علي سعد من هز الشباك معلنا تقدم فريق الزوراء بهدف انتهت على وقعه احداث المباراة ليقفز بهذه النتيجة فريق الزوراء إلى وصافة المجموعة الأولى برصيد (٢٠) نقطة بينما تمجد رصيد فريق المصافي عند النقطة (٧) بالمركز العاشر الأخير.

الكهرباء ينهض بقوة

ربما تعد نتيجة هذه المباراة هي المفاجأة الوحيدة في منافسات الجولة الثانية نظراً لمعطيات الفريقين والفوارق الفنية والنقطية بين الاثنين إلا ان أبناء المدرب شاكر محمود كانوا على موعد مع تحقيق انتصار ثمين يُعيد لهم الأمل بالمنافسة والتأهل ضمن الأربعة الكبار الذين سيخوضون منافسات الدوري العام.

اللاعب الشاب علاء مهاوي تكفل بتسجيل هدفي الكهرباء في الدقيقتين (٢٤) و(٤٨) بينما سجل هدف تقليص الفارق لفريق الكرخ اللاعب أحمد شرشاب في الدقيقة (٧٢).

الميناء يقسو على دهوك

فوز أول لفريق الميناء تحت قيادة مدربه الجديد حسام السيد وبنتيجة تعد ثقيلة خصوصاً ان المباراة خارج القواعد حيث استقبل فريق دهوك على ملعبه وبين جماهيره فريق الميناء المثقل بالهزائم ، لكنه كان على غير عادته حيث تمكن من تحقيق فوز كبير على فريق دهوك الذي يعاني كثيراً بعد ان غادره أكثر لاعبيه. افتتاح التسجيل كان عن طريق لاعب الميناء الواعد حسين علي واحد في الدقيقة (٢٩) وضاعف النتيجة للسفانة المهاجم محمد جبار شوكان في الدقيقة (٨١) ما تسبب بانهيار فريق دهوك واندفاعهم بشكل مثير للاستغراب محاولة منهم لتقليص الفارق إلا ان شباكهم تلقت الهدف الثالث عن طريق اللاعب حسين عبدالواحد في الدقيقة (٨٦) ، وقبل ان تُطلق صفارة النهاية تمكن اللاعب خالد مشير من تسجيل هدف دهوك الوحيد عن طريق ركلة جزاء في الدقيقة (٩٢) لتنتهي المباراة بفوز الميناء (٣-١) رافعاً بتلك النتيجة رصيده إلى (١١) نقطة بالمركز الخامس بينما ظل فريق دهوك في المركز الثالث برصيد (١٥) نقطة.

ومن الجدير بالذكر ان هذه الجولة شهدت ٤ حالات طرد حيث كانت البطاقات الحُمر حاضرة في ٣ مباريات، بينما تم تسجيل ٢٠ هدفاً في مجمل مباريات الجولة ٣ منها كانت من علامة الجزاء.

مينوتي وبيكنباور يدافعان عن رونالدو

كريستيانو رونالدو

□ بون / د ب أ

وصف الألماني فرانز بيكينباور والأرجنتيني سيزار لويس مينوتي الانتقادات التي طالت اللاعب البرتغالي كريستيانو رونالدو نجم هجوم ريال مدريد بعد احتفاله بعيد ميلاده الأخير بغير العادلة.

وقال مينوتي الذي قاد المنتخب الأرجنتيني للفوز ببطولة كأس العالم عام ١٩٧٨ في عموده الدوري الذي يكتبه لصالح وكالة الأنباء الألمانية "لا يهمني إذا كان خوان مانويل سيرات سيذهب للنوم مبكراً أو إذا كان غابرييل غارسيا ماركيز له الحق في القيام بما يريد".

ومن جانبه، قال بيكينباور في عموده الشهري لـ(د.ب.أ) متحدثاً عن المهاجم البرتغالي "لم يكن بمقدوره أن يعرف مسبقاً أن فريقه سيخسر (٠-٤)".

وكان رونالدو قد تعرض لحملة انتقادات شرسة من الصحافة والجماهير بعد أن احتفل بعيد ميلاده الثلاثين بعد ساعات قليلة من الهزيمة المذلة التي تجرعها فريقه على يد جاره أتلتيكو مدريد في إطار منافسات الدوري الإسباني.

يوفنتوس ينافس تشيلسي على ماورو

□ روما / إيفي

يسعى نادي يوفنتوس الإيطالي لمنافسة تشيلسي الإنكليزي على ضم ماورو إيكاردي لاعب إنتر ميلان، خلال فترة الانتقالات الصيفية المقبلة.

وأفادت صحيفة إكسبريس البريطانية أن نادي يوفنتوس يرغب بضم إيكاردي خلال الصيف المقبل من أجل تدعيم صفوف الفريق الهجومية، خاصة في ظل رحيل كارلوس تيفيز المؤكد من قبله بنهاية الموسم الحالي.

وأفاد موقع سيمبري إنتر المهتم بأخبار (النيراتزوري) في وقت سابق، بأن نادي تشيلسي يرغب بضم المهاجم الأرجنتيني ليصبح بديل الإيفواري ديدييه دروغبا بالمستقبل.

وقد شارك ماورو إيكاردي في ٢٩ مباراة وأحرز ١٨ هدفاً مع نادي إنتر ميلان، خلال منافسات الموسم الحالي.

١٠ ملايين دولار ثمن كذب آرمسترونغ

□ واشنطن / د ب أ

أعلنت لجنة تحكيمية أن الدراج الأميركي السابق لانس آرمسترونغ والشركة المسؤولة عن إدارة فريقه السابق ملزمان بدفع مبلغ ١٠ ملايين دولار إلى شركة دعاية رياضية بسبب كذبه المستمر في مسألة تعاطيه منشطات تحسين الأداء.

وأوضحت اللجنة أن المبلغ يتضمن عقوبات بسبب "تسابق آرمسترونغ غير المسبوق في الحنث باليمين الدولي والتزوير والتآمر".

وسيتم رفع هذا القرار الآن إلى محكمة في تكساس ليتم تحويله إلى حكم، وهو ما سيُجبر آرمسترونغ وشركة تيلويند ، التي كانت مُلك فريقه يو إس بوستال سيرفيس وتم حلها الآن على دفع المبلغ.

وكانت شركة "إس سي إيه بروموشنز" الدعائية وعدت آرمسترونغ، الذي تم تجريده من ألقابه بسباق "تور دو فرانس" بقيمة الملايين بعدما أحرز لقب السباق الفرنسي في أعوام ٢٠٠٢ و٢٠٠٣ و٢٠٠٤ بسبب المنشطات ، بمكافآت كجزء من اتفاقية بين الطرفين بعيدا عن الجائزة المالية الرسمية للسباق.

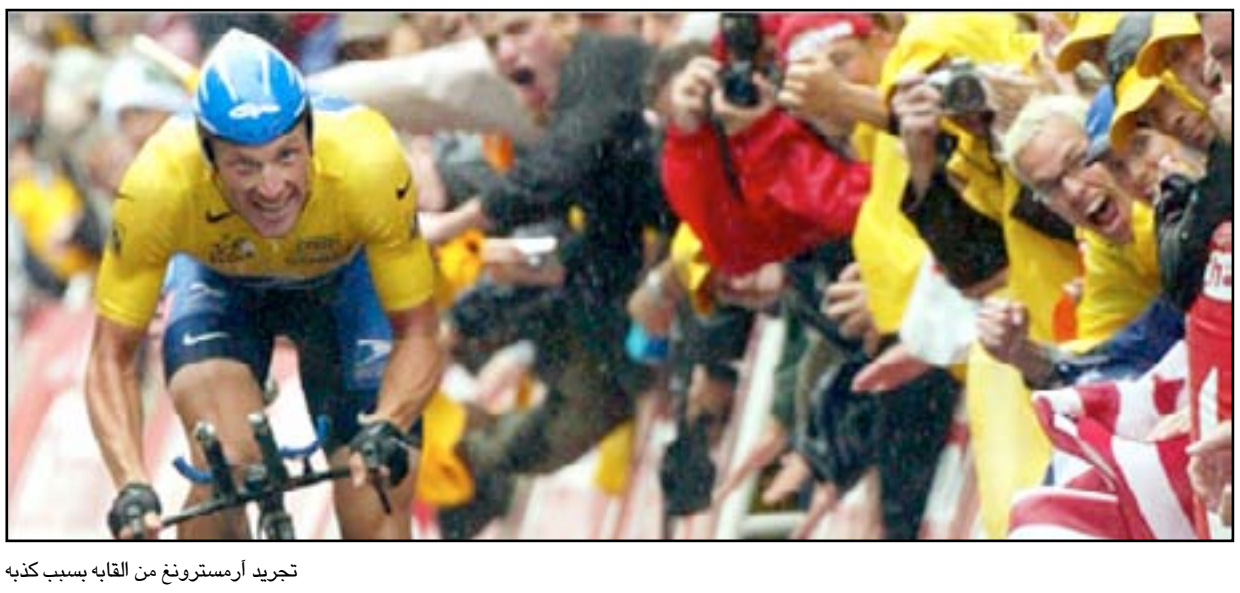

تجريد آرمسترونغ من القابه بسبب كذبه

كوريا الشمالية تعيد افتتاح أكبر ملعب في العالم

□ بوينغ يانغ / إيفي

تعتزم كوريا الشمالية إعادة افتتاح ملعب "رونغرادو ماي دي" الشهير كونه أكبر ملعب في العالم وباستضافة عروض أريرانغ (ألعاب جماعية) خلال العام الحالي بعد الانتهاء من عمليات تجديده.

وأعلنت وكالة السفر "كوريا تورز" عن هذا الأمر ، مبينة أن افتتاح الملعب مجدداً يأتي بعد إغلاقه العام الماضي بسبب عمليات التجديد ولكنها لم تكشف عن موعد محدد لإعادة افتتاحه.

يشار إلى أن الملعب يقع في قلب العاصمة الكورية الشمالية بيونج يانج وتم افتتاحه أول أيار من عام ١٩٨٩ وهو أكبر ملعب في العالم حاليا لأنه يتسع لـ١٥٠ ألف متفرج.

في فترات سابقة كان الكثير من أحياء بغداد ومناطقها يتشابه بالجمال والتنظيم والنظافة وسعة البيوت التي تتقدمها الحدائق . حيث شهدت تلك الفترات بناء ما يعرف بالبيت - الحديقة والذي مازالت بيوت قليلة منه في بعض مناطق بغداد، ربما تنتظر الدور بالتقطيع والتقسيم حسب الحاجة او حسب المال . لم يكن يخطر ببال احد ان يتحول هذا التشابه بشكل عكسي، حيث يغلب التشويه والخراب على واجهة أحياء ومناطق بغداد. حتى الأحياء والمناطق الشعبية لم تكن على ما هي عليه الان من خراب ودمار.

(المدى) تفتح ملف العاصمة المهمّشة "١٠"

أحياء بغداد وتشابه حكايات الخراب

تقطيع الدور

□حسين رشيد

(أم سيروان) ، سيدة عراقية اضطرت الى ترك البلد مع عائلتها نهاية السبعينات مثلما قالت ، وبعد سقوط النظام بعام او أكثر كانت زيارتها لبغداد التيً لم تجدها كما تركتها، فخراب العقود الثلاثة بان علٍ وجه المدينة التي تجعد وجهها وطمست كل معالم الجمال فيه. ام سيروان عادت بعد أربعة أعوام بزيارة ثانية لمتابعة سير معاملة لتجد ان التجاعيد زادت على وجه المدينة، لتكون زيارتها الثالثة قبل ايام والتي شكلت صدمة لها، فقد تحولت تلك التجاعيد الى تشويه بمشرط متعمد او جاهل عبث بوجه المدينة وافقدها ذاك البريق التأريخي والتراثي والاجتماعي.

حضور الفوضى

عن واحدة من اكبر مدن بغداد وأكثرها حركة ، مدينة الصدر "الثورة" ، يقول المدرس حسين محمد شريف: في واحدة من أكثر مدن العاصمة بغداد اكتظاظا بالسكان ربما تصلح نظرية غوندليزا رايس "الفوضى الخلاقة" مدخلا لفهم ما يجري من غياب تام للنظام على كافة الصعد تقريبا . فبدءا من تصميم العلبة التي تميزت بها المدينة مرورا بتردي الخدمات وانتهاء ليس بآخر الأشياء سوءا ، غياب النظام وسيادة الفوضى. ويضيف شريف: ان الضاحية الشرقية من بغداد إذا جاز تحديث اسم المكان لهي من أكثر مدن العاصمة إغراقا بتجاهل السلطات المحلية لها. ويتضح ذلك جليا قبل وبُعيد التغيير النيساني ٢٠٠٣ حيث صارت الشوارع الفاصلة بين الأسواق الشعبية امتدادا جغرافيا للأسواق ذاتها، حتى اتسعت وصولا الى البيوت، الأمر الذي أدى الى إنهاء خدمات الشوارع (سوق الحي، سوق مريدي، سوق الكيارة، سوق العورة، وسوق الداخل او عريبة).

ولم تختلف المدينة عن بقية مناطق بغداد بالمشترك الأكبر ، النفايات وسوء الخدمات ، اذ يؤكد شريف: يترافق ذلك مع كم النفايات الآخذ بالتصاعد لوغاريتميا دون مبالاة من احد.

ويبين الأستاذ حسين محمد شريف وجود مستشفيين فقط وهما "الإمام علي – الجوادر" و"الشهيد الصدر- الداخل" وهما لا يفيان بالحاجة الفعلية للسكان ، ناهيك عن ضعف الخدمات الطبية وصرف الدواء الرديء مترافقا مع سوء تعامل الأطباء والمرضين مع المرضى. مضيفا: مع مشكلة النقص الكبير في المدارس لا سيما مع حملة إعادة بنائها والتعثر الكبير في تلك المشاريع التي أفضت الى هدم الأبنية ليتم إلحاق المدارس المراد إعادة بنائها بمدارس أخرى ما تسبب بوضع معقد عبر وجود مدارس بدوام ثلاثي متعكز أساسا على قدم واحدة وعرجاء.

ثورة 1958 وعاصمة الثقافة

الأمر لم يتوقف عند ما ذكر آنفاً حيث أوضح شريف: ليست أكثر المشاهدات سوءا ظاهرة المخالفات الصحية حيث توجد معامل مصغرة داخل البيوت للحلوى والتعليب وتصنيع الأغذية بطريقة بدائية وكذلك معامل لتنقية المياه . هذه كلها تعمل خارج أية ضوابط صحية بالتأكيد . مثل هذه الفوضى الراسخة ليس لها إلا ان تقوض أسس الحياة في مدينة الثورة التي لا يتجاوز عمرها عقودا أريد لها ان تكون نموذجا للجمهورية الخالدة إبان ثورة ١٩٥٨. مؤكدا: ان مدينة مثل الثورة وهي ترزح تحت شتى أنواع التجاهل والتجهيل لهي جديرة بالانحدار أكثر وأكثر في ظل تنامي السرقات والنهب الحكومي ولا يمكن الانتظار ابعد من هذا الوقت لنرى الصورة المقلوبة في عاصمة الثقافة التي وزعت تحت عنوانها الأموال الى جيوب الفاسدين ، وكان من باب أولى إعادة ترتيب الحياة فيها لئلا تُمنح الذريعة باللجوء الى ممارسات العنف كما هو حاصل اليوم . عاصمة الثقافة العربية أفقرت سكانها من الوعي النقدي في الوقت الذي أثرتْ جيوب المنتفعين من مادتها البشرية الخام لتوصلهم الى الغياب والفوضى.

من ميزات العاصمة بغداد ان اغلب مناطقها وأحيائها تتشابه بحكايا التهميش والخراب جراء عدة أسباب. قد تكون فترة النظام السابق وحروبه العبثية من أوائل الأسباب، وتأتي بعدها المحاصصة التي افرزها التغيير النيساني مع غياب الرؤى والتخطيط المطلوب والعلمي من قبل مؤسسات الدولة جميعها التي اكتفى مسؤولوها بالتسابق من أجل زيادة أرصدتهم وأرصدة أحزابهم التي تحول كل مؤسسة او وزارة الى إقطاعية حزبية.

هشام منصور

علي عبد الزهرة

حسين محمد شريف

هياكل وجرائم

الطالب الجامعي (علي عبد الزهرة) يتحدث عن منطقة سكنه ، حي السفير، الذي يقع بين العبيدي والشماعية قائلا: لعل البداية في الحديث عن مثل هذه المنطقة يكون شبيها بها من حيث التشعب والتشتت، فلا يعرف لها طريق سوى المتاهة.. تلك المتاهة التي تعد بيئة آمنة لجميع الأنشطة المشبوهة حيث تجارة الممنوعات والأسلحة. مضيفا :هناك توازن فريد من نوعه في منطقة حي السفير ومثيلاتها من مدن وأحياء شرقي القناة، فغياب الخدمات ومجاري الصرف الصحي والمياه الصالحة للشرب وتراكم النفايات التي باتت مصدرا أوّلا للأوبئة والأمراض التي تفتك بأبناء الحي، يقابله الحضور القوي في "هياكل البناء" التي اغلبها تجاوز ، حيث تحولت المنطقة لتجارة السلاح وفوضى حمله، ومخابئ لكل شيء يحتاج الى مخبأ.

وبيّن عبد الزهرة: شهدت المنطقة أكثر من مشكلة عشائرية تباينت أسبابها ومخلفاتها من القتلى والجرحى. ناهيك عن عدد الأشخاص الذين اختطفوا واغلبهم من الشباب. وبالطبع تكون الهياكل خير أمكنة او مخابئ لهذه الجرائم التي تنتهي بدفع فدية، كانت السبب في خلافات أخرى بين أفراد العصابة او الشركاء في الجريمة، الذين يمتهنون تجارة الحبوب المخدرة التي أخذت تفتك بالشباب الحي الباحث عن العمل بدون جدوى . أما اجتماعيا، فالحي خليط غير متجانس وفدت إليه العوائل من مناطق متباعدة ومختلفة بيئيا وأخلاقيا ولأسباب عدة ربما يكون الوضع الاقتصادي السبب الاول بذلك اضافة الى الوضع الأمني غير المستقر.

الذبح العشوائي

الموظف في وزارة التجارة السيد (هشام منصور) من سكنة نواب الضباط الأمين يقول :الملاحظة الأولى في مدخل منطقة نواب ضباط الأمين وجود القصابين ومواشيهم في أماكن متقاربة قد تصل الى اكثر من خمسة عشر موقعا . وهذا يؤدي الى تشويه صورة وجمالية المنطقة وسط سكوت وتجاهل الجهات المختصة. مشيرا الى تكدس الفضلات الناتجة عن عملية الذبح وانبعاث روائحها الكريهة إلى المساكن القريبة وحتى المارين بقربها. هناك مظلات انتظار واستراحة تم إنشاؤها من قبل أمانة بغداد على الأرصفة ، ونتيجة للانفجارات والعبث من قبل بعض الناس فقدت الكثير من اجزائها وجماليتها وتركت دون إدامة او متابعة من قبل أمانة العاصمة ودوائرها المختصة.

وها هو القاسم المشترك بين أحياء وأزقة بغداد متمثلا بتقطيع البيوت اذ يقول منصور عن ذلك : عند بناء الاضافات في البيوت او تقطيعها الى مشتملات، يتم تكديس مواد البناء في الشارع وعلى الرصيف ما يؤدي الى عرقلة مرور السيارات والسابلة، وهذا الأمر يحدث أمام مرأى ومسمع جهات البلدية. والمطلوب فرض غرامات على مرتكبي هذه المخالفات من قبل أقسام البلدية وبدون محاباة وكما كان معمول به سابقا.

> **فارزة**
>
> في احد اللقاءات التلفزيونية مع السيد الأمين بالوكالة نعيم عبعوب ذكر ان بغداد جميلة ولايعوزها إلا القليل من الماكياج. ترى أي ماركة ماكياج عالمية وأي مركز تجميل وخبير او خبيرة تجميل يمكنها ان تضع تلك اللمسات ليكتمل جمال بغداد حسب رؤية السيد الأمين والذي حمّل المواطن ذات مرة مسؤولية تراكم النفايات والأزبال في المناطق والأحياء السكنية وهو مصيب في ذلك بعض الشيء ، فأين يرمي المواطن الأوساخ والأزبال إن لم تأت سيارة الأمانة بشكل مستمر او توفير حاويات كبيرة مثلما كان في فترات سابقة.
>
> بغداد الآن قرية بشكل مدينة، فلا يغرّنّ أحداً وجود البنايات الفارهة الملونة بالزجاج او مايعرف بالليكوبوند ، فهذا جزء من الخراب الذوقي في البناء والإعمار. بغداد تعاني من نقص تام وكامل في تقديم الخدمات الضرورية من ماء وكهرباء ومجاري تصريف مياه الأمطار، انارة الشوارع، الحدائق والمتنزهات والأماكن الترفيهية العامة. وليس انتهاء بتنظيم السكن والبناء والقضاء على أزمة السكن التي حولت المدينة الى ما يشبه العلب المعدنية.

النفايات.. من مشتركات أحياء بغداد

الذبح العشوائي والتلوث البيئي

تستقبل المدى شكاواكم من خلال هذه الزاوية اليومية وذلك على العنوان الالكتروني (Email: info@almadapaper.net)
وكذلك على العنوان البريدي "جريدة المدى" بغداد – شارع السعدون – خلف محطة تعبئة وقود السعدون

جريدة المدى
بغداد
شارع السعدون

المواطن يشكو

نرجو إيصال صوتنا الى المسؤولين

نحن مواطنو محافظة النجف الأشرف نعاني من بعض موظفي مديرية مرور المحافظة بعدم احترام المراجعين لمديرية المرور والأسوأ من ذلك انهم يضغطون على المراجعين بتأخير معاملاتهم (لغاية) وكذلك الفساد الإداري المنتشر(الرشوة) والمحسوبية....نسأل أين مدير المرور من هذا وأين النزاهة من هذا وأين المسؤولون في المحافظة ، هل يقومون بزيارة تفتيشية او تفقدية وهل يلتقون بالمواطنين . فليقوموا بزيارة مرور الإجازات (الواقعة قرب سيطرة طريق ابو صخير نجف) كذلك كثرة الوصولات التي لانعرف على ماذا حيث اقل وصل تبلغ قيمته عشرة الاف دينار . مثال على ذلك ان الذي يريد الحصول على إجازة سوق فان قيمة الوصولات لاتقل عن ٤٥ ألف دينار . والى الله المشتكى

مواطنو محافظة النجف الأشرف

إلى من يهمه الأمر

وزارة التعليم العالي والبحث العلمي

تحية طيبة...

إني إحدى الطالبات الأوائل على قسم هندسة البيئة في جامعة بابل للعام الدراسي (٢٠١٠-٢٠١١) وبمعدل (٧٤،٩١٣) وبتسلسل الثانية على القسم، تقدمت بالعديد من الطلبات من أجل التعيين في الجامعة ولكن طلباتي قوبلت بالرفض مع أني أملك خبرة حيث عملت كمحاضرة خارجية في قسم هندسة البيئة في جامعة بابل للعامين الدراسيين (٢٠١٢-٢٠١٣)و(٢٠١٣-٢٠١٤) والقسم بحاجة الى اختصاصي وحسب الهيكلية . ومع هذا لم أتمكن من الحصول على التعيين، ولقد عانيت كثيرا وبذلت جهودا كبيرة في الكلية من أجل الحصول على المراتب الأولى، وحاليا لا أملك أي عمل مع حاجتي الماسة للعمل بسبب سوء الحالة المادية والظروف المعيشية الصعبة . وبسبب هذه الظروف لم أتمكن أيضا من إكمال دراستي العليا، لذا أناشدكم وأرجو من حضرتكم النظر في موضوعي ومساعدتي وتوفير فرصة التعيين لي على درجات حركة الملاك في جامعة بابل أو تخصيص درجة لي وتعييني على ملاك جامعة القاسم الخضراء، ولي فيكم كل الأمل، مع شكري وتقديري.

زهراء أحمد عبد الأئمة

مع التحية

إلى وزير التجارة : مقابلة رجاءً

السيد وزير التجارة المحترم
بواسطة/جريدة المدى العراقية
م/ طلب مقابلة السيد وزير التجارة

انقل لكم معاناة المواطن الشاب الكادح (عبد السلام إياد حمود)خريج كلية الإدارة والاقتصاد ٢٠١١م وكان قد اتصل بي وهو من النازحين وقال : أوصلوا طلبي الى جريدة المدى ، جريدة كل العراقيين وصوت المحرومين واللسان الناطق للشعب العراقي في عدم إهمالها أية شكوى تصل اليكم . بايجاز هذا الشاب قدم عدة طلبات تعيين حتى لو بعقد إلى كل دوائر الدولة في ديالى ، وظروفه صعبة وقد وعد خيرا لكنه لم يجد له أذنا صاغية ويحمل همومه باعتبار انه من الفئة المحرومة . وكان يقدم طلبات فيقولون له "ان شاء الله يصير خير" . ولم يسمعه احد بعد أحداث النزوح التي جرت في محافظة ديالى ، فقد هجر قسرا مع عائلته المتكونة من تسعة أفراد الى قضاء خانقين . علما انه تضررت مصالح ذوي الشاب الذين كانوا يمتلكون بستانا في احدى قرى محافظة ديالى لكن بسبب الإرهاب تضررت وهي كانت احد مصادر الدخل لديهم . لذا يناشد بعين الأبوة والحنان وزير التجارة العراقي الأستاذ ملاس الكسنزاني النظر في طلبه ومساعدته قدر امكان السيد وزير التجارة في توفير درجة وظيفية بعد إقرار الموازنة ٢٠١٥م او درجة تعويضية من المستقيلين او المتقاعدين او المتوفين حسب مايراه سيادته الذي يعرفه كل عراقي فهو طيب القلب مع الفقراء والنازحين . لا أريد ان أطيل بكلامي أتمنى تحقيق مقابلة مع السيد الوزير لكي يشرح ظروفه خاصة وانه مسؤول عن عائلة في ظرف النزوح كما اشكر ادارة جريدة المدى لفتح باب توصيل المعاناة الى من يهمه الأمر خصوصا القراء.

جريدة المدى الغراء التي تصدق بكلمتها في رفع مظلوميات الشعب العراقي . للتفضل بالاطلاع ..... وأمركم بما تنسبون ..... مع التقدير

مشاهدات

قرى آل زامل والعطش

مجموعة من قرى آل زامل – الكريشات قرية الاشتراكي وقرية البو حمد وقرية جعفر الطيار وقرية تل منصور . نعاني من شحة المياه وجفافها بسبب قطع نهر الغراف من محافظة واسط الى محافظة ذي قار ولا نعرف السبب . علما ان المجمعات المائية تم ايقافها بسبب شحة المياه والآن مياه الشرب من الآبار والمياه الجوفية ما يهدد بكارثة انسانية على الانسان والحيوان والزرع . عنهم عبد السلام إياد حمود صالح

لوكنت مسؤولا في إدارة مدرسة في أية مرحلة دراسية كانت

سوف أقوم بمعاقبة أي مدرس يقوم بضرب الطلاب حتى لو كان التلميذ قد ارتكب خطأ لأن ذلك مناف لأية عملية تربوية ،ومن ثم اصدر تعليمات بمنع إعطاء دروس خصوصية وشرح المادة العلمية بضمير من قبل الكوادر التدريسية ، اضافة الى التركيز على النشاطات الفنية والرياضية لإعطاء فترة نقاهة عقلية وبدنية للطلاب وامنع جمع التبرعات وتقديم الهدايا الى المدرسين لأي سبب كان حتى لو كان عيد المعلم .

أعلن متحدث عسكري امس ان خمسة جنود اوكرانيين قتلوا وأصيب ١٤ بجروح في معارك بشرق البلاد الخاضع لسيطرة الانفصاليين، حيث دخلت هدنة جديدة حيز التنفيذ بصعوبة.

الأمم المتحدة: أكثر من 5600 شخص قتلوا شرق أوكرانيا

مزيد من الضحايا رغم وقف النار بأوكرانيا..

□كييف - موسكو/ أ.ف.ب - رويترز

وأضاف المتحدث فلاديسلاف سيليزنيف ان "غالبية الضحايا قتلوا على مشارف ديبالتسيفي" التي تعتبر مركزا مهما لخطوط سكك الحديد على مسافة ٦٥ كلم شمال دونيتسك، معقل الانفصاليين، وفي قرية شيروكين على مسافة ١٥ كلم من مرفا ماريوبول في القسم الجنوبي من خط الجبهة.
وبحسب الحكومة الأوكرانية، فان الانفصاليين شنوا أكثر من ١١٢ هجوما على مواقع للجيش النظامي، الاحد، ما أدى الى مقتل خمسة جنود في شيروكين.
وشن الانفصاليون أمس الاول ٣٨ هجوما معظمها بصواريخ غراد وقذائف الهاون، وفق ما افادت وزارة الدفاع على صفحتها على موقع فيسبوك.
وعلى صعيد متصل، قال ممثل بارز عن الانفصاليين المؤيدين لروسيا في أوكرانيا، امس ، ان الانفصاليين لا يستطيعون وقف القتال للسيطرة على بلدة بشرق أوكرانيا، حيث حاصروا قوات الحكومة رغم ابرام اتفاق سلام.
وانحسر القتال في العديد من مناطق شرق أوكرانيا بموجب وقف إطلاق النار، الذي بدأ سريانه يوم الاحد، لكن ليس حول بلدة ديبالتسيف التي تقع على خط للسكك الحديدية.
وقال بوشيلين في دونيتسك معقل الانفصاليين "لا نملك الحق في وقف القتال من أجل ديبالتسيف.. انه أمر أخلاقي. هذه أراض داخلية". وتابع "ينبغي أن نرد على إطلاق النار وأن نعمل على تدمير مواقع قتال العدو".
وقال الكرملين ان زعماء روسيا وألمانيا وأوكرانيا ناقشوا عبر الهاتف الوضع حول ديبالتسيف، والدور الذي سيلعبه مراقبون من منظمة الأمن والتعاون في أوروبا بالإضافة لسحب الأسلحة الثقيلة ودعا الاتحاد الأوروبي امس إلى سحب الأسلحة الثقيلة فوراً من خط الجبهة في شرق أوكرانيا، وعبّر عن قلقه من تكثّف القتال في مدينة ديبالتسيفي الاستراتيجية.
وقالت المتحدثة باسم المفوضية الأوروبية كاثرين راي، خلال مؤتمر صحافي، «نذكر مرة جديدة بضرورة التزام كل الأطراف ببنود الاتفاق الذي وقع الأسبوع الماضي وتنفيذ الإجراءات بدون تأخير». وأضافت «على القوات الأوكرانية والمتمردين الموالين لروسيا وقف أي عملية عسكرية من أجل البدء بسحب الأسلحة الثقيلة »، في إشارة إلى اتفاق وقف إطلاق النار الذي وقع الأسبوع الماضي.
وقالت راي «نحن قلقون إزاء استمرار القتال في ديبالتسيفي ومحيطها» بعدما اندلعت حرب شوارع للمرة الأولى في هذه المدينة المحاصرة شرق أوكرانيا. كما عبر الاتحاد الأوروبي عن قلقه لعرقلة عمل مراقبي منظمة الأمن والتعاون في أوروبا بعدما منعوا من الوصول إلى ديبالتسيفي.
وأعلنت كييف، يوم امس ، مقتل خمسة من جنودها خلال ٢٤ ساعة، أي ١٠ بالإجمال منذ بدء الهدنة الجديدة التي أعلنت في نهاية الأسبوع المنصرم، مؤكدةً أنها تحترم كلياً وقف إطلاق النار وأنها لا تقوم بالرد إلا على هجمات المتمردين.
ويأتي هذا التدهور للوضع الأمني بعد جولة جديدة من المفاوضات عبر الهاتف على أعلى مستوى بهدف تهدئة التوتر في شرق أوكرانيا، حيث قتل أكثر من ٥٦٠٠ شخص في خلال عشرة أشهر من النزاع. من جانب اخر قال مكتب الأمم المتحدة لتنسيق الشؤون الإنسانية أمس الاول ، إن ٥٦١٧ شخصاً على الأقل قتلوا من ضمنهم ٦٣ طفلاً، وإن ١٣٤٠٠ شخص آخرين أصيبوا من بينهم ١٥٩ طفلاً منذ اندلاع النزاع المسلح في شرق أوكرانيا في آب الماضي.
ونقلت "وكالة الأنباء الروسية" عن المكتب قوله إنه "في الفترة من ٧ إلى ١٧ شباط الجاري سُجل أكثر من مليون نازح داخل البلاد"، ولم يذكر المكتب مزيداً من التفاصيل
من جانبه قال "الكرملين" في بيان ليل أمس الاول إن زعماء روسيا وألمانيا وأوكرانيا ناقشوا في اتصال هاتفي سبل تنفيذ اتفاق وقف إطلاق النار الذي جرى التوصل إليه في مينسك لحل الصراع في شرق أوكرانيا.
وأضاف أن الرئيس الروسي فلاديمير بوتين والمستشارة الألمانية أنغيلا مركل والرئيس الأوكراني بيترو بوروشينكو ناقشوا أيضاً الوضع قرب بلدة ديبالتسيف في شرق أوكرانيا والدور الذي سيقوم به مراقبون من "منظمة الأمن والتعاون" في أوروبا.

الجيش السوري يتقدم صوب حلب ويغلق طرقاً بوجه المعارضة

قال المرصد السوري لحقوق الإنسان يوم امس الثلاثاء إن الجيش السوري وحلفاءه استعادوا السيطرة على عدة قرى قرب حلب بهدف تطويق المدينة الواقعة في شمال سوريا وقطع خطوط إمداد رئيسية.
والتقدم صوب حلب هو ثاني هجوم كبير تشنه القوات الموالية للحكومة خلال أسبوع. وشن الجيش ومقاتلون متحالفون معه من حزب الله اللبناني عملية كبيرة أيضا في جنوب سوريا.

□بيروت /رويترز

وقال المرصد السوري لحقوق الإنسان ومقرّه بريطانيا إن معارك شرسة مندلعة شمالي حلب أغلقت طريقا يؤدي إلى الحدود التركية ويستخدمه مقاتلو المعارضة كخط إمداد.
وأضاف أن الجيش السوري سيطر على قرى بينها باشكوي وسيفات في حين استعر القتال في حردتنين ورتيان. وتابع أن ١٦ مسلحا على الأقل قتلوا.
وتقع حلب في قلب الاشتباكات بين القوات الموالية للحكومة وعدد من الفصائل المسلحة منها جبهة النصرة جناح تنظيم القاعدة في سوريا وكتائب إسلامية وكذلك مقاتلون أجانب في جماعات أخرى ومعارضون للنظام يدعمهم الغرب.
ويكافح وسيط من الأمم المتحدة منذ شهور للتوصل لاتفاق لوقف إطلاق النار في حلب التي كان من المتوقع منذ فترة طويلة أن تطوقها القوات الحكومية تماما بهدف طرد المسلحين منها.
ويقول المرصد السوري إن أكثر من ٢١٠ آلاف شخص قتلوا في الصراع السوري الذي يدخل عامه الخامس الشهر المقبل.
وأسفر القتال في جنوب سوريا عن مقتل عشرات المقاتلين خلال الأسبوع الأخير في واحدة من آخر المناطق التي مازال يسيطر عليها مقاتلو المعارضة المدعومة من الغرب.
وتبادلت القوات الحكومية وفصائل المعارضة المتنافسة السيطرة من قبل على قرى وبلدات في محافظة حلب.
وتتعرض المناطق الواقعة تحت سيطرة المسلحين في المدينة المقسمة لقصف جوي شرس وقال التلفزيون السوري يوم الثلاثاء إن خمسة أشخاص قتلوا وأصيب ١٨ آخرون في هجمات صاروخية شنها "إرهابيون" في أحياء حلب.
وتحدث المرصد السوري عن معارك بين مقاتلين موالين للحكومة وجبهة النصرة وكتائب إسلامية في ستة أحياء على الأقل بينها حلب القديمة وجمعية الزهراء. وقالت قناة المنار التلفزيونية التي يديرها حزب الله اللبناني إن الجيش السوري سيطر على مناطق شمالي حلب في معارك أسفرت عن مقتل عشرات من مقاتلي المعارضة.
ومنذ تشرين الأول يعمل ستافان دي ميستورا مبعوث الأمم المتحدة على وضع خطة للتوصل إلى وقف إطلاق النار في مناطق محددة بسوريا. لكن التقدم الذي حققه الجيش السوري في الآونة الأخيرة بالمنطقة يقلل من فرص التوصل لهدنة.

وزيرة يمنية: هادي بوضع صحي حرج ويحتاج لنقلهً إلى الخارج للعلاج

□صنعاء / إيفي

أعلنت وزيرة الإعلام في الحكومة اليمنية المستقيلة، نادية السقّاف، أمس الاول(الاثنين)، أن رئيس البلاد المستقيل عبد ربه منصور هادي في وضع صحي حرج، و ينبغي نقله إلى الخارج للعلاج.
وقالت السقّاف في تغريدات عبر موقع «تويتر»، إنها زارت هادي الذي يخضع لإقامة جبرية فرضتها حركة الحوثيين منذ استقالته في ٢٢ كانون الثاني الماضي، وإن «وضعه الصحي حرج بسبب مرض في القلب. يجب أن يسافر للعلاج فورا». وأضافت: «الحوثيون يرفضون فك حصار هادي حتى يصلون إلى اتفاق سياسي مع الأحزاب حتى ولو مات بسبب حالته الحرجة». وقالت «شعار الحوثيين يقول النصر للإسلام. أي إسلام هذا؟ لم تقولون ما لا تفعلون؟ هل من الإسلام منع العلاج وتعذيب المتظاهرين؟»، في إشارة إلى اعتداءات تمارسها الحركة على المتظاهرين المناوئين لها في شكل يومي، وتعذيب بعضهم بعد اعتقالهم.

إحالة مرسي لأول مرة إلى محكمة عسكرية

□القاهرة / سكاي نيوز

أحالت النيابة العسكرية في مصر، امس الثلاثاء، الرئيس الأسبق محمد مرسي إلى محكمة عسكرية بتهم التحريض على القتل في أحداث عنف وقعت خلال فض اعتصامي رابعة والنهضة في آب ٢٠١٣. وستبدأ القضية، المتهم فيها ١٩٩ شخصا بينهم المرشد العام للإخوان المسلمين محمد بديع ونائبه خيرت الشاطر والقياديين صفوت حجازي ومحمد البلتاجي، أولى جلساتها في ٢٣ شباط الجاري. ولأول مرة سيحاكم مرسي أمام القضاء العسكري هو وبقية المتهمين من قيادات الجماعة لتورطهم في الاعتداء على عناصر الجيش المكلفة بتأمين المنشآت العامة، وديوان عام المحافظة، ومديرية الأمن خلال الأحداث التي شهدتها السويس عقب فض اعتصامي رابعة والنهضة. وتضم القضية بجانب قيادات الجماعة، أمين حزب الحرية والعدالة "المنحل" في السويس أحمد محمود، وعضو مجلس شورى الجماعة سعد خليفة، والقيادي بالحرية والعدالة عباس عبد العزيز، والداعية السلفي علاء سعيد، وعناصر أخرى منتمية لجماعة الإخوان وللجماعة الإسلامية والتيار السلفي في مدينة السويس.

في ذكراها الرابعة.. أبرز محطات الثورة الليبية

بعد ٣ أيام من سقوط الرئيس الأسبق حسني مبارك (١١ شباط ٢٠١١)، اندلعت مظاهرات في ليبيا لإسقاط نظام معمر القذافي، لكن سرعان ما أخذت الأحداث منحى دموياً ، بسبب قمع النظام للمظاهرات، انتهت بمقتل «القذافي» وعدد من أفراد أسرته.
في الذكرى الرابعة لثورة «١٧ شباط» ترصد «المصري اليوم» أبرز المحطات التي مرت بها ليبيا منذ الثورة وحتى الآن:
١٤ شباط ٢٠١١: ظهرت دعوات على موقع التواصل الاجتماعي «فيس بوك» للخروج بمظاهرات سلمية ضد نظام «القذافي»، وذلك بعد ٣ أيام من سقوط حليفه «مبارك» في مصر.
١٦ شباط: خرجت مظاهرة في بنغازي شارك فيها نحو ٢٠٠ شخص، وجرى اعتقال العديد منهم بعد مواجهات مع قوات الأمن.
١٧ شباط: كتائب «القذافي» تقمع احتجاجات جديدة في بنغازي، وسقوط مزيد من القتلى، وانتشرت على «فيس بوك» دعوات لـ«يوم غضب».
١٨ شباط : المواجهات تشمل مدنًا جديدة في جميع أنحاء البلاد، ومسؤولون ليبيون يستقيلون احتجاجا على قمع الاحتجاجات السلمية، وسقوط ٢٠ قتيلًا، و٢٠٠ مصاب، كما عرض التليفزيون الليبي لقطات لرجال وهم يهتفون بشعارات مؤيدة لـ«القذافي» ويلوحون بالأعلام الخضراء.
١٩ شباط : تواصلت المظاهرات ضد النظام، ووقعت اشتباكات دامية في بنغازي قُتل خلالها ٨٤ شخصًا، واتسعت رقعة المظاهرات ووصلت إلى طرابلس.
٢١ شباط: قصف جوي واستخدام الذخيرة الحية لتفريق المتظاهرين بطرابلس، وبداية إجلاء الرعايا الأجانب.
٢٢ شباط : وزير الداخلية اللواء الركن عبد الفتاح يونس العبيدي، يعلن استقالته وانضمامه للثورة وسط توالي انشقاق كتائب من الجيش وانضمامها للثوار.
٢٤ شباط : أعلنت سويسرا تجميد أصول عائلة «القذافي» المودعة في المصارف السويسرية.
٢٥ شباط: الولايات المتحدة الأمريكية افرض عقوبات على النظام الليبي.
٢٦ شباط: فرض مجلس الأمن عقوبات ضد ليبيا، بما في ذلك فرض حظر على الأسلحة وتجميد الأصول، كما أحال المجلس ليبيا إلى المحكمة الجنائية الدولية للتحقيق في جرائم ضد الإنسانية، وأعلنت المعارضة الليبية تسمية زعيمها، وهو وزير العدل الليبي السابق، مصطفى عبد الجليل.
٢٨ شباط: الاتحاد الأوروبي يفرض حظرًا على بيع الأسلحة لليبيا وتجميد أصول وأموال القذافي وخمسة من أفراد أسرته.
١ آذار: الإعلان عن تشكيل المجلس الوطني الانتقالي في بنغازي ليتولى إدارة شؤون المناطق المحررة بما في ذلك الاتصال بالدول الأجنبية، والإدارة العسكرية للمعارك.
٢ آذار: مجلس حقوق الإنسان التابع للأمم المتحدة يعلق عضوية ليبيا، والقذافي يقول إنه سيسقط آلاف القتلى في حال حدوث تدخل عسكري غربي في ليبيا، ووزير العدل السابق مصطفى عبد الجليل يترأس المجلس الوطني الانتقالي.
٧ آذار: الناتو يُطبق قرار مراقبة الأجواء فوق ليبيا
١٧ آذار: صوت مجلس الأمن الدولي لصالح قرارا يقضي بفرض منطقة حظر جوي فوق ليبيا واتخاذ كل الإجراءات الضرورية لحماية المدنيين.
١٩ آذار: بدأت القوات الفرنسية والبريطانية والأمريكية بأولى عملياتها العسكرية في ليبيا بإطلاق ١١٠ صواريخ «توماهوك» من سفن حربية وغواصات، ضربت ٢٠ هدفاً جويًا ودفاعيًا ليبيًا..
٢٠ آذار: وجه «القذافي» كلمة عبر التلفزيون الليبي، قال فيها إن ميثاق الأمم المتحدة يمنح ليبيا الحق بالدفاع عن نفسها في منطقة الحرب، مهددا بفتح مخازن الأسلحة أمام الليبيين.
٣٠ آذار : وزير الخارجية الليبي، موسى كوسا يصل بريطانيا، ويعلن انشقاقه عن نظام القذافي.
٦ نيسان: «القذافي» يحث «أوباما» على إنهاء عمليات القصف التي تشنها قوات الناتو على بلاده.
١١ نيسان: المجلس الانتقالي يرفض خطة الاتحاد الأفريقي بحل الأزمة في البلاد، ويؤكد تمسكه برحيل القذافي.
٢٩ إبريل: كلمة أخرى لـ«القذافي» حث فيها الناتو على التفاوض وإنهاء الضربات الجوية، واتهم قوات التحالف بقتل المدنيين وتدمير البنية التحتية لبلاده.
٣٠ نيسان: منظمة حلف شمال الأطلسي «الناتو» تشن هجوما بالصواريخ على منزل في طرابلس، أسفر عن مقتل الابن الأصغر للقذافي سيف العرب، وثلاثة أحفاد.
٢٢ أيار : الاتحاد الأوروبي يفتتح ممثليه له في بنغازي، وأعقب ذلك اعتراف دول بالمجلس الوطني ممثلاً شرعياً للليبيين.
٢٧ حزيران: المحكمة الجنائية الدولية تصدر مذكرات اعتقال بحق القذافي وسيف الإسلام وعبد الله السنوسي، لدورهم في ارتكاب جرائم ضد الإنسانية وقمع الثورة.
١ تموز: القذافي يهدد بنقل الحرب إلى أوروبا في رسالة صوتية بثت على قناة «الجماهيرية».
٢٨ تموز: اغتيال قائد أركان الجيش الوطني اللواء عبد الفتاح يونس في مدينة بنغازي في ظروف غامضة.
١٥ آب: القذافي يحث الشعب على مواجهة الثوار وتطهير الأرض الليبية.
٢٠ آب: الثوار ينجحون في السيطرة على العاصمة طرابلس ويخلصونها من قبضة نظام القذافي.
٢١ آب: القذافي يوجه كلمة يدعو فيها الليبيين للدفاع عن طرابلس.
١ ايلول: وجّه القذافي رسالة صوتية في الذكرى ٤٢ لتوليه السلطة، حث فيها الليبيين على مواصلة القتال.
٢٠ تشرين الاول : مقتل معمر القذافي ونجله المعتصم في مدينة سرت، وهروب سيف الإسلام من مدينة بني وليد.
٢٣ تشرين الاول: المجلس الوطني الانتقالي السابق يعلن من مدينة بنغازي تحرير كامل التراب الليبي من قبضة نظام القذافي.
٢٥ تشرين الاول: المجلس الوطني الانتقالي السابق ينتخب ويكلف الدكتور عبد الرحيم الكيب بتشكيل الحكومة الانتقالية الجديدة التي ستدير البلاد خلال المرحلة الانتقالية والمحددة بثمانية أشهر.
٢٢ تشرين الثاني: رئيس الحكومة الانتقالية المكلف الدكتور عبد الرحيم الكيب، يعلن تشكيلة فريقه الحكومي، والتي ضمت ٢٦ منصبا منها اثنين نواب لرئيس الوزراء و٢٤ حقيبة وزارية، لتسيير أمور البلاد بينها حقائب جديدة لم تكن معهودة من قبل، مثل حقيبة رعاية أسر الشهداء والمفقودين، والمجتمع المدني، والحكم المحلي.
٤ كانون الثاني ٢٠١٢: إلغاء قانون تجريم تأسيس الأحزاب الذي أصدره «القذافي» عام ١٩٧٢.
٢٧ نيسان ٢٠١٢: المجلس الوطني الانتقالي يقيل حكومة الكيب بحجة عدم الكفاءة.
٩ آب ٢٠١٢: المجلس الوطني الانتقالي يسلم السلطة للمؤتمر الوطني العام.
٥ أيلول ٢٠١٢: موريتانيا تسلم عبدالله السنوسي المطلوب بتهمة ارتكاب جرائم ضد الإنسانية إلى السلطات الليبية.
١١ أيلول ٢٠١٢: الاعتداء على القنصلية الأمريكية في بنغازي يسفر عن مقتل السفير الأمريكي وثلاثة آخرين.
٢٦ شباط ٢٠١٣: المؤتمر الوطني العام يقرر قانون إنشاء المفوضية العليا للانتخابات.
٥ أيار ٢٠١٣: المؤتمر الوطني العام يصدر قانون العزل السياسي.
١٧ كانون الاول ٢٠١٣: المؤتمر الوطني العام يصدر قرارا بحل التشكيلات المسلحة وإخراج المليشيات من طرابلس.
٢٠ شباط ٢٠١٤: انتخاب لجنة الستين المعنية بصياغة الدستوري.
١١ آذار ٢٠١٤: المؤتمر الوطني العام يسحب الثقة من رئيس الحكومة على زيدان.
١٦ أيار ٢٠١٤: اللواء متقاعد خليفة حفتر يعلن بدء «عملية الكرامة» لتطهير ليبيا من الجماعات الإرهابية.
١ أيلول ٢٠١٤: تكليف عبدالله الثني بتشكيل حكومة جديدة
٢٩ أيلول ٢٠١٤: انعقاد جلسة الحوار الأولى بين المشاركين والمقاطعين لمجلس النواب.
٦ تشرين الثاني ٢٠١٤: قرار بحل البرلمان، ثم عودته في نفس الشهر للانعقاد وسط مقاطعة كثير من النواب.
نوفمبر ٢٠١٤: سقوط درنة في يد «داعش»، وانتشار الجماعات الإرهابية في مختلف أرجاء البلاد.
١٥ يناير ٢٠١٥: انطلاق جلسات الحوار الوطني في جنيف.
فبراير ٢٠١٥: «داعش» يذبح ٢١ مصريًا، والجيش المصري يرد بضربات جوية على معاقل التنظيم، وجهود دولية للتوحد للقضاء على الجماعات الإرهابية في ليبيا.

قمّة مكافحة الإرهاب.. مطالب وتحديات

□ التنظيمات الإرهابية أصبحت خطراً يهدد العالم

مع تنامي الهجمات الإرهابية التي ينفذها متطرفون، واتساع رقعتها من سوريا والعراق ومصر وليبيا إلى أستراليا وفرنسا والدنمارك، يستعد زعماء دول العالم المشاركة في التحالف الدولي على الإرهاب للاجتماع في واشنطن ابتداء من اليوم الأربعاء للمشاركة في قمة مكافحة الإرهاب التي ستعقد في البيت الأبيض وتواجهها تحديات ومطالب بتوسيع الحرب على التطرف.

□ واشنطن /سكاي نيوز - ا.ف.ب

القمة العالمية ستأخذ على عاتقها إيجاد سبل لتجفيف التمويل عن الجماعات الإرهابية وعلى رأسها تنظيم الدولة بفروعه في سوريا والعراق ومصر وليبيا، ثم مواجهة تحديات تجنيد المقاتلين الأجانب الذين يتوجهون إلى تلك الدول، أو يشنّون هجمات إرهابية خارجها.

واشتدت مأساوية الهجمات الإرهابية خلال الأشهر الأخيرة حيث تعرضت باريس لهجمات دامية، ثم كانت أستراليا والدنمارك وكندا أهدافا لهجمات دامية، وصعّدت داعش من أفعالها الإرهابية حيث أحرقت الطيار الأردني معاذ الكساسبة الذي كان محتجزا لديها، ثم ذبح التنظيم المتطرف ٢١ مصريا قبطيا اختطفوهم في ليبيا.

وخلال هذه القمة، سيلقي الرئيس باراك أوباما، كلمة بمقر بوزارة الخارجية الأميركية أمام كبار المسؤولين من مختلف الدول المشاركة في أعمال القمة. كما سيتحدث وزير الخارجية الأميركي جون كيري، خلال الاجتماع الذي سيحضره كبار المسؤولين من العالم، بالإضافة إلى الأمين العام للأمم المتحدة بان كي مون.

تعزيز الجهود الحالية

وسيتم خلال هذه القمة تقييم الجهود العالمية في مواجهة الإرهاب، ابتداء من تشكيل التحالف الدولي بقيادة واشنطن لضرب أهداف داعش في سوريا والعراق، وإصدار قرار من مجلس الأمن لتجفيف منابع التمويل للمنظمات الإرهابية، والإجراءات التي اتخذها الاتحاد الأوروبي لمنع توغل الإرهابيين في منطقة "شنغن".

وطلب الرئيس الأميركي باراك أوباما من الكونغرس تفويضا لحرب داعش يسمح بنشر قوات خاصة عند الحاجة، لكن الولايات المتحدة ما زالت حتى اللحظة تعتمد على شركاء لها على الأرض كالقوات الكردية والعراقية، وبدرجة أقل بعض مقاتلي المعارضة المسلحة في سوريا.

ودفع تنامي الأعمال الإرهابية للجماعات المتشددة بعض الدول إلى تعزيز دورها في محاربة الإرهاب، حيث نشرت دولة الإمارات سرب طائرات مقاتلة من طراز "إف ١٦" في الأردن لتكثيف ضربات التحالف الدولي ضد أهداف داعش في العراق وسوريا، كما شن الأردن سلسلة ضربات ضد التنظيم في سوريا والعراق.

وأعلنت اليابان، التي خسرت صحفيين قتلاً على يد داعش، عن تخصيص ١٥ مليون دولار أميركي لدول الشرق الأوسط وشمال إفريقيا التي تحارب الجماعات المتشددة وعلى رأسها داعش.

وسيشارك في قمة مكافحة الإرهاب، وزير الخارجية المصري، سامح شكري، الذي سيطالب المجتمع الدولي بتوسيع الحلف ضد الإرهاب ليشمل ليبيا بعد ذبح داعش للرهائن المصريين الأقباط. وكان الرئيس المصري عبد الفتاح السيسي طالب باتخاذ قرار في مجلس الأمن لمحاربة الجماعات الإرهابية في ليبيا التي تربطها مع مصر حدود طويلة.

وعلى هامش القمة، تعقد وزارة الخارجية الأميركية بالتعاون مع وزارتي العدل والأمن الداخلي الأميركيتين اجتماعا وزاريا يركز على سبل تحسين تبادل المعلومات على المستوى الإقليمي والدولي لمواجهة تهديدات الجماعات المتطرفة. ومن جهة أخرى، ستستضيف العاصمة السعودية الرياض، الأربعاء والخميس، اجتماعا لقادة عسكريين ورؤساء أركان لدول التحالف الدولي ضد الإرهاب لبحث تعزيز العمليات العسكرية ضد داعش.

الحرب على تنظيم "داعش" بالأرقام

بدأت "عملية العزيمة الصلبة"، أو التحالف الذي يضم نحو ٦٠ دولة من أجل "التقويض الكامل وتدمير تنظيم الدولة الإسلامية"، تنفيذ الضربات الجوية على أهداف للتنظيم في العراق في الثامن من أغسطس/آب ٢٠١٤، تبعها بعد شهر تنفيذ ضربات مماثلة على التنظيم في سوريا.

ومازال التنظيم قادرا على شن هجوم استهدف منطقة تقع شمالي العاصمة العراقية بغداد، كما نشر فيديو أظهر عملية ذبح مصريين أقباط في ليبيا، وهي جبهة جديدة في الصراع.

وتخبرنا الأرقام بشأن ما حققته حملة التحالف من إنجازات ضد التنظيم.

حقائق عن التحالف

- انضمت ٦٠ دولة للتحالف.
- تشارك ١٤ دولة في الحملة الجوية.
- شن التحالف حتى شباط ٢٠١٥ عدد ٢٠٠٠ ضربة جوية.
- متوسط الضربات الجوية اليومية ١٠ ضربات.

وثمة تقديرات تشير إلى أن تنظيم الدولة الإسلامية وقواته يتمتع بقوة، لكن المعروف أن الكثير من المقاتلين جاءوا من دول أخرى للمشاركة فيما يصفونه بـ"الجهاد" في العراق وسوريا.

- تقديرات أعداد مقاتلي التنظيم وجنسياتهم (تقديرات وزارة الدفاع الأمريكية "بنتاغون" كانون الثاني ٢٠١٥)
- ١٦٠٠٠ مقاتل (عراقي وسوري)
- ١٤٠٠٠ مقاتل (من دول أخرى)
- ١٠٠٠ مقاتل (أوروبي)
- ما الذي حققته ٢٠٠٠ ضربة جوية من انجازات؟
- مقتل ٦٠٠٠ مقاتل من تنظيم الدولة الإسلامية في العراق وسوريا.
- مقتل ١٢٠٠ مقاتل من تنظيم الدولة الإسلامية في معركة كوباني.
- تدمير ٢٠٠ منشأة نفط وغاز.
- تدمير ١٠٠٠ موقع للقتال ونقاط تفتيش وأبنية.
- استعادة ٧٠٠ كيلومتر مربع من الأراضي التي استولى عليها التنظيم في العراق.

استعاد التحالف ٧٠٠ كيلومتر مربع من الأراضي من تنظيم الدولة الإسلامية في العراق، وهذا يمثل ١ في المئة من أراضي التنظيم في هذا البلد.

تكلفة الحملة

تشير حسابات وزارة الدفاع الأمريكية إلى أن التكلفة الإجمالية للحملة حتى التاسع من كانون الثاني ٢٠١٥ بلغت ١,٣ مليار دولار، بمتوسط تكلفة يومية تقدر بنحو ٨,٣ ملايين دولار.

وذلك لا يمثل سوى جزء صغير من التكلفة الإجمالية للحروب في العراق وأفغانستان وباكستان.

تكلفة العمليات التي تقودها الولايات المتحدة ضد التنظيم

- متوسط التكلفة اليومية للولايات المتحدة في حروب العراق وأفغانستان وباكستان من ٢٠٠١-٢٠١٤ نحو ٧٩٧ مليون دولار.
- متوسط التكلفة اليومية للعمليات ضد التنظيم حتى كانون الثاني ٢٠١٥ نحو ٨,٣ ملايين دولار.

التكلفة البشرية للحملة

ليست لدينا إحصاءات موثوق بها عن التكلفة البشرية للحملة، وتوقفت الأمم المتحدة منذ عام عن تحديث أرقام إجمالي عدد القتلى، وأعلنت أنه من الصعب التقدير.

ويصف الجنرال الأمريكي جون ألين الصراع بأنه "معركة أجيال

السيسي يدعو لتفويض دولي لتشكيل تحالف للتدخل في ليبيا

□ باريس / رويترز

دعا الرئيس المصري عبد الفتاح السيسي لاستصدار قرار من الأمم المتحدة يمنح تفويضاً لتشكيل تحالف دولي للتدخل في ليبيا بعد أن قصفت طائراته أهدافاً لتنظيم الدولة الإسلامية هناك.

وقال في مقابلة بثتها إذاعة أوروبا ١ الفرنسية يوم امس الثلاثاء "لا يوجد خيار آخر مع الأخذ في الاعتبار ضرورة موافقة الشعب والحكومة الليبية ودعوتهما لمصر بالتحرك من أجل استعادة الأمن والاستقرار في البلاد."

وسأل إن كانت مصر ستكرر نفس العمل فقال "نحن بحاجة الى أن نكرر ذلك ولكن معاً لوقف التطرف والإرهاب."

وتدخلت مصر بشكل مباشر لأول مرة في الصراع في ليبيا أمس الاول الاثنين بعد أن بث تنظيم الدولة الإسلامية يوم الأحد تسجيل فيديو يصور قطع رؤوس ٢١ مصرياً مسيحياً.

ووصف السيسي الحرب في ليبيا التي شاركت فيها فرنسا ضمن ائتلاف دولي لدعم القوات التي أطاحت بمعمر القذافي عام ٢٠١١ بأنها مهمة لم تنته.

وفرض الائتلاف الغربي منطقة حظر جوي على ليبيا واستخدم القوة الجوية في محاولة لمنع قوات القذافي من مهاجمة مناطق مدنية سيطر عليها المعارضون. إلا أن ذلك لم يحل دون انزلاق ليبيا في فوضى.

وقال السيسي "نحن تركنا الليبيين أسرى لميليشيات متطرفة."

وفي روما دعا رئيس الوزراء الإيطالي ماتيو رينتسي إلى أن تتخذ الأمم المتحدة إجراء ولكنه لم يذكر ما إذا كانت إيطاليا نفسها ستدعم أي عملية عسكرية مباشرة في ليبيا. وقال "تجدد إيطاليا التزامها بإجراء دبلوماسي قوي في إطار الأمم المتحدة وبدعم مبادرة عاجلة لمجلس الأمن لإرساء الاستقرار وإحلال السلام في ليبيا." وقال وزير الخارجية الإيطالي باولو جينتيلوني ووزير الدفاع روبرتا بينوتي إن روما ستكون مستعدة لأي تدخل عسكري ولكن رينتسي كان أكثر حذرا وقال يوم الاثنين إن من المهم تفادي الإصابة "بهستيريا" وإن أي إجراء يجب أن يكون تحت لواء الأمم المتحدة.

ودعا السيسي الفصائل الليبية إلى تسليم أسلحتها ولكنه حث على تزويد الحكومة الليبية المعترف بها دوليا ومقرها مدينة طبرق في شرق البلاد بالأسلحة بعد أن سيطر منافسوها على السلطة في طرابلس.

وطالبت حكومة طبرق برفع الحظر الدولي المفروض على الأسلحة لمساعدتها في السيطرة على البلاد من جديد.

صحافة عالمية

International Press

Telegraph

داعش أسس فروعه في ليبيا بعد سفر قيادي رفيع في تشرين الأول الماضي

تحت عنوان "كيف توسع داعش في ليبيا ويضع أوروبا الآن نصب عينيه"، قالت صحيفة الديلي تليغراف إن أحدا لم يلحظ الزحف البطيء للتنظيم الإرهابي، الذي استطاع كسب الدعم في ذلك البلد المنقسم الواقع على أعتاب أوروبا.

وكشفت الصحيفة البريطانية في تقرير، امس الثلاثاء، كتبته مراسلتها لويزا لوفلاك، أن التنظيم الإرهابي الذي يسيطر على مساحات واسعة من سوريا والعراق، استطاع الفوز بموطئ جديد في مدينة درنا الساحلية منذ تشرين الاول الماضي، بعدما قام قيادي رفيع من داعش بالسفر إلى شرق ليبيا لتوحيد الفصائل الإسلامية المتطرفة تحت راية واحدة. وقد أقر أبو بكر البغدادي، زعيم التنظيم الإرهابي، بالمحافظات الليبية، برقة في الشرق وطرابلس في الغرب وفيزان في الصحراء الجنوبية، باعتبارهم أفرع للتنظيم، ولا تزال تفاصيل قوة التنظيم داخل ليبيا غامضة، وكذلك مدى قدرتهم على الاتصال بقادتهم في العراق وسوريا. لكن مسؤولو الاستخبارات الغربية يخشون، حاليا، أن يزيد فراغ السلطة في ليبيا، الأمر خطورة حيث ستوفر البلد الغنية بالنفط لمقاتلي داعش أرضا خصبة لينمو بقوة. وتقول الصحيفة إن موالين لداعش، زعموا السبت الماضي، بث خطب البغدادي على محطات الراديو المحلي، حيث باتوا يسيطرون على العاصمة طرابلس.

وتخلص بالقول أن السؤال الرئيسي في الأشهر المقبلة سيكون خاصا بمدى قدرة الجماعات الليبية التابعة لداعش على التواصل مع المسلحين من فروع خارج البلاد، مضيفة أن الحدود المصرية التي يسهل اختراقها تشكل مصدر قلق خاص للمسؤولين في القاهرة، الذين يقولون إن مسلحين من سيناء سافروا إلى ليبيا لتلقى التدريب.

theguardian

الضربات المصرية ضد داعش في ليبيا انتقام سريع

وصفت صحيفة "الغارديان" البريطانية الضربات الجوية المصرية ضد أهداف داعش في ليبيا بأنها انتقام سريع لقتل ٢١ من العاملين المسيحيين على يد مسلحين تابعين لداعش، الأمر الذي يوسع نطاق الأزمة الخطيرة التي تعاني منها ليبيا بالفعل. وأشارت الصحيفة إلى أن زيادة معدلات العنف تتزامن مع الذكرى الرابعة لانتقاضه بنغازي التي أدت إلى الإطاحة بمعمر القذافي بعد أشهر، وقد أدى هذا العنف إلى مطالب سريعة برد دولي أكثر تماسكا للأزمة، ودعا الرئيسان عبد الفتاح السيسي والفرنسي فرانسوا هولاند إلى اجتماع مجلس الأمن الدولي حول ليبيا. ونقلت الصحيفة عن جوناثان باول، مبعوث الحكومة البريطانية لليبيا، قوله إن البلد الغني بالنفط يخاطر بأن يصبح دولة فاشلة أو صومال على البحر المتوسط. وحث على بذل جهود أكبر، من أجل التوصل إلى اتفاق لوقف إطلاق النار وتشكيل حكومة وحدة وطنية. من ناحية أخرى، انتقد السفير ناصر كامل، سفير مصر لدى بريطانيا المملكة المتحدة ودول أخرى تدخلت عسكريا في ليبيا عام ٢٠١١ لعدم بذل ما يكفي لمساعدة البلاد في الانتقال من ديكتاتورية القذافي إلى دولة شرعية. ودعا السفير في حوار مع بي بي سي إلى رفع حظر الأسلحة الذي تفرضه الأمم المتحدة على الحكومة الليبية للمساعدة على مكافحة الإرهاب. وأضاف قائلا: "أعتقد أنه بعد الإطاحة بالقذافي، ولا أحد يشكك في أنه كان ديكتاتورا، نحن كمجتمع دولي، لاسيما هؤلاء الذين تدخلوا عسكريا، لم نضع موارد كافية لتطوير دولة ليبية حديثة وديمقراطية"، وأضاف إنه كان ينبغي فعل المزيد، وكان ينبغي أن تتدخل الولايات المتحدة. وفي سياق آخر، قالت صحيفة الغارديان، إن الأقباط في بريطانيا شعروا بالرعب والانزعاج بعد رؤية الفيديو الوحشي لمقتل أقرانهم على يد داعش في ليبيا. وقال الأسقف أنجليوس، الأسقف العام للكنيسة القبطية الأرثوذكسية في بريطانيا، إنهم تلقوا الخبر بأسى وعدم تصديق، ورغم أن الناس توقعوا ذلك، لكن كان هناك أمل أن شيئا يمكن أن يحدث قد يغير النتيجة. وأضاف: عندما حدث كان بلا قلب وغير إنساني. وكان أنجليوس، الذي يترأس الجالية الأرثوذكسية في بريطانيا، قد تلقى اتصالا من رئيس الحكومة البريطانية ديفيد كاميرون الذي أعرب عن تعازيه لقتل العمال الذين تم اختطافهم في سرت. وقال الأسقف إن رئيس الحكومة ركز على حقيقة أن هذه الأفعال غير مقصودة من حيث المبادئ التي يعيشون بها في المملكة المتحدة. وقال الأب أنطونيوس ثابت، الكاهن بكنيسة سان مارك في كينستون، إن الأقباط شكلوا جالية في بريطانيا في الستينيات، وأصبح عددها الآن حوالي عشرين ألفا، يعيش كثير منهم الآن في خوف. ويوضح قائلا إنهم مرعوبون بشدة من البقاء في بريطانيا، لأن المتطرفين في كل مكان.. وأضاف أن هناك غضبا من القادة الذين لم يفعلوا شيئا، وعليهم أن يقوموا بشيء ما، فقولهم إنهم يشعرون بالأسف لحدوث هذا ليس كافيا.

THE INDEPENDENT

هجوم مصر على داعش قد يؤدي إلى محاولات لاغتيال السيسي

علق الكاتب البريطاني روبرت فيسك على الضربات الجوية المصرية ضد داعش في ليبيا، وقال في مقاله بصحيفة "الإندبندنت" البريطانية إن داعش بذبحها لواحد وعشرين مسيحياً مصرياً قد أتت بالرئيس عبد الفتاح السيسي إلى الحرب ضدها. وبإحراقها الطيار الأردني حيا، تسببت في ٥٦ ضربة جوية من الأردن، وعودة الإمارات إلى المشاركة وتوجه رحلة من الطائرات البحرينية إلى عمان للمساعدة في المعركة. كما أن القوات الجوية الليبية التي تدعم واحدة من الحكومتين المتنافستين في البلاد تواصل قصف مقاتلي داعش، لكن الآن بالتعاون مع مصر. لذلك، يتابع الكاتب، يمكن أن يشعر الرئيس الأمريكي باراك أوباما والبنتاغون بالرضا برؤية أصدقائهم المعتدلة فى الشرق الأوسط يحلقون بطائراتهم بجوارهم في النسخة الأخيرة من الحرب على الإرهاب. وهو أمر جيد بالنسبة لهم مع عدم وجود قوات برية غربية على الأرض، ومع عدم وجود تهديد للأرواح الغربية فيما عدا العدد القليل من الرهائن الذين لا يزالوا محتجزين في الرقة. بالطبع أي عراقي يعارض داعش، أي عراقي شيعي أو أى مسيحي سواء كان ليبيا أو من جنسية أخرى، ممن يسقطون ضحية بكراهية داعش الطائفية، سيعاني ، لكن الأمر سيكون "عربا يقتلون عربا"، والمهم أن الأمريكيين بأمان وكذلك الإسرائيليين. ويمضي فيسك قائلا إن بإمكان داعش أن تزعم الآن أنها تقاتل أعداءها في العراق وسوريا واليمن ومصر وليبيا والجزائر، بل إنها تحذر فرنسا والمتحدثين بالفرنسية في إشارة واضحة إلى النخبة الحاكمة في الجزائر، يجب أن تتوقع التعرض للهجوم. وفيما يتعلق بمصر، يقول فيسك إن داعش والجماعات المتطرفة تخوض حملة شرسة ضد قوات الأمن المصرية في سيناء، ويفضل السيسي ربط داعش بالإخوان المسلمين، وهو خبر سيء لآلاف من أنصار الإخوان الموجودين في السجون لمصرية، لكنها أنباء سيئة أيضا لنظام السيسي. فقد أثبت الإسلاميون أنهم أقوياء بما يكفى في سيناء ويزرعون القنابل في القاهرة دون أن يتطلب ذلك حلفاء حديد بين الإخوان. وقال فيسك إن الضربات الجوية ضد معسكرات تدريب ومخازن أسلحة داعش قد تكون انتقاما لمقتل المصريين في ليبيا، لكننا جميعا تعلم أن نساء وأطفال سيقتلون بالطائرات المصرية، على حد قول الكاتب. لكن داعش ستريد الآن الانتقام من الضربات الجوية المصرية. وأكد فيسك أنه سيكون هناك مزيد من القنابل في القاهرة نفسها، وأنه من شبه المؤكد أن تكون هناك محاولات لاغتيال السيسي. وذكر بأن الرئيس الأسبق حسني مبارك نجا من ١٥ محاولة اغتيال عندما حارب الإرهابيين في التسعينيات.

الجسد الشيعي ... ذاك هو

يتشكلُ الجسدُ عبر تضاعيف التكون التاريخي للمجتمع الذي يعيش في كنفه ، ويتنفس رائحتَه الثقافية والأنثروبولوجية ، ويتربىَ على قيمه وتقاليده ، حيث تتشكل ترسانة اللاشعور من الرغبات والشهوات والمحظورات والمقموعات ، فالجسد خريطة تتأسس عبر علائق خطرة خفية غاية الخفاء بين كل مكونات الموروث الثقافي والعاطفي والاجتماعي من جهة وبين الواقع الخارجي بكل ما يزخر به من عوالم ظاهرة أو خفية من جهة أخرى، ومن المؤكد ان التفاعل بين التاريخ الجواني للإنسان من جانب والوجود الخارجي فعّال نشط و خلاّق ، وهو الذي يسطّر ويخلق التاريخ .

(١)

غالب حسن الشابندر

هناك حركة جسدية متدفقة من الجسديات ، وربما تتحفز بعض هذه التدفقات في وقت مخصوص ، وكأنها ساعة بايلوجية ، بل هي ساعة تاريخية جسدية مطمئنة من حضورها بشرِّها وخيرها ، بسوادها وبياضها ، بحبها وحقدها ، بسعادتها وشقائها ، بحزنها وفرحها ، مما يشي بأن الجسد تاريخ متدفق ، سواء كان هذا التدفق يتجلى بممارسات أو أفعال تُرضي أو لا تُرضي ، مهما كانت جهة الرضا والرفض ، لأنها بالنتيجة تمخضات مئات بل آلاف السنين ، عبر مخاضات هائلة من المذخورات الفكرية والتقاليدية والعقدية والروحية.

الجسد الشيعي كغيره من الأجساد ، لحم ودم وعظم وشحم ، غريزة وشهوات ونزوعات ورغبات ، نوم ويقظة ، أكل وشرب وتناسل ، حضور وغياب ، كل ذلك وغيره من مشتركات أجساد الله على هذه الأرض ، ولكن لكل جسد ما يشارك الأجساد الأخرى بكثير من اللذات وكثير من المحرمات وكثير من المرغوبات والممنوعات ، على ان هناك ما يمتاز به جسد عن آخر ، في كثير من مصاديق اللذة والألم ، الفرح والسرور ، الحزن والانشراح .

لقد قرأت عشرات بل مئات من صفحات الفكر الجسدي ، لأني مغرم بالجسد كتاريخ وتشكل ، وحاولت ان أستنطق تاريخ الجسد الشيعي من يوم السقيفة التي اشك بكثير من حوادثها وحتى هذه اللحظة ...

فما الذي توصلت إليه ؟

الجسد ليس بريئا ولا خاويا ، منذ ان يولد الجسد يكتسب الكثير والكثير من تراكمات الثقافة والفكر والعادات والتقاليد ، وينعكس حتى على شكله الخارجي ، فليس من السهل أن نعزل تاريخ الجسد السويدي بنية وشكل وهيئة بعض أجزائه المكونة له ، وإذا كنتُ قد وصفتُ النهد السويدي في رواياتي (مكعبات في الرأس) بأنه كتاب مفتوح ،فلأن حركته ليست فقط نتاج قوانين البايولوجيا ، بل نتيجة الثقافة السويدية الأنثوية، حقوق المرأة بالرؤية السويدية تساهم في تصميم شكل هذا الجزء الحيوي من الجسد ، وإذا لم يكن هذا اليوم أو غدا، فان ذلك آت حتما ، وبالمثل ، يمكنني ان اصف النهد في بعض مجتمعات الشرق المنغلقة بأنه أشبه بالكتاب المغلق ، صندوق صغير ، لا يُعلم ما فيه ، وما يختزنه من شكل ولون ورائحة وملمس ، واللحظة التي يتم فيها فتح هذا الصندوق ، ينفتح عالم جديد على الجسد ، جديد كل الجدَّة / فالتاريخ هنا ، الزمن ، الواقع الاجتماعي ، الحرفة ، الهواية ، كان له دور في تحصيل هذا التشكل الخاص بهذا النهد ، وبالتالي ، يكون من السهل ان نجد معالم وخارطة عضلة لاعب الكرة الطائرة غير عضلة لاعب السلة ، حيث للممارسة الزمنية ، أو نوع الممارسة الزمنية دورها الكبير في تشكيل الجسد ، بل الثقافة الجسدية أيضا .

كان الفكر الإنساني قد اهمل الجسد، لم يكن ذا بال واهتمام ، مجرد تعاليم وتوصيفات تتصل بالجانب الشكلي من الجسد ، نظافة ، قوة ، تجميل ، أما ان الجسدَ موضوعُ قراءةٍ للبحث عمَّا يخبئه ، وعمَّا يختزنه ، عن ثوراتهٌ وسكناته ، عَن قهره وحريته ، عن حركته الغريبة في كثير من الأحيان والمواقف ، عن العلاقة بين الجسد والثقافة ، فكل هذه المقتربات والموضوعات كانت غائبة ، ولكن أعترف بكل صراحة و افتخار ان كتاب الله القرآن الكريم احتوى من هذه الموضوعات أكثرها حساسية وأكثرها إثارة ، بلغة رمزية في كثير من الأحيان ، خاصة في ما يتعلق بلغة الجسد .

دخلت لغة الجسد حيزا مهما من الدراسات الاجتماعية ، وهي لا شفاهية ولا كتابية ، بل لغة جسدية ، فإنَّ تعضية الجبهة لغة ، كما ان وضع كف على كف بطريقة معينة لغة ، وزيادة تحريك رموش العين في مقابلة صحافية لغة ، وكل لغة من هذه اللغات لها دلالاتها ، ولها معانيها ، وعندما تمشي ابنة شعيب خلف موسى (على استحياء لغة) ، ولكن ماذا تعني هذه اللغة ؟ هل هي حياء أخلاقي ، أم ان هناك شيئا راح يعتمل داخل ابنة النبي شعيب تجاه موسى عليه السلام ، وهو الشاب المفتول العضلات ، ذو اللون الأسمر كما يبدو ، القوي الشخصية ؟ وهل لذلك علاقة لطلبها من أبيها ان يستأجره لأنه (القوي الأمين) ؟ هل هناك شيء كان يعتمل في أعماق هذه الفتاة التي يبدو هي أيضا ذات قوة عارضة ، وشجاعة وأخلاق عالية الهمة والمتانة ؟

لقد جرّح نساء القصر أيديهن عندما رأين يوسف عليه السلام ، والسؤال هل حقا ان هذا قد حدث ، أم هو تعبير رمزي عن إعجابهن ؟

ليس من شك ان الشكل هنا كان له كلمة الفصل ، وإلا ما هو الشيء الآخر الذي استجلب إعجاب بل شهقة بل انبهار تلك النسوة بهذا النبي الجميل ؟

بسْطةُ الجسد شيء ميَّزه القرآن بالإيجابية ، والواقعُ أنَّ بسطة الجسد لا تعني هنا القوة العضلية الساذجة وحسب ، بل هذه البسطة الجسدية ـ كما يبدو لي ـ كانت مقرونة بالهيبة والوقار والنور والإشعاع الروحي ، والا أي قيمة للبسطة الجسدية بلا فتوة معنوية ظاهرة وسارية ؟

ليس الجسد خامةً بريئةً كما يتصور الكثير من الناس ، وكل حضارة تمتلك رؤيتها عن الجسد ، هذه الرؤية قد تكون ظاهرة، وقد تكون خفية ، فإن جسد عيسى عليه السلام عندما يتسربل باللون الأسود الحالك، هو غير عيسى عندما يتسربل باللون الأبيض الثلجي ، وعندما يكون ذا بسطة عضلية واضحة البروز غير عيسى ذي الذراعين المنسدلتين برخاوة عجيبة وإن كان ذلك بسبب الصلب ، فإن هذه الرخاوة هي المطلوبة سرا وخفية ولا شعوريا ، واللون الأسود هو الهدف من توشيح الجسد العيسوي به ، لأن السواد رمز حضارة ، ولأن السواد لون يتجلى بجسد له خصوصياته الحضارية والثقافية والأنثروبولوجية ، فالجسد ربيب التاريخ ، وليس التاريخ هو ربيب الجسد ، وإذا اردنا ان نتخلص من إشكالية البيضة والدجاجة هنا ، لنعلن ان العلاقة بينهما جدلية حية، إن نحت جسد عيسى متوشيا باللون الأسود إعلان عن ان قيم عيسى هي ربيبة تاريخ هذا اللون ، انبثقت من تراب ذلك اللون ، من مناخ ذلك اللون ، من لغة ذلك اللون ، من تقاليد ذلك اللون ، والعكس بالعكس ، هل هي صدفة ان تتصدر بعض مطاعم نيويورك لافتة مكتوب عليها (لا يدخلها أسود)! وهل هي مصادفة ان تتأسس عقيدة (الأنوية السوداء) ؟

■ *يتبع*

ليس الجسد خامةً بريئةً كما يتصور الكثير من الناس ، وكل حضارة تمتلك رؤيتها عن الجسد ، هذه الرؤية قد تكون ظاهرة، وقد تكون خفية ، فإن جسد عيسى عليه السلام عندما يتسربل باللون الأسود الحالك ، هو غير عيسى عندما يتسربل باللون الأبيض الثلجي ، وعندما يكون ذا بسطة عضلية واضحة البروز غير عيسى ذي الذراعين المنسدلتين برخاوة عجيبة وإن كان ذلك بسبب الصلب، فإن هذه الرخاوة هي المطلوبة سرا وخفية ولا شعوريا ، واللون الأسود هو الهدف من توشيح الجسد العيسوي به

قضية للمناقشة

ستراتيجيّة أحمد مجاهد

فريدة النقاش

مليونا مواطن هم زوار معرض الكتاب هذا العام وهو ما يساوي ضعف زوار العام الماضي، والمفاجأة الأخرى هي أن ٨٠٪ منهم شباب، وأنهم ذهبوا لشراء الكتب وليس لمجرد الفرجة، وكما يقول "عادل المصري" نائب رئيس اتحاد الناشرين إن هذا الحضور اللافت للشباب "يدل على أنهم خرجوا من الوقوع تحت تأثير الآخرين، وبدأوا ببناء ثقافتهم بأنفسهم، ومن يقول بأن الشباب غير قارئ فكلامه غير صحيح" وهي استنتاجات تحتاج للتوقف والفحص.

قامت ستراتيجية الدكتور أحمد مجاهد رئيس الهيئة المصرية العامة للكتاب لتطوير المعرض ليكون أداة فعالة ودائمة في نشر الثقافة، والارتقاء بالوعي العام في مواجهة الظلام والتكفير، ووضع أسس للتفكير النقدي – الذي فات المدارس– وقامت هذه الستراتيجية على عدة محاور أولها الإتاحة إذ قرر أن ينتقل بالمعرض إلى غالبية المحافظات فتكون الكتب المتوافرة متاحة لأوسع جمهور ممكن خارج العاصمة التي طالما احتكرت كل شيء ، وفي هذا السياق استطاع "مجاهد" أن يسوق المخزون الهائل من الكتب القديمة وحتى الجديدة مع تخفيض أسعارها، وقبل ذلك كان الاعتناء الحقيقي بجماليات المطبوعات وأساليب عرضها، كما واصل- كناشر ذكي- إصدار كتب مكتبة الأسرة غير عابئ بالدعايات الفجة ضيقة الأفق التي نسبت المشروع لزوجة الرئيس المخلوع وطالبت بوقفه.

كذلك تخلص "أحمد مجاهد" إلى حد كبير- من محاذير كثيرة، وحسابات ضيقة في اختيار الكتب للنشر فاستطاع أن ينافس القطاع الخاص في هذا السياق بجدارة، وأصبح مشروع الهيئة قبل المعارض وبعدها مقصدا أساسيا للباحثين عن ثقافة جادة وبخاصة من الشباب.

وأصبحت الهيئة بسبب هذه العوامل كلها نقطة ارتكاز أساسية لما قال به "مجاهد" في اختتام المعرض إن المصريين واجهوا الإرهاب بالثقافة.

وأعود إلى ما قاله عادل المصري تعليقا على الحضور اللافت للشباب الذي فاجأ المنظمين تماما، كما سبق أن فاجأ الشباب الشعب المصري كله في ٢٥ يناير ٢٠١١، وإذا كان هؤلاء الشباب قد خرجوا من الوقوع تحت تأثير اليمين الديني المفلس فكريا وإنسانيا فإن شبابا آخرين لايزالون واقعين تحت تأثير هذا التيار يرددون أفكاره ومقولاته، ولن تكون الهيئة المصرية العامة للكتاب قادرة وحدها على التعامل مع هذا القطاع من الشباب، وإنما تبرز الحاجة الملحة لأن تتكاتف المؤسسات التعليمية والدينية والإعلامية لدعوة الرئيس عبد الفتاح السيسي لتجديد الفكر الديني، وفي هذا الصدد فإن الصراع داخل المؤسسات الدينية بين المجددين والمحافظين لابد أن يظهر إلى العلن ليكون المجتمع طرفا وحكما، ويعرف هؤلاء الشباب الذين تدفقوا على المعرض حقيقة المصالح التي تقف وراء هذا الصراع، والقوى التي تساند هذا الطرف أو ذاك، والمحددات التي تشكل مواقف الأطراف المختلفة من حرية الفكر والتعبير والاعتقاد، ومن المساواة بين المرأة والرجل، ومن حقوق وواجبات أصحاب الديانات الأخرى سماوية وأرضية وحقوق غير المتدينين عملا بقوله تعالى "فمن شاء فليؤمن ومن شاء فليكفر". وفي هذا السياق أدعو الدكتور أحمد مجاهد إلى نشر كتب فرج فودة وخليل عبد الكريم ونصر حامد أبو زيد التي يقرأ الناس عنها تشهيرا بها ولا يجدونها، ونشر كتاب الدكتور منصور فهمي عن المرأة في الإسلام بعد أن أصدرت الهيئة أعمال هذا الباحث بدون كتابه هذا، ولتكن هذه الكتب جميعا موضوعا لجدل ونقاش بالقبول أو الرفض يثري الحياة الفكرية والسياسية سيرا على ستراتيجية أحمد مجاهد، وكل عام وأنتم بخير.

لليسار در

غياب البرامج

□حسين عبدالرازق

من الواضح أن انتخابات مجلس النواب الأول بعد إصدار الدستور الجديد التي ستجرى اعتبارا من ٢١ مارس/آذار القادم، تتسم بالغموض، فمازالت الائتلافات والتحالفات والأحزاب التي ستخوض هذه الانتخابات لم تتشكل بصورة نهائية حتى لحظة كتابة هذا التعليق، أي قبل إغلاق باب التقدم للترشيح سواء على القوائم (١٢٠ مقعدا على أربع قوائم) أو المقاعد الفردية (٤٢٠ مقعدا) بـ٤٨ ساعة.

لقد ضاع وقت طويل في محاولة تشكيل قائمة مدنية واحدة، إلى أن اقتنع الداعون لها باستحالة تحقيقها، وأن التعدد والتنوع والمنافسة هي الأقرب لطبيعة المعركة الانتخابية الحالية، ثم انخرط الجميع في تكوين تحالفات وتحالفات مضادة، فسمعنا وتابعنا تكوين "تحالف الوفد المصري" و"تحالف الجبهة المصرية"، و"تحالف تيار الاستقلال"، ثم ائتلاف "صحوة مصر" وائتلاف "في حب مصر" و"تحالف ٢٥-٣٠" وتحالف "ندا مصر" و"تحالف التيار الديمقراطي".. إلخ.

وكما يبدو فقد تركز عدد الأحزاب والتحالفات التي ستخوض انتخابات مجلس النواب في عدد محدود.

× فأعلن "حزب المصريين الأحرار" ومن بعد "حزب المؤتمر" أن كل منهما سيخوض الانتخابات "قوائم" و"فردي" منفردا ، على المقاعد كافة.

× نفس الموقف اتخذه أخيرا "تحالف الجبهة المصرية" بقيادة حزب الحركة الوطنية الذي يرأسه الفريق أحمد شفيق.

× ويخوض تحالف "في حب مصر" بقيادة اللواء سامح سيف اليزل الانتخابات على مقاعد القوائم (١٢٠ مقعدا)، وعلى ٢٠٠ مقعد فردي طبقا لتصريح "عماد جاد" القيادي في التحالف.

× ويتجه "تحالف الوفد المصري" للاندماج في تحالف "في حب مصر".

× وقد يتخذ تحالف "صحوة مصر" بقيادة د. عبدالجليل مصطفى نفس الموقف في محاولة لتكون قائمة "في حب مصر" قائمة وطنية تضم أغلب الأطراف المدنية الديمقراطية وما يلفت النظر في هذه التحالفات والائتلافات، هو الدور الذى تلعبه شخصيات سياسية غير منتمية حزبيا "المستقلون" في الدعوة لهذه التجمعات ولعب دور رئيسي في تشكيلها وقيادتها.

ولكن الأكثر خطورة هو غياب البرنامج، فأي ائتلاف أو تحالف في الدول الديمقراطية يقوم أساسا على اتفاق حول برنامج انتخابي تلتزم الأحزاب المكونة للتحالف بتنفيذه في حالة حصوله على الأغلبية النيابية وتشكيله للحكومة، وتكون مرجعيتها في حال تشكيلها للمعارضة "الأقلية" داخل مجلس النواب.

ويؤكد هذا الغياب أن ما نطلق عليه اليوم ائتلافات وتحالفات لا يعدو كونه تنسيقا انتخابيا ينتهي بمجرد إعلان نتائج الانتخابات النيابية، وبالتالي فالوطن مهدد بمجلس نواب ضعيف، يحقق ما سعى إليه المشروع عندما أصر على إجراء الانتخابات النيابية بالنظام الفردي (٨٠٪) والقائمة المطلقة (٢٠٪)، ليتراجع تمثيل الأحزاب والقوى السياسية لحساب المستقلين غير المنتمين، لنعيد إنتاج برلمانات ما قبل الثورة ونواب الخدمات.

ورغم أن هذه هي النتيجة الطبيعية لما سبق من مقدمات "قانون مباشرة الحقوق السياسية – قانون انتخابات مجلس النواب – قانون تقسيم الدوائر"، فإن هناك رهاناً وحيداً يقلب هذه الصورة، وهو أن يفاجئنا الشعب المصري مرة ثالثة ويمنح صوته لأحزاب ونواب قادرين على ممارسة الرقابة والتشريع.

لكي تهزم عدوّك، عليك أن تعرفه أوّلاً

□ترجمة المدى

بعد مرور خمسة عشر عاما على بدء " الحرب على الإرهاب " ، يبدو أننا لم نقترب من فهم و دحر عدو مشترك معروف أساساً بتكتيكاته الإرهابية و تدميره للدين الإسلامي. لكن الإرهاب هو مجرد أداة و وسيلة لعقائد ملتوية شملت فظائعها الأخيرة قتل و خطف الصحفيين و جريمة حرق بشعة للطيّار الأردني معاذ الكساسبة . كما ان هجمات نهاية الأسبوع في كوبنهاغن تعتبر تذكيرا آخر بأننا ان كنا جادين في مواجهة هذ التهديد العالمي المتصاعد، فعلينا توسيع فهمنا و تحديد عدونا من أجل إعادة تركيز جهودنا وفقا لذلك. الإرهاب ليس أيديولوجية، نحن بكل بساطة لا نحارب الإرهابيين وإنما نحارب رجال دين. نقول رجال دين لأن الحرب الحالية لم تعد حربا ضد الإسلام بل من الممكن ان تكون ضد المسيحية أو اليهودية أو البوذية أو أي ديانة أخرى. إنها حرب ضد أولئك الذين جنّدوا الدين لأغراضهم الخاصة و بهذا لطّخوا التقاليد العظيمة و المعتقدات التي يعتبرها الكثيرون تقاليد سماوية .

مع ذلك، فاذا اعتبرنا أنفسنا في حرب مع رجال الدين فيمكن ان نبدأ بتنفيذ نهج عسكري و سياسي و اقتصادي وحتى اجتماعي لمواجهة هذا التهديد معا كما فعلنا في الماضي. في القرن الماضي واجه العالم سلسلة من التهديدات الكبيرة كالفاشية و الشمولية و شيوعية الحرب الباردة، حيث تمت دراستها كمفاهيم واضحة و محددة، وواجهناها عمليا كأيديولوجيات.

إذن ماذا نسمّي هذا الشكل الجديد من الأيديولوجية، و كيف نعرّفها و نحددها؟. علينا ان نتفق على مصطلحات محددة تأخذنا إلى جذور المشكلة التي نواجهها. من أجل مجموعة واحدة فقط، نحاول بكل سخافة تحديد اسمها ، هل هي الدولة الإسلامية في العراق و الشام ، أم الدولة الإسلامية في العراق و سوريا ، أم داعش. نحن نرى أمثالها من فروع القاعدة مثل حركة الشباب و بوكو حرام، هذا عدا التفكير بشبيهاتها من المجموعات غير المتشكلة التي قد تتطور في المستقبل. رغم هذا، فنحن مستمرون في القفز بشكل أعمى و عشوائي من تهديد تكتيكي إلى آخر دون ان نفهم عدونا فهماً ستراتيجياً أو أن نصنّفه .

بإمكاننا البدء بهذه العملية من خلال التحليل الأعمق لخصائص هذه المجموعات. نحن نعرف ان هؤلاء أشخاص يحاولون السيطرة علينا و حكمنا في هذه الدنيا و في الآخرة. إنهم يعزلون أنفسهم و لا يولون أي قيمة للعقد الاجتماعي الذي تأسس بيننا كمجتمعات بشرية. إنهم يضطهدون المرأة و يذبحون أولئك الذين لا يتفقون مع أيديولوجيتهم الملتوية، كما تحكمهم الفتاوى الدينية التي تقيّد استخدام العقل. منهجهم يجمع بين التكتيكات الأيديولوجية الدينية والحكم شبه العسكري الذي ينعدم فيه القانون. هذه الأفعال تؤججها مكاسب إجرامية لغرض إقامة حكم خيالي يستمر من خلاله القتال اليائس من أجل المطالبة و حماية و حكم منطقة جغرافية . نحن نعرف انهم انتهازيون يزدهرون وسط الاضطرابات الاجتماعية والسياسية التي تمنح القيادة للخائبين و الساخطين والمنسيين . مع ان التاريخ سيحكم ما اذا كانت الأحداث المضطربة في الشرق الأوسط منذ عام ٢٠١١ تشابه أحداث برلين في ١٩٨٩ أو بيتروغراد في ١٩١٧ ، فهناك شيء واحد واضح هو ان انهيار نموذج الدولة و تحوله إلى أيديولوجية متطرفة فارغة آت لا محالة .

إنهم ينشرون رسالتهم الأيديولوجية عبر قنوات متعددة، قديمة و حديثة، من الكلمة إلى التصريحات على المنابر وصولا إلى العصر الرقمي. و في الشرق الأوسط عبر القنوات الفضائية التي لا يشاهدها الغربيون والتي تنعدم فيها القيود و ذات التأثير الأكبر من الإنترنت، رسالة مستمرة من التعصّب و السموم موجهة للجهلة و سريعي التأثر . لذا و بينما نتعامل نحن مع حماية المفاهيم و القانون و تنظيم وسائل الإعلام و حرية التعبير على الإنترنت، فانهم يستغلون بلا رحمة هذه المنابر لزرع الكراهية و الشر . في نهاية المطاف، نحن نواجه عدواً جديدا في العالم، عدواً يتبع ستراتيجية حديثة رغم ممارساته التي تعود إلى القرن السابع عشر . لن نتمكن من مواجهتهم من خلال الحلول القديمة، وإنما من خلال سلسلة من التدخلات الحديثة والتقليدية، و لن يتم ذلك إلا من خلال مراجعة جذرية منسقة و متضافرة لطبيعة التهديد، تساعدنا في التركيز على التحدي الذي نواجهه و تقرّبنا من تحقيق هدفنا المشترك. عندها يمكننا ستراتيجيا استخدام مواردنا مجتمعةً لمحاسبة هذه العقائد الإجرامية التي تضع نفسها فوق البشر و تطالب بالسلطة السماوية.

رغم أننا للأسف سنظل في جميع الأحوال نحاربهم لفترة طويلة قادمة و رغم همجيتهم و بدائيتهم، فان هدفنا القادم ينبغي ان يكون تعريف و فهم الأيديولوجية نفسها . من الطبيعي ان يتعرّض هؤلاء الأفراد و الجماعات إلى مد و جزر، لكن يجب مكافحة هذه الأيديولوجية و دحرها. في هذه العملية يمكننا استبدال مصطلح " الحرب على الإرهاب " و التركيز على التهديد الحقيقي و هو ظهور هذه السلطات الدينية الفاشية الشريرة .

■ *عن : التلغراف اللندنية*

فصول من السيرة الذاتيّة للكاتب الفيلسوف كولن ويلسون

◆ على الرّغم من أنّني لم أستطبْ كثيراً النجاح الّذي هبط عليّ، لكنّي كنتُ على الأقلّ أستمْتعُ بامَتلاك ما يكفي من المال لأعيش كما أحبّ

◆ آرثر كويستلر: اللامنتمي الكتاب الّذي اكتشف فيه كاتبٌ شابّ أنّ عباقرة الناس عُرْضةٌ للشعور السوداويّ الكئيب المقترن بالشقاء و الضجر

ترجمة وتقديم: لطفية الدليمي

القسم الرابع عشر

التقيْتُ في هذه الفترة أيضاً مع الناقد و الروائيّ و العالم (سي. بي. سنو C. P. Snow) و كنتُ قرأت روايته (الرجال الجدد The New Men) الّتي تحكي عن مجموعة من العلماء الكمبردجيين ، ووجدْتُ في الرواية واحدة من أكثر الروايات الّتي قرأتها ذكاءً و صنعةً آنذاك . كان سنو قد نشأ في ليستر مثلي فكاتبْته معبّراً عن مدى إعجابي و افتتاني بأعماله فردّ عليّ برسالة عرض فيها دعوتي لتناول شراب في حانة تقع إلى الجنوب مِن الهايدبارك . وقضيْتُ معه يوماً جميلاً للغاية : فقد غادرْنا الحانة بعد تناول الشراب و جلسْنا على أحد الأرصفة تحت ظلال شجرة ليمون وارفة و تبادلنا الحديث أوّل الأمر عن ليستر و كنتُ سعيداً بملاحظة أنّ سنو لا يزال محتفظاً بآثار عتيقة من لهجة أهل ليستر المميّزة ، و كان واضحاً إعجابنا الواحد بالآخر ، وعندما حان وقت الوداع قال لي " دعني أمنحْك نصيحة صغيرة يا صديقي : أنت تمتلكُ شخصيّة ودودةً ولطيفة للغاية ولو كنتُ مكانك لخالطْتُ الناس أكثر ممّا أفعل الآن . احضرْ حفلات أكثر و سترى أنّ أكثر منْ نصف هؤلاء الّذين يعادونك اليوم سينهزمون أمام لطفك و أريحيّتك " ، و كان الرجلُ مصيباً تماماً و لكنّي كنتُ في تلك الأوقات أعاني ممّا أسميْته لاحقاً " أجواءُ لندن المسمومة " و كانت فكرة حضور حفلات أكثر كفيلة بجعلي أصابُ بقشعريرة حادّة ، ولكن برغم ذلك أثبتت تلك النصيحة كونها مثاليّة و رائعة من لدُن رجلٍ مثل سنو عُرف عنه في أروقة (الوايتهول) بأنّه أستاذ لا يبارى في فنّ حلّ المشكلات المستعصية .

على الرّغم من أنّني لم أستطبْ كثيراً النجاح الّذي هبط عليّ لكنّي كنتُ على الأقلّ أستمْتعُ بامتلاك ما يكفي من المال لأعيش كما أحبّ ، وكان هذا هو الجزء الأكثر إمتاعاً في الضجّة كلّها ، و هكذا اقتنيْتُ كراموفوناً رخيصاً بعشرة باونات و كنتُ معتاداً على المشي من منزلي لخمس دقائق إلى حيثُ يقع محلّ (Gate Book Shop) ثمّ أمضي في تصفّح عشرات الكتب و الأسطوانات المستعملة فأقتني بعضاً منها ثمّ أكتب شيكاً بعشرين باوناً ، و لا زلتُ أذكر الغبطة العارمة الّتي كانت تغمرني و أنا أحمل مشترياتي الثمينة في طريق عودتي إلى المنزل . اشتريْتُ مرّة مجلّدات حديثة من الأنسيكلوبيديا البريطانيّة و مجموعة (دراسة في التأريخ Study of History A) لتوينبي ، وماكان يبعث فيّ أكبر قدر من المتعة بالقياس إلى كلّ المتع الأخرى هو شرائي – بعض الأيّام على الأقلّ – للدجاج البارد المطبوخ حديثاً مع كمّيات من الزيتون والخيار المخلل مع بعض المقبّلات المشهّية من محشي ورق العنب ، ولم أكن لأنسى حتماً شراء قنّينة من نبيذ (بورغندي) . و هكذا كنتُ أوفّر لِـ (جوي) وجبة غداء أو عشاء جاهزة . كان من الممتع في تلك الأيّام اصطحابُ جوي إلى بعض المطاعم الفاخرة في حيّ سوهو إو إلى حانة تقع قبالة الهايدبارك حيث يُمكنُ للمرء الجلوس على الشرفة تحت الشمس المشرقة وتناول وجبة ممتازة من الغداء البارد مع البيرة المنعشة . و بعد أن كنتُ لسنوات قد اعتدْتُ أكل الفول المعلّب مع الخبز و الجبن – ولم أكنْ لأشتكي من ذلك و صدّقْتُ بنزاهة أنّني لمْ أكن بالمرء الّذي يعير كثير اهتمام لما يأكل – اكتشفْتُ فجأةً أنّني شخصٌ يسَعَهُ أن يستمتع بالطعام الجيّد متى ما توفّر له كما يفعلُ أيّ ذوّاق مدمنٍ على الأكلات الفاخرة .

حصلتْ جوي على عمل لها كمُوظّفة في مكتبة المعهد البحريّ في مدينة سرّي Surrey و كنّا نذهبُ صباح كلّ يوم معاً إلى العمل . وكان أهل جوي يظنّون أنّنا كنّا نعيش منفصليْن عن بعضنا .

كان أحد مصادر المتعة الهائلة تلك الأيّام هو معرفتي بالنبيذ على طريقة الناس الأكثر تحضّراً : تناول النبيذ فيما يشبه الطقس اليوميّ الواجب ومحاولة تجربة كلّ الأنواع المتوافرة في السوق ، و جرّبْتُ أوّل أيّامي نبيذاً إيطاليّاً ذا حمرة مُشعّة يدعى (Nebiolo d"Asti) ثمّ اعتدْتُ في الأيّام اللاحقة على نبيذ (Nuits Saint – Georges) .

أقنعْتُ نفسي تلك الأيّام أيضاً على الانصياع لرغبتي في الانضمام إلى نادٍ و اخترْتُ نادياً يدعى (نادي المتوحّشين Savage Club) و سبق لديلان ثوماس أن طُرد منه لثمله المتواصل و ظهوره بمظهر غير لائق الهندام ، و كان الممثّل المعروف جون إيرفينغ هو من أسّس هذا النادي فعلاً و كان أغلب أعضاء هذا النادي من السفلة الداعرين و الممثّلين و الموسيقيّين و الكتّاب المميّزين ، والحقّ أنّني كنتُ أشعر في ذلك النادي و كأنّني في بيتي و لكن لم يعجبْني فيه اضطراري كلّ مرّة إلى ارتقاء درجاته المرمريّة الكثيرة العدد أو ذهابي للتبوّل في مرحاضه الصغير للغاية .

أذكر في أحد المساءات أنّني انضممْتُ إلى نقاش حول المسرح الحديث في قاعة المسرح الملكيّ و كان كينيث تينان رئيس الجلسة و أعضاء الحلقة النقاشيّة هم : آرثر ميللر ، جون ويتينغ ، وولف مانكوفيتش ، و كانت مارلين مونرو جالسة تصغي في الصفّ الاماميّ من القاعة . كان مانكوفيتش روائيّاً متخصّصاً في الفكاهات والمراثي والحكايات الكوكنيّة (كوكني Cockney : هي إشارة إلى العادات و السمات و اللهجات الخاصّة بسكّان شرقيّ لندن – المترجمة) ، وبعد بضع دقائق من بدء المناقشة راح مانكوفيتش يصفُ – و من غير سابق تمهيد – اللامنتمي بأنّه لايعدو أكثر من " أنثولوجيا من الاقتباسات " و هنا تصاعدت همهماتٌ وضحكات شجّعت الرجل على المضيّ في ذات خطّ الهجوم الّذي ابتدأه طيلة مناقشات ذلك المساء . و في اليوم اللاحق ظهر تقريرٌ غير مذيّل بأيّ اسم في إحدى صحف المساء اللندنيّة بعنوان يقول " مانكوفيتش تلاعبُ بويلسون كما يلعب أسدٌ هصورٌ مع فأرة قميئة !! " و دعيتُ في اليوم اللّاحق لظهور التقرير الصحفيّ لحضور مناظرة تلفزيونيّة مع مانكوفيتش حول ذات الموضوع و قد لبّيْتُ الدعوة فعلاً و جاءت المناظرة ساخنةً للغاية و لكنّها لم تنزلقْ أبداً إلى مستوى إساءات غير مهذّبة ، و عندما حصلَ بعد وقت و أتيحت لي الفرصة لسؤال مانكوفيتش عمّن يكون الكاتب وراء ذلك التقرير الصحفيّ اكتسى وجههُ بحمرة داكنة و تنحنح قليلاً ثمّ قال " أنا من فعل هذا " .

طُلبَ منّي أحد الأيام أن أتحدّث في إحدى الجمعيّات الروحانيّة في فندق (نايتسبردج) ، و عندما وصلْتُ الفندق اكتشفْتُ أنّ معظم الحاضرين كُنّ سيّدات كبيرات في السن ، و عندما لمَحْتُ أحد كتّاب الأعمدة الفضائحيّة في (الديلي إكسبريس) اقترب الرجل منّي و طلب مشاركتي في كأسٍ من الشراب و انعقدت بيننا سريعاً صداقة حميمة ، و بعد أن تحدّثْتُ إلى السيّدات عقب العشاء قلتُ أنّني غدوْتُ مُتعَباً للغاية من وصفي متحدّثاً بالنيابة عن الجيل الأكثر شباباً و انّني لا أرغبُ أن أمثّل أحداً سوى نفسي و أنّ اللامنتمي ليس أكثر من إعلانٍ شخصيّ وأنّني سأشعر حتماً كما يشعُرُ أيُّ مخادع محتال لو أعتُبر اللامنتميَ توجّهاً جديداً مضَاداً للنظام المؤسّساتي القائم ، و لدهشتي ظهرت الديلي إكبريس في اليوم التالي بعنوان عريض يقول " كولن ويلسونٌ يعترفُ بأنّه محتال !! " و نقلَت الصحيفة على لساني أنّني قلتُ " كُتب اللامنتمي بنيّة مخادعة بالكامل عن تلك الّتي كان ينويها الكاتب في بدء عمله " و هنا وجدْتُ ناشري غولانز يتحدّث معي عبر الهاتف و هو يغلي غضباً وقال انّه سيلزمُ الصحيفة على كتابة اعتذار ولكنّ شعوري كان أنّ هذا الاعتذار لن يعوّض خسارتي بعد أن شعر الكثيرون بسعادة عارمة تجتاحهم لرؤية الناس وهي ترمي بكتابي في القمامة على أساس أنّه نتاجُ احتيال كامل من كاتب تمرّس في التزوير و الخديعة .

عندما نشرت صحيفة (الأوبزرفر) في عيد الميلاد صفحة كاملة مكرّسة للكُتّاب الكبار يحكون فيها عن الكتاب الأفضل والأكثر إمتاعاً الّذي قرأوه تلك السنة (يقصد المؤلّف السنة الّتي نُشر فيها اللامنتمي و هي سنة ١٩٥٦ – المترجمة) حصل كتاب اللامنتمي على إشارة واحدة من جانب الكاتب (آرثر كويستلر Arthur Koestler) الّذي قال في سياق تعليقه على كتابي " الفقاعة الملوّنة لهذه السنة : اللامنتمي ، الّذي اكتشف فيه كاتبٌ شابّ أنّ عباقرة الناس عُرْضةٌ للشعور السوداويّ الكئيب المقترن بالشقاء و الضجر. " .

منطقة محررة

▪ نجم والي

تجسسٌ دائمٌ وفي كل مكان

إحدى الجمل المشهورة لرئيس الحكومة البريطانية الأسطوري، وينستون تشرشل تقول: "من يريد النظر إلى مدى بعيد في المستقبل، عليه أن ينظر أولاً إلى الماضي بشكل رجعي." الوصية/ الدعوة تلك أخذها على عاتقه وبشكل ممتاز كأنه تبناها الألماني فولغانغ كيريغير، مؤرخ وبروفيسور في التاريخ الألماني الحديث، في كتابه الصادر الجديد عن دار النشر الألمانية المعروفة (بيك). كما صدر له قبل فترة قصيرة كتاب "تاريخ الخدمات الأمنية"، والذي يبحث فيه عن تاريخ الأجهزة الأمنية في العالم لدرجة أنه يعمل مسحاً شاملاً، أو كما يقول الألمان "يعمل قوساً كبيراً" لتاريخ المؤسسة الأمنية هذه التي تثير الرعب عند من يسمعها، لما تحمله من غموض وتهديد، من "الفراعنة في مصر حتى جهاز الأن أس أي في الولايات المتحدة الأميركية".

"التعرف على حياة العدو" هو الشعار الذي رفعته كل الدول في العالم، كما أنه حمل لها أهمية كبيرة، وغالباً ما كانت مهمة انجاز ذلك من الأولويات التي لابد أن تقف على رأس قائمة الانجازات اللوجستية، أو على رأس قائمة الميزانية العامة لكل دولة. أو كما يقول البروفيسور الذي لم يخل بحثه من التشويق، شكل ذلك "نواة نجاح الدول" واستمراريتها في الوجود، ليس في الأزمان الخطرة، أزمان الحروب والعداوات بين الدول، لأن ذلك أمر طبيعي ومفهوم، بل حتى في أيام السلم والصداقات، بل حتى في حالة الأحلاف. ألم تتنصت الأجهزة الأمنية الأميركية على المستشارة الألمانية أنجيلا ميركيل؟ وهل هناك أكثر حليفة وصديقة للأميركان من سيدة أوروبا رقم واحد بدون منازع؟ الأجهزة الأمنية التي سجلت كل مكالماتها من تلفونها النقال ولسنوات طوال، أرادت أن تعرف كل صغيرة وكبيرة عنها، حتى نوع الطبخات التي تحبها، المعكرونة والسباغيتي خاصة واللذين – على فكرة – تطبخهما بيدها!

بعض الأحيان يكاد التجسس أن يصبح وبالاً على البعض، كما يروي البروفيسور كيريغير ما حصل للأكسندر الكبير. في كل فتوحاته وغزواته اعتمد الأكسندر الأكبر على التجسس، وكان لا يتحرك إلا بعد أن يكون جواسيسه قد جمعوا له ما يكفي من المعلومات. وما كاد أن يكون عليه وبالاً تقريباً، "هو ظاهرة مرضية مميزة لكل المهنة"، كما يكتب البروفيسور الألماني، عندما تُجمع معلومات خاطئة. بتاريخ ٣٣٣ قبل الميلاد، وبسبب "تضارب الأحداث" وتشابكها مع بعض، وصلت المعلومات التجسسية لقائد الجيش المقدوني بشكل خاطئ، لقد أخبره عملاؤه، بأن الملك الفارسي وجيشه كانوا ما يزالون بعيداً، لا يشكلون خطراً عليه. بينما الحقيقة كانت أخرى، وهي أن الجيشين الفارسي والمقدوني سارا بتقاطع مع بعضهما، إلى درجة أن الاكسندر الكبير كان عليه أن يعيد تشكيل جيشه من جديد "في تشكيلة حربية معاكسة". رغم أنه في النهاية سينتصر.

الآن وما يخص مستقبل الحرب التجسسية في الانترنيت والتي انتجت الويستلبلوير الأميركي الهارب واللاجئ في موسكو، أدوارد سنودن،لم يعد أحد بمنأى من التعرض للتجسس. الانترنيت حسب قول سنودن تحول أكثر فأكثر إلى ساحة معركة بين الدول. بهذا الشكل تحول عمل الأجهزة السرية من جلب المعلومات إلى عمل هو سلاح حربي مباشر، كما حصل للهجمة الانترنيتية علي برنامج الطاقة النووية الإيراني وتخصيب الأورانيوم مثلاً، أو كما حصل قبل أيام، عندما تعرضت شركة سوني في هوليوود لقرصنة لفلمها الكوميدي "المقابلة"، الذي يتحدث عن عملية اغتيال مفترضة للديكتاتور الكوري الشمالي. الطريف هو أن الأميركان وعلى لسان رئيسهم باراك أوباما تحدثوا عن سلوك لا أخلاقي قامت به كوريا الشمالية، على افتراض منهم أن كوريا الشمالية الديكتاتورية هذه، هي التي كانت وراء سرقة الفلم مع أفلام ومعلومات أخرى من شركة سوني العملاقة، ونسوا أنهم هم، الأميركان من قاموا (وما يزالون بالتأكيد) بأكبر عملية تجسس ليس على الدول في العالم ورؤسائها، ولم ينج من تجسسهم حتى الحلفاء منهم كما في حالة المستشارة الألمانية أنجيلا ميركيل، بل أنهم تجسسوا حتى على كل المواطنين العاديين في العالم. الحقيقة، بعد نهاية الحرب الباردة ظننا، أن بمستطاعنا الأمل بنهاية الأجهزة الأمنية. لكن الحلم انتهى، كما يوضح كريغير: الإنترنيت حطم هذا الحلم ... وقضى عليه!

الرواية العراقية من منظور النقد الثقافي

قحطان جاسم

أكد وزير الثقافة فرياد رواندزي أنّ الرواية تعدّ قمة الأدب العربي والعالمي، وأنّه من الضروري استذكار المثقفين والمبدعين الذين أفنوا أعمارهم من أجل علو الإنسان ومكانته وخدمة البلد.

جاء ذلك في حفل توقيع كتاب "الرواية العراقية من منظور النقد الثقافي.. دراسة في تحولات الإنسان الثقافية " للشاعر المرحوم حبيب النورس ،الذي أقامه ملتقى الحوار الثقافي في مقر الوزارة. وأضاف رواندزي أنّ الوزارة تتشرف أن تشارك بباكورة أعمال الراحل حبيب النورس، وتسهم بحفل توقيع كتابه"الرواية العراقية من منظور النقد الثقافي"، وأن تستذكر مع عائلته ومحبيه وأصدقائه حياته الأدبية وجميع الكتّاب والمثقفين والمبدعين الذين أفنوا حياتهم من أجل الإنسانية.

وبهذه المناسبة التي أقامها ملتقى الحوار تحت عنوان "نورس يخترق الغياب" الذي يشرف عليه الدكتور حامد الراوي مستشار وزارة الثقافة، ألقى الشاعر مروان عادل حمزة ، صديق الأديب الراحل ، كلمة قال فيها: "إنّ الشاعر الراحل حبيب نورس يستحق هذه الوقفة، وهذا الوفاء في استذكاره وإقامة حفل توقيع كتابه فقد كان الشاعر ثائراً وقف بوجه الدكتاتورية وتعرض للسجن أكثر من مرّة."

وكانت عائلة الفقيد حاضرة في حفل توقيع الكتاب، فقد قدم ابن الشاعر الراحل "أثير" شكره لوزارة الثقافة ووزيرها والمستشار الثقافي الذين حققوا حلم الشاعر حبيب نورس بطبع رسالته في الماجستير وتحويلها الى كتاب.

وحضر حفل توقيع الكتاب عدد كبير من الشخصيات الثقافية منهم: وزير العلوم والتكنولوجيا فارس ججو، والمستشار الثقافي في الوزارة الدكتور حامد الراوي، والمفتش العام في وزارة الثقافة وكالة فراس تركي ومدير عام دار الشؤون الثقافية العامة حميد فرج حمادي، ومدير عام دائرة الفنون التشكيلية الدكتور شفيق مهدي.

ضفاف .. عدد خاص عن السيّاب

قحطان جاسم جواد

من جديد يعود الشاعر الكبير بدر شاكر السياب إلى الإعلام من خلال العدد الخاص لمجلة(ضفاف)، الذي يمثل العدد الثالث من المجلة الصادر في شهر كانون الثاني ٢٠١٥. ويأتي العدد متزامناً مع انتهاء عام السياب الذي اختاره اتحاد الكتّاب والأدباء العرب لعام ٢٠١٤ .

ملف السياب الكبير جاء أيضا متزامناً مع الذكرى الخمسين لرحيله . وتضمن العدد موضوعات عديدة عن حياة وأدب وشعر السياب ومواقفه من الشعر والنقد والحياة .

وقد زيّن غلاف العدد الأول بلوحة تشكيلية للسياب كما نشرت لوحة أخرى له في داخل المجلة رسمها الفنان حيدر الياسري .

أول موضوع من عدد السياب كان بعنوان(الأسطورة في شعر السياب) للدكتور عبد الرضا علي المقيم في بريطانيا . ويشير فيه : " تعددت الأصول الأسطورية في شعر السياب وتنوعت بين مؤثرات ثقافية لشعراء أوروبيين ، ومؤثرات ميثولوجية قديمة لكتب وأساليب أدبية حوت مضامينها دلالات اجتماعية وإنسانية كثيرة، وقد وجدنا أن تلك الأصول تتوزع على(الغصن الذهبي وطقوس النماء) و(أساطير العلم القديم) و(الكتاب المقدس) و(تجربة ت . س اليوت) و(الحكايات الشعبية) ."

في حين كتب الناقد الدكتور حاتم الصكر دراسة بعنوان (السياب فاتح طرق التجديد والحداثة) يؤكد فيها أن مرجع السياب متعدد الجهات : يعثر عليه بكدّ ذاتي أي من معايشته المباشرة في بيئة ملهمة شعريا،ومن التراث الشعري العربي،والشعر الغربي،ومن الايدولوجيا التي عمل على توصيل أفكارها الشعرية.

ويضيف : ان حرية الشعر لدى السياب تتصل جذريا وأولا بالرؤية ، قبل انجاز التحول الأسلوبي في الكتابة الشعرية بهدم النظام البيتي (شعر الشطرين) والقافية الموحدة ، ومقترحا بدلا عنهما السطر والجملة الشعرية،وحرية التقفية بلا صرامة ورتابة تقرب الشعر من النظم ، بالإتيان بما لا تتطلبه الدلالة غالبا من اجل استكمال المطلب الإيقاعي الذي يتم خارجيا في الشعر التقليدي .

كما تضمن العدد قصيدة رائعة لمحمد الماغوط بعنوان (يا زميل الحرمان والتسكع) مهداة إلى السياب .

كما كتب أ . د عبد الرضا شياع دراسة بعنوان (دلالة الماء بين لوركا والسياب) ،وهي مقارنة تناصية يشير فيها الى آيات التأثير بين شعر لوركا والسياب، لاسيما في تناولهما للماء من خلال معاينة نازلة من شعر هذا إلى ذاك . فقد يكون السياب قرأ بعين قلبه المكلوم نص لوركا ، ولكن لا ادري بأية لغة قرأه ليقوم بواجب الاستقبال ، بيد أن السؤال الملحاح هو : هل أنجز هذا الواجب معناه أم ظل نص لوركا يتلفت إلى نص السياب بعد الرحيل ؟!

ويتذكر د. طالب البغدادي بعض أيامه مع السياب في دار المعلمين العالية عام ١٩٥٦ ،وخروجهما مع بقية الطلبة في تظاهرة ضد العدوان الثلاثي على مصر، وإلقاء السياب لقصيدة من الشعر العمودي .

كما كتب عبد العزيز حيدر قصيدة موجهة للسياب بعنوان (قصيدة ليست للإلقاء) يقول مطلعها (من يقلق روحك في هذي الساعة من غبش الأحزان .. من يطرق على زجاج نافذتك المغبر).

وكتب د. محمد صابر عبيد موضوعا بعنوان(نبوءة السياب) يتضمن ما كان يقوله السياب دائما عن العراق الذي ينظر إليه بأنه لا أحلى من شمسه ولا أحلى من ظلامه ، لكنه في الوقت ذاته بلد الجوع حين يعشب ثراه ، بلد طارد لأبنائه .

وكتب د. حسين سرمك حسن تحليلا لقصيدة السياب : الشعور بالموت والموقف المتضاد. وتقول تلك القصيدة (سهرت لأنني ادري ، باني لن اقبّل ذات يوم وجنة الفجر، سيقبل مطلقا في كل عش نغمة وجناح ، وسوف أكون في قبري).

إعداد وترجمة: ابتسام عبد الله

ت.س. إليوت الشاب: من سانت لويز إلى أرض الخراب

ألقت الحياة في الأعوام المبكرة درجات من الضوء على انهياره وبقائه عازباً فترة طويلة، وكتاباته ترن بتحديات تجاه السيرة الذاتية قائلاً: (ان حياتنا مغطاة بأفعالنا الحاضرة). وعلى الر غم من إلحاحه على الشؤون الداخلية، فانه يتجاهل الاستبطان وفحص النفس، الذي كان سائداً آنذاك.

ومع مرور ٥٠ عاماً على رحيل اليوت، فان موضوع سيرة حياته كان في الأجواء، وكان ريتشارد إلمان، الذي كتب سيرة جويس، قد اخبره ان زوجته الثانية فاليري قدمت له طلباً بذلك، ولكنه رفضه، لأنها لاتمنح الحرية لكاتب السيرة الذاتية. اما روبرت كروفورد، الذي كتب أطروحة عن اليوت أشرف عليها إلمان، تقول ان اليوت الشاب كان ضد السامية، اضافة الى أمور اخرى، اعترف بها الشاعر، أمور حدثت وأزعجت البعض، ولكن زوجة اليوت لن تسمح بمثل هذه الأمور، وكانت زوجته تحمل الشعلة وتحافظ عليها لعدة أجيال، ومابعد وفاة اليوت، وحتى وفاتها عام ٢٠١٢.

وفي محاضرة ألقيت في جامعة اوكسفورد عام ١٩٩٦، أنهى البروفيسور جيمس فينتون محاضرته قائلاً: "كان اليوت وغداً"، عمّ الصمت برهة، ثم صفق الحاضرون".

ويتحدث روبرت كروفورد عنه قائلاً: "كان ولداً خجولاً وأصبح بعدئذ شاباً خجولاً ورجلاً يبتعد عن الاخرين، وكان يخجل من أذنيه الكبيرتين ويحاول اخفاءهما".

اليوت بعد الأرض الخراب:

وعندما كان اليوت في جامعة هارفرد، كتب ابياتاً شعرية عن بولو وكولومبو لجمعيات الأخوية، وكانت عملاً (صبيانياً) على الرغم ان الكتاب الذي يتضمن رسائل اليوت . ويتبين للقارئ انه واصل ذلك النوع من الكتابات وقام بتوزيعها حتى بلوغه الـ٤٣ سنة، وكان اليوت عنيفا مع النساء، وقد هدد زوجته الاولى، فيفيان هيغ – وود، ان يتحول الى مصاص دماء ما لم تتوقف عن إزعاجه.

ان عيوب اليوت تحتاج الى نظرة دقيقة عن كثب ليس كونها تنال من عظمته، بل العكس، لانها تتخلل أعماق الأمور التي يهتم بها في شعره، كان يمتلك عقلاً يدرك ماهية الحياة المثالية، وكان ايضا يمتلك الصدق والأمانة للاعتراف بعدم العثور عليها. اما المظهر الخارجي بالنسبة اليه، عندما بدأ يكتب قصائد مثل طلاب لم يتخرجوا بعد، فكان ينظر الى خلف الزمن الذي نعيشه، نحو اللا زمن.

وهناك قصيدة كتبها مبكراً بعنوان "صمت" تعود الى عام ١٩١٠، لم تسجل علامة في شعره وهو في مرحلة الشباب، يكتب فيها عن اختفاء الصوت المزعج والثرثرة المتواصلة، ليحل الصمت بعدئذ.

وقصيدته "الارض الخراب" تبدو أعظم قصيدة في القرن العشرين، انها ليست قصيدة عن الخراب فقط بل عن الأسى ايضاً، فهي قصيدة لاتتحدث عن الارض الخراب، بل انها رسالة في رعد مدوٍّ، واصوات الاطفال وذكرى حب نقي، يأخذ المتحدث الى قلب الضوء، الصمت.

ان الخراب هو النقيض، عندما يسقط المتحدث في "المدينة غير الحقيقية" بعد حرب لندن، اجل، بل هناك ايضاً اثينا والاسكندرية وكافة المدن التي كان لكل واحدة منها يومها، في سياق التأريخ، الزمن نفسه بهذه المصطلحات غير الواقعية.

وبالنسبة لأي كاتب لسيرة حياة اليوت، فمن الضروري عليه مواجهة كتاب سيرة في زمن معين يتشكل يوماً بعد يوم.

وفي متابعة الأعوام الـ٣٤ من حياة اليوت، نجد ان اليوت الشاب يستنسخ يوماً بعد يوم.

وبالتأكيد، قد تغيرت هذه الحياة، بعد هجرته من بوسطن الى لندن، بعد زواجه التعيس من فيفيان، والجهود التي بذلتها في عملها كمدرسة، ثم الحصول على عمل في مصرف لويدز.

ومع مواكبة الحياة وانهياره في عام ١٩٢١، كان متعمداً، وقد تعلم اليوت ذلك من أجداده المتزمتين، وايضاً من قصائد والدته، ان فيرجينيا وولف كتبت ذات مرة، "ان حكايات الولادة والمدرسة ثم الزواج والموت. ففي الحياة لحظات من الاذلال والانتصار". ويسقط ييتس ايضاً الأحداث لأغراض غير معروفة او مرئية، ان الشاعر الكبير ليس انساناً موشوشاً، عندما يجلس لتناول الافطار، "بل انه انسان ولد مجدداً مثل فكرة، شيء تم عمداً كي يكتمل."

ان الرؤى والأصوات في حياة شاعر مثل اليوت لاتتلاشى وكذلك الأمكنة لانها ترتبط به، وعندما يسمع المرء موسيقى الراغ تايم او اغنية فاننا نتذكر على الفور، الكلمات الحقيقية – عزيزتي عزيزتي، وهي الأغنية التي كتبها اليوت لحبه الاول (اميلي هيل) والتي غنتها في بوسطن عام ١٩١٣، وتلك الذكرى البعيدة مرت بذاكرة اليوت وهو يكتب (الارض الخراب) في عام ١٩٢١.

وكان روبرت كروفورد دائم البحث عن مصادر ذاكرة اليوت .. وقد رتبها حسب تواريخها والكتب التي قرأها وكلمات الاغاني الشائعة آنذاك، ومنها (عش الحب) وقد عزفت موسيقاها فرقة، عندما كان اليوت في مصحة بلوزان، وقصاصات من الصحف، ومنها واحدة تكتب (إعصار ضرب سانت لويز، ولكن اليوت لم يكن هناك – ١٨٩٠) وهناك امور اخرى ولكن رسالة كتبها اليوت في عام ١٩٣٩ – لكاتب سيرته جون هاوارد، وبعد ١١ عاماً، قرر العزوبية، وابتعد عن فيفيان، ثم تركها نهائياً، وقال لأحد اصدقائه: (لم أعاشر امرأة أعجبتني أو أحببتها، ولم أحس بالانجذاب اليهن مطلقاً).

وهناك سؤال آخر: لماذا ادعى الشاعر: (ان أشعاري باحاسيسها تنبع من اميركا؟)

ان الحياة المبكرة لاليوت تدعو وتركز على الاغتراب عن الوطن من اجل تجديد الخيال.

■ عن: الغارديان

ملكة الصحراء: نيكول كيدمان بدور (مس بيل)

"ملكة الصحراء"، فيلم ملحمي عن حياة السياسية البريطانية غيرترود بيل: الرحالة، المكتشفة، والباحثة عن الآثار والكاتبة.

في مهرجان برلين، عرض فيلم "ملكة الصحراء" من اخراج فيرنير هيرزوغ، ويتولى بطولة الفيلم نيكول كيدمان، جيمس فرانكو بدور ت.ي. لورنس، داميان لويس وروبرت باتينسون، وقد تم عرض الفيلم في مهرجان برلين في القسم الرئيسي منه.

ويروي فيلم حياة غيرترود بيل واهم الأحداث فيها، وتمثل نيكول كيدمان دور مس بيل، ويؤدي داميان لويز دور الرحالة والسياسي لورنس العرب، ويقول المخرج، ان داميان لويس يصلح للدور، فهو يبدو مثل طالب في المدرسة وعالم آثار، في سن الثانية والعشرين، اما كيدمان التي تقوم بدور غيرترود والتي تتساءل: ياترى ما الذي يفعله هذا الصبي، فيقول لها احد خبراء الآثار: "انه قد حصل على شهادة PHD، اما الممثل السوري جاي عبدو، فيقوم بدور "فتوح" دليل مس بيل.

بدأ التحضير لهذا الفيلم في كانون الاول عام ٢٠١٠، ويقول احد المساهمين في الانتاج: (من الرائع ان نعمل في فيلم ضخم وملحمي، اذ كانت مس لورنس تلقب بالنسخة النسائية من لورنس العرب).

وتتحدث نيكول كيدمان عن دورها: "انها شخصية نسائية من لورنس، وكانت انكليزية وهي التي حددت الحدود مابين العراق والأردن والتي ما تزال حتى اليوم، وقد أجرت محادثات مع تشرشل ومع قادة عرب، ذهبت الى الصحراء مع البدو، وتعرفت الى عدد من رؤساء العشائر العربية".

وتحدث باتينسون عن ت.ي. لورنس قائلاً: "انه يريد الاقتراب من تلك الشخصية، وكان حقاً شاباً، وقد بدأت ابحث عن مصادر للتعرف على شخصيته، ودوره قصير في الفيلم والذي يركز على جيرترود بيل وليس عن لورنس العرب".

وقد اختار لويس عدم حلق لحيته متشبهاً بالدور الذي يؤديه، وكان قد صرح في عام ٢٠١٣، انه سيمثل فيلماً من اخراج هيزوغ بعد اعياد الكريسمس، مع نيكول كيدمان، وتدور في الحرب العالمية الاولى. وقد صور المخرج جزءاً منه في مرزوكة مراكش والبتراء، للاستفادة منها في خلفيات التصوير. وقد واجه الفيلم حملة ضده من قبل النقاد، ولكن أداء نيكول كيدمان، روبروت باتينسون وداميان لويس أثار الاعجاب.

واستعان المخرج بعدد كبير من الكومبارس، و(٥٠ ممثلاً – فضلاً عن ممثلي الأدوار الرئيسة) وكان عدد الكومبارس اكثر من ١٥٠٠ شخص اضافة الى ٦٥ تقنياً وكلهم من المغرب.

وبدأ تصوير الفيلم مع الممثلين الرئيسيين في مرزوكة في ٢٠١٤/١/١٣، وتواصل بعدئذ في مراكش، حتى ٢٠١٤/٢/٢٦، ثم انتقل فريق العمل الى لندن، وانتهى التصوير في اوائل شهر آذار عام ٢٠١٤.

الدعاية والتسويق:

مع الاعلان عن تقديم الفيلم للعرض في مهرجان برلين السينمائي، بدأت حملة الدعاية له، بدءاً من ارسال صور عن الفيلم، تمثل فيه نيكول كيدمان، فرانكو وعبدو، ثم ارسل مشهد لكيدمان ولويس في اواخر شهر كانون الثاني عام ٢٠١٥، ولم يجد الفيلم ترحيباً من النقاد، ولكن اداء نيكول كيدمان وروبرت باتينسون وداميان لويس، اثار الاعجاب.

ويقول بيتر برادشو، انه يستحق درجتين من مجموع خمس، وامتدح تمثيل كيدمان التي أدت دوراً رائعاً وصعباً، وكانت ملائمة للدور، كما ان باتينسون ادى دوره الصعب بشكل جيد.

وامتدح من جديد نيكول كيدمان، لان دورها كان صعباً فتاة شابة تذهب الى بلاد لاتعرفها، تحيط بها الصحارى، ولكنها كانت قابلة للكسر، وأحبت مرتين، وقطعت الصحارى، وارتبطت بقصتي حب.

وقال الناقد ديفيد روني : بالنسبة لباتينسون انه مايزال شاباً ولكن دوره الصغير كان مؤثراً، ويمتدح كيدمان لانها حملت الجزء الاكبر من الفيلم. وامتدحتها الناقدة جيسيكا كينغ: (انها ملكة الصحراء).

اما مارك آدامز من مجلة "سكرين انترناشيونال" فكانت وجهة نظره مختلطة: "ان الفيلم قدم تسلسلاً للاحداث التي بطلتها فتاة حقيقية جريئة ومدهشة".

■ عن: الاوبزرفر

ستون هينج قد يتعرض للخطر

الاثر البريطاني المعروف بـ (ستون هينج) قد يتعرض للخطر في حال حفر نفق بالقرب منه، هذا مايقوله علماء الآثار البريطانيون، فان الحفريات من اجل الحصول على الفحم الحجري تجري في مخيم على مسافة ميل ونصف المثل من الاثر (ستون هينج) الذي يعود الى ٤٠٠٠ قبل الميلاد.

وكما يعتقد فان هذا المكان كان مقراً لتجمع الصيادين العائدين الى بريطانيا بعد العصر الجليدي، عندما كانت انكلترا آنذاك مرتبطة باوروبا.

ويقول الخبراء ان هذا الاكتشاف سيعيد كتابة تأريخ بريطانيا ما قبل التأريخ، اذ هناك ايضاً ادلة على الاحتفالات التي كانت تقام في هذا المكان، فهناك آثار لثيران ضخمة اضافة الى ادوات من حجر الصوان، كما ان الحفريات اظهرت احتمال وجود مبانٍ في المكان، ولكن المكان قد يتعرض للدمار، ان تم حفر نفق طوله ١،٨ ميل فيه.

وكان رئيس وزراء بريطانيا ديفيد كاميرون قد تفقد الموقع واعلن خططه بحفر نفق جديد، من اجل ابعاد حركة المرور بعيداً عن المكان، ولكن خبراء الآثار يطلبون مزيداً من الوقت للإمعان بأهمية المكان وكتابة تقرير جديد عنه.

وقال احد الخبراء: "اننا سعداء في اكتشاف كيف عاش اجدادنا قبل ستة آلاف سنة، وان تأريخ بريطانيا يجب ان يكتب من جديد".

ان هذا المكان يربط مجاميع الصيادين القدامى إثر عودتهم الى بريطانيا بعد انقضاء العصر الجليدي والى موقع (ستون هينج) بالذات في اواخر الالفية الخامسة قبل الميلاد.

ويقول الخبراء، ان موقع ستون هينج، قد يظهر ان النصب قد شيد من قبل البريطانيين الاوائل، وان الفرصة الوحيدة المتاحةامامنا للعثور على الفصل الاول من تأريخ بريطانيا قد يتلف ان تم حفر النفق، وانهم وجدوا آثاراً لارجل ضفدع تعود الى ٧٠٠٠ سنة، ويقولون ايضاً: "ان البريطانيين القدامى كانوا يفضلون هذا المكان في موسم الربيع بسبب اجوائه الطبيعية، اضافة الى تواجد الماء بدرجة حرارة مناسبة دائماً اضافة الى نوع جيد من الطحالب الذي يتغير لونه من البني الى لون القرنفل، تماماً مثل لون الاحجار الضخمة".

ويناشد الخبراء الحكومة البريطانية باعادة التفكير في خططها، ويقول المسؤول عن متحف اميزبري: "ان الزحام كثيف في المكان، وهو يجذب النسبة الاكبر من الزوار، ومن الممكن حل المشكلة بحفر نفق ذي مخرج واحد".

■ عن: الاوبزرفر

مختارات "نورتون" من أديان العالم

مع نهاية القرن التاسع عشر، كان معظم الأدب الروماني والإغريقي قد ترجم الى اللغة الانكليزية، ومنذ ذلك الوقت، ظهرت جواهر جديدة بعد العثور على أوراق البردي المصرية في الأقصر، حيث تم العثور على "أنشودة سافو وبيندار" لأبولو، كما ظهر ايضاً عدد من كلاسيكيات الأدب الأوروبي، ومنذ ذلك الوقت لم يتغير.

لقد كان الظن غالباً، ان الأمر مشابه للكلاسيكيات الأدبية العظيمة الاخرى. ومن الجدير بالذكر ان كلاسيكيات وكنوز الأدب الهندي، لم يتم الكشف عنها حتى اليوم، وحتى بالنسبة الى العارفين للغات السنسكريتية ولغة التاميل الكلاسيكية، وما بقي من تلك الكلاسيكيات اكبر حجماً من الأدب الإغريقي الذي تم الكشف عنه بمئات المرات.

ومن الواضح ان نسبة صغيرة جداً من تلك الكلاسيكيات، قد تم تصنيفها او ترجمتها الى لغات اخرى – وتم تقدير نسبة ٥٪ او ٦٪ من الكل، وقد يكون العدد بشكل ٥٠٠،٠٠٠ مخطوطة تقريباً من مجموع سبعة ملايين.ومن المؤسف ان عدة مئات من المخطوطات السنسكريتية يكون مصيرها التلف اسبوعياً، او غدت أوراقا هشة لايمكن الاحتفاظ بها، وتفقد محتوياتها الى الابد.

ولايعلم احد محتوياتها من الأعمال الأدبية، والمشروع الجاري لإعداد دليل للأدب الهندي القديم أمامه طريق طويل، وقد بدأ ترجمته مؤخراً، وهو يواجه بحاراً من المقدرة لاستكشافه، فهناك عدد صغير من المترجمين الجيدين للغة السنسكريتية، وهم يبدون مثل أطفال أمام ضفاف المحيط الاطلسي، ينظرون الى اعماق المحيط وهم عاجزون.

وهناك أسباب تأريخية لهذا الإهمال، فاللغة السنسكريتية غدت مقدسة للدين للبراهما، وللقوانين المقدسة للمانو، ونتيجة لهذا الامر جزئياً، قبل وصول المستشرق السير ويليام جونز الى كلكتا عام ١٧٨٣، كانت أوروبا تجهل تماماً وجود الأدب الهندي الكلاسيكي، وهكذا بدأت عملية ترجمتها بشكل مقاطع متفرقة من أشهر الكتب القديمة وهو "فياسا" والتي تسند الى ماهابهاراتا.

اما "فالميكي" فهو مؤلف رامايانا، ويعتبر من افضل كتاب المسرح القدامى، وهو بالنسبة للسنسكريت مثل شكسبير بالنسبة للانكليز.

والسير جونز نفسه يرى ان السنسكريت كانت لغة افضل من الاغريقية واللاتينية واكثر رقة من كليهما، ومع ذلك، ففي خلال ٥٠ سنة، فان الشركة الهندية التي ارسلت جونز الى الهند، بدأت تفقد اهتمامها بالادب الهندي.

ومع تعاظم الثقة بالنفس في المرحلة الفيكتورية في انكلترا مع ضيق التفكير، كتب اللورد ماكولي "ان الأدب الهندي لايساوي رفاً واحداً من مكتبة اوروبية، وكذلك الادب العربي"، وهكذا تم التخلي عن اللغة السنسكريتية والفارسية في التعليم وفي دوائر الحكومة، واصبحت اللغة الانكليزية هي السائدة رسمياً.

ولهذا السبب نجد ان ٢٠٠٠ صفحة من كتاب بعنوان "انتولوجية نورتون للاديان في العالم" يضم الجزء الاول منها مجموعة من نصوص مختلفة عن الهندوسية والبوذية، كما يضم كتابات "داويست" الصينية من الجانب الاخر للهملايا.

ان انتولوجية نورتون للاديان، تحتوي على كافة المختارات من الآداب القديمة، وهو قد خصص ١٤٠٠ صفحة للأدب والدين الهندي، وكان يريد الاستطراد وتناول دين السيخ وتقاليدهم الغامضة، ومن المثير للدهشة، النصوص القديمة للبوذية ومنها ما هي مستقاة من "جاتاكا" من قصص.

ومع كافة المقاطع المحذوفة او حذفها، فان الكتاب يمنح القارئ قراءة ممتعة، وكل قارئ سيجد متعة في قراءة الموضوع المفضل لديه،وخاصة النصوص الدينية الهندية.

■ عن: الغارديان

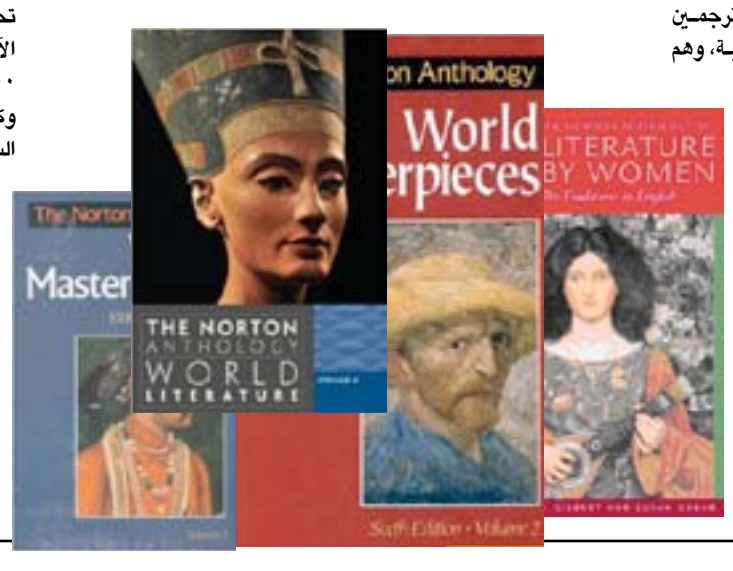

سلاما ياعراق

▪ هاشم العقابي

أبوي ما يكدر بس على أمي

أسمعتم بأرض كانت غارقة بطوفان على مدى ثمانية أعوام ثم خلال أشهر تصير صحراء قاحلة؟ وان صارت كذلك فكم، يا ترى كان عدد الشفاطات العملاقة التي شفطت المياه؟ فأراهنكم لو أنكم قلّبتم موسوعة غينيس من الباب إلى المحراب فلم ولن تجدوا فيها رقما قياسيا واحدا من هذا النوع. هكذا كانت ميزانية العراق الطوفانية. مليار ينطح مليارا. وكانت تكفي لأن تغمر أرض العراق من أقصاه إلى أقصاه بالدولارات. لكن، ولأن من كان بيده أمرها لم يين لها سدا ولم يحمها من شفاطات المفسدين، أصبحنا ذات صباح بعد رحيله مفلسين.

وسكت الشعب وهو يرى التصحر يغزوه من كل جانب. وصار الفقر يطرق الأبواب ويغزو الطرقات كما غزا الدواعش الموصل وسنجار وتكريت والرمادي. فقر وإرهاب وجهل. وهنيالج يمن بيت عالشط ومنين ما ملتي انكفختي. زين وين راحت ذيج الفلوس الحلوة؟ سكتة يا أم حسن سكتة.

شيخ من أهل الرمادي ذُبح أبناء عشيرته خرج على فضائية عربية قبل أسبوع. نسي أن يبكي الضحايا من أبناء عمومته الذين ذبحهم الدواعش بالمئات وصار يبكي حال جنودنا لحد انه قال بأن الغذاء ينقصهم وليس السلاح فقط. الداعشي يضرب دجاج وأبو خليل يتلقى العجاج. أما أخو أبو خليل فيقال إن راتبه، إن كان له راتب طبعا، سيقبضه كل أربعين يوما. أعرف أننا لا نبني قبور موتانا إلا بعد مرور أربعين يوما على دفنهم. وأعرف أننا اعتدنا على زيارة الأربعين ومن بعدها نفك حزن عاشوراء وصيحة "جابر يجابر ما دريت بكربله شصار" تعيش بين أضلاعنا. لكن أن يصير شهرنا أربعين يوما فهذه هي النار التي لو أوجرها مجلس الوزراء حقا "كلي شيطفيها؟"أراتب هذا أم عزاء عراقي لا ينفض إلا بعد الأربعين؟!

كلا يا مجلس الوزراء. وكلا يا رئيس الوزراء أرجوك تريث. لا تحزن العراقيين أكثر مما بهم من حزن وتشمت بهم الدواعش. سيسجلها التاريخ نصرا للغزاة إن فعلاً زاد شهر العراقيين عشرة أيام لانتظار رغيف عيشهم.

وما ذنب هذا الشعب كي يعاقب بجريرة من شفط الميزانيات البركانية السابقة؟ والى متى يظل مثل أبو كلاش يجد في المساطر وبناته وأولاده يبيعون الكلينكس والأكياس في الطرقات ليأكل أبو جزمة المبحبح في الخضراء؟!

ثم أخيرا وليس آخرا: لشوكت يظل أبوي ما يكدر بس على أمي؟!

ريموت كونترول

■ تعقد الفنانة **نرمين الفقي** جلسات عمل لمسلسلها الجديد "أوراق التوت"، لبدء التصوير نهاية فبراير/شباط الجاري الذي يخوض به سباق رمضان المقبل، ومن المقرر أن يسافر فريق العمل لتصوير بعض المشاهد في الهند.

مسلسل " أوراق التوت "مأخوذ عن مجموعة روايات "ابن أحمد" للدكتور ماجد العبيد ، وتم عمل المعالجة التليفزيونية في حلقات تليفزيونية انتهى من كتابتها أيمن سلامة.

ويقوم ببطولته كمال أبو رية وسميحة أيوب ويوسف شعبان وأشرف زكي .

■ قالت الفنانة **سهير رمزي** إن هناك مفاوضات مبدئية مع شركة صوت القاهرة، لوضع خطة جديدة يتم من خلالها استكمال مسلسلها "جداول"، المتوقف منذ مايقرب من عامين، بعد أن انتهى مخرجه عادل الأعصر من تصوير ٧ ساعات من أحداثه. وأضافت رمزي ، بدأت في عمل خطوات تنفيذية بالفعل، من أجل لحاق العمل بالسباق الرمضاني المقبل، مشيرة إلى أن الرؤية ستتضح بشكل أكثر، خلال الأسبوعين المقبلين.

■ تحدثت الممثلة **هند صبري** عن الصفات التي زرعها فيها والدها، وقالت "والدي كان مؤمناً بأن على المرء ألا يعيش مع أثقال هموم الحياة، بل يجب عليه ان يرميها خلفه" .

وأضافت صبري، في مقابلة مع الزميل جورج معلولي لمجلة الحسناء، "قال لي والدي ذات مرة، إننا كالبدو، ليس من المفروض علينا أن نتمسك بالمكان الذي نعيش فيه بل أن ننتقل ونكون mobile ".

■ نفت الفنانة **أمل بوشوشة**، الشائعات التي ترددت بشأن اعتذارها عن المشاركة في مسلسل "الشهرة"، مع الفنان عمرو دياب، مؤكدة أن الوقوف أمام فنان بحجمه، فرصة لن تتكرر.

وقد عرضت شركة الإنتاج عليها العمل مع "الهضبة"، لكنها كانت قد وقعت على مسلسل "الإخوة"، وطالبت الشركة أن تتيح لها الوقت، حتى تنسق المواعيد.

ونذكر أن أمل بوشوشة شاركت في مسلسل "ذاكرة الجسد"، المقتبس من رواية أحلام مستغانمي، وأشرف على إخراجه، نجدت إسماعيل أنزور.

جعفر الخفاف: أتمنى أن أُلحّن للفنان ياس خضر

جعفر الخفاف الموسيقار الذي عرف أنه أسرع من يكتب النوتة الموسيقية بعد العمالقة روحي الخماش، جميل سليم وجميل بشير ، وأسس فرقة " زرياب " الموسيقية المكونة من تسعة وثلاثين عازفا موسيقيا عام ١٩٧٨ وهي الفرقة العربية الوحيدة في الوطن العربي في ذلك الوقت التي كان عازفو الوتريات فيها يقرؤون القوس مع النوتة الموسيقية.

جريدة "المدى" اتصلت به وحاورته عن مشواره وجديده الفني في سياق اللقاء الآتي.

□ **بغداد/غفران حداد**

×ما آخر أخبارك اللحنية؟

– **لديّ عدة ألحان لمطربين شباب لن أفصح عنها لحين الانتهاء من التسجيل.**

×وأين وصل التعاون مع الفنان كاظم الساهر؟

– **أنا جاهز حين يقول لي أبو وسام لحّن لي.**

×دخلت أكاديمية الفنون قسم التمثيل ولكنك تركت التمثيل ولجأت للغناء لماذا؟

–**نعم صحيح بداياتي مثلت مع عزيز خيون وحسين القيسي ، ولكن كانت أدواري بسيطة وبعد مروري بتجربة عاطفية مؤلمة حين ماتت حبيبتي وأنا شاب فوجدت أن اللحن والغناء يعبران عن حزني في تلك المدة واستمررت بهذا المجال الحمد لله.**

×لماذا لم تلحن للفنان ياس خضر؟

–**الفنان الكبير ياس خضر تألق مع الملحن طالب القره غولي ولم ألحن له لكي لا يقولون عني إني أقلد الراحل طالب ،وهذا هو السبب الوحيد وأمنيتي أن ألحن له اليوم.**

×أول أغنية غنيتها من ألحانك ؟

– **أغنية "خسرتك ياحبيبي" في عام ١٩٨٤ وكانت ظروف البلد "حرب "وممنوع أن يقدّم أحد أغاني عاطفية فقط للجيش والوطن ، ولكنه كان تحدياً مني. .**

×أجمل الألحان القريبة من نفسك ؟

– **تلك التي لم ألحنها بعد.**

×أمنية لم تحققها لغاية اليوم؟

–**على مستوى الفن طموحي كبير ولم أحقق إلا القليل وأيضا أمنيتي ان يستقر بلدي العراق وإن شاء الله تتحقق هذه الأمنية عن قريب.**

×لو نعود بذاكرتك إلى الوراء هل لك أن تحدثنا عن البيئة والمناخ اللذين ولدت فيها موهبة الملحن جعفر الخفاف؟

–**أنا من مدينة النجف وهي مدينة دينية وأدبية في الوقت نفسه والشعائر الدينية موجودة على مدى أيام السنة وفي كل وقت ، فكانت تستفزني هذه الألحان التي تقدم في الشعائر الحسينية، وبلا شعور وبلاوعي ألحن من عقلي الباطني.**

×من اكتشف موهبة الملحن جعفر الخفاف؟

–**أخي الذي هو حالياً عميد كلية الآداب جامعة الكوفة البروفيسور عبد علي الخفاف حين كان عمري لا يتجاوز العشر سنوات حين كنت أغني مع إخوتي الصغار وفي هذه الأثناء سمعني وأنا أغني فقال لي: صوتك جميل وشجعني على ان يأخذني لمحطة قطار المسيب والأجواء جميلة شجعتني على الغناء ولا يزال هو يتابعني.**

×بداياتك الفنية متى بالضبط ؟

–**في بداية ١٩٧٤ لحنت أول لحنٍ حين أرسلني والدي لكي أجلب قدراً من الهريسة ،ولكني في الطريق لحنت نصاً غنائياً كنت أدندن به من أحد أصدقائي الطلاب.**

×كلمة أخيرة تود ذكرها أستاذ جعفر؟

– **تحياتي لكل العراق.**

في مثل هذا اليوم

18 شباط

وفاة الروائي السوداني الطيّب صالح

في مثل هذا اليوم الثامن عشر من شباط عام ٢٠٠٩ توفي الروائي السوداني الكبير الطيب صالح الذي يعد واحداً من أبرز الروائيين العرب وأكثرهم شهرة .

ولد الطيب صالح، صاحب الرواية الأشهر «موسم الهجرة إلى الشمال» في ١٩٢٩، السودان، وقضى طفولته بين أقاليم السودان، وفي شبابه انتقل إلى الخرطوم لإكمال دراسته فحصل من جامعتها على درجة البكالوريوس في العلوم وسافر لإنكلترا لمواصلة دراسته، وهناك غيّر تخصصه إلى دراسة الشؤون الدولية السياسية. تنقل بين عدة مواقع مهنية كما عمل لسنوات طويلة من حياته في القسم العربي لهيئة الإذاعة البريطانية، وترقى بها حتى وصل إلى منصب مدير قسم الدراما، وبعد استقالته منها عاد للسودان وعمل لفترة في الإذاعة السودانية، ثم هاجر لقطر وعمل في وزارة إعلامها وكيلا ومشرفا على أجهزتها ثم مديرا إقليميا بمنظمة اليونيسكو في باريس، وممثلاً للمنظمة في الخليج العربي.

وتخيم روح السياسة والأعراف الموروثة على أعماله كما نجد العلاقة الإشكالية بين الشرق والغرب وبخاصة في موسم الهجرة إلى الشمال حيث الاختلافات بين الحضارتين الغربية والشرقية وقد ترجمت رواياته إلى أكثر من ثلاثين لغة ومنها « موسم الهجرة إلى الشمال» و«عرس الزين» و«مريود» و«ضو البيت» و«دومة ود حامد» و«منسي». وتعتبر روايته «موسم الهجرة إلى الشمال» واحدة من أفضل مئة رواية في العالم وقد حصلت على العديد من الجوائز . وكان الطيب صالح يكتب عمودًا أسبوعيا في مجلة «المجلة» خلال عمله في هيئة الإذاعة البريطانية إلى أن توفي في مثل هذا اليوم ،وشيّع جثمانه في ٢٠ شباط في السودان، حيث حضر مراسيم العزاء عدد كبير من الشخصيات البارزة والكتاب العرب، والرئيس السوداني، عمر البشير، والصادق المهدي، ورئيس الوزراء السابق.

هالي بيري: رفضت إجراء عمليات تجميل

اعترفت الممثلة الأمريكية هالي بيري، في حوار مع موقع "ياهو"، بأن عمليات التجميل انتشرت بصورة مبالغ فيها في عالم أفلام هوليوود، مضيفة أنها تعرضت للعديد من الضغوطات للقيام بها.

وقالت النجمة الحائزة على جائزة أوسكار لأفضل ممثلة في عام ٢٠٠١: "ضغوطات عمليات التجميل لا تنتهي، خاصة عندما تجد الجميع يفعلون ذلك، وحينها يجب أن تسأل نفسك سؤالًا، هل أحتاج حقًا لمثل هذه العمليات كي أبقى على حظوظي في صناعة السينما؟". وأضافت بيري "تم نصحي للقيام بها، ولكني دائمًا ما أذكر نفسي بأن الجمال الطبيعي هو الفائز، فالشيخوخة أمر طبيعي، وهذا ما سيحدث لنا جميعا".

وضربت بيري مثالًا بالممثلة المخضرمة جين فوندا، التي وصفتها بأنها جميلة للغاية بالرغم من بلوغها حاليًا سن الـ٧٧. بيري، البالغة من العمر ٤٨ عامًا، أوضحت أنه من الصعب الشعور بالتفاؤل حين يفكر المرء بشأن الشيخوخة، وقالت "يجب أن نوقف الطمع، دع الحياة تسير كما هي وفكر كيف تستمتع بها.

جوليان مور: أتمنّى الفوز بأوسكار

أعربت النجمة الأمريكية جوليان مور، عن رغبتها الشديدة في الفوز بجائزة الأوسكار كأفضل ممثلة لعام ٢٠١٥، قبل مشاركتها في حفل توزيع الجوائز الذي سيقام في ٢٢ من شهر فبراير/شباط الحالي. ويعد هذا الترشيح الأخير لنيل جوائز الأوسكار، الخامس لمور على مدار مشوارها الفني، حيث ترشحت هذا العام لجائزة أفضل ممثلة عن تجسيدها لدور أم تعاني من مرض الزهايمر في فيلم "Still Alice". وقالت مور، في تصريحات نشرها موقع فوكس نيوز : "الترشيح من قبل الزملاء صفقة رابحة جدًا، و يرفع من المعنويات، وبعيدًا عن الفوز أو الخسارة أهم شيء بالنسبة لي هو التقدير". مور، البالغة من العمر ٥٤ عامًا، حصلت على جائزتي "غولدن غلوب" .

حظك هذا اليوم

الحمل ٢١ آذار - ١٩ نيسان

إذا حاولت إهمال طلبات رؤسائك، فيجب أن تأسف لذلك. احذر من الأوهام: ابقَ صامداً في قراراتك ومخلصاً لآراء مجموعتك. لا تترك نفسك منساقا وراء عاطفتك.

الثور ٢٠ نيسان - ٢٠ أيار

يحمل لك الحقل المالي صفقات مثمرة ، بشرط أنّ تكون طموحاً باعتدال. الظروف ستمكّنك من أن تكون تحت الأضواء . ستمتلك اليوم الكثير من السحر.

الجوزاء ٢١ ايار - ٢١ حزيران

قوّتك الساحرة ستزداد عشرة أضعاف و ستكون متلهّفاً جدا للمحبّة ولأن تحبّ. ابحث عن التشارك، تعاون، تفاعل مع الحبيب ، وبعد ذلك ستكون قصّة حبّك كما في الأفلام .

السرطان ٢٢ حزيران - ٢٢ تموز

اعتمدِ على حدسك اليوم. إذا رأيت شيئاً يبدو أروع من أن يصدّق ، فذلك محتمل. النجوم تنير طريقك و هذا اليوم مهم اذا اردت اتخاذ بعض القرارات الصعبة او المهمة.

الاسد ٢٣ تموز - ٢٢ آب

هذا يوم مناسب للخطوات الحسّاسة: إذا كنت تريد أن تطلب إحساناً مهماً، فستجد الحجج المقنعة. ستجد نشاطات عديدة ذات علاقة بالتمويلات و ستكون مفضّلة بشكل خاص.

العذراء ٢٣ اب - ٢٢ أيلول

تكون انطوائياً بشكل غريب اليوم . سمائك العاطفية ستكون كئيبة، لكن لا بد أن تتحسّن الأمور بشكل تدريجي. لَسْتَ تماماً نفسك ، لست الشخص الشجاع العظيم الذي تعرفه.

الميزان ٢٣ ايلول - ٢٣ تشرين الاول

راقب النجوم من إشراقها و لمعانها ، لأنّك تحتاج إليها . فأنت تُشرقُ بدون توقّف . هناك مكان لكُلّ شيء وكُلّ شيء في مكانه؛ إنه إحساس جميل هذا اليوم .

العقرب ٢٤ تشرين١ - ٢٢ تشرين٢

أنت في القمة ! أنت الأوّل! أنت الفائز . أنت مُلهَمٌ ومُلهِمٌ في نفسِ الوقت ، هذا اليوم يَعتمد الناس على كُلّ كلمة من كلماتك ، سترى العالم عند قدميك. إخلاصك يُشرقُ من خلال أيّ شئ تَعمَلُه.

القوس ٢٣ تشرين٢ - ٢١ كانون١

يبدو كأنك تقول الشيء الأكثر لامعقولية في العالم، والعالم لا يزال راضياً ومبتسما. تمتّع بكون الجميع يصدقك الآن. و لكن انتبه ، فهذا الأمر مؤقت .

الجدي ٢٢ كانون١ - ١٩ كانون٢

أعر انتباهك للعائلة، أو الأصدقاء أو أكثر من الأصدقاء. لا تحتاج لأن يعرف الجميع بما تفكر به ، فلا تنفجر عندما تخطر ببالك فكرة أو مشروع . و لا تكثر بالحديث عن نفسك .

الدلو ٢٠ كانون٢ - ١٨ شباط

إخلاصك يُشرقُ من خلال أيّ شيء تَعمَلُه. و هذا ما يجذب الناسَ إليك في كُلّ الحالات. تَفكيرك بشأن قضية مهمة واسع وعميق . دع الأمور كما هي عليها حاليا حتى تتوصّل إلى بَعْض النتائج.

الحوت ١٩ شباط - ٢٠ آذار

أنت متواضع اليوم ، مما سيجعلك عرضة لأنظار من حولك . تشعر بأنك رقيق الإحساس ، و كمكافأة على هذه الحساسية الرفيعة ستنتزع اللطف من كل من هم حولك .

Editor-in-Chief
Fakhri Karim

AlMada

20 صفحة

500 دينار

http://www.almadapaper.net
Email: info@almadapaper.net

المدى
General Political daily

18 February 2015

صباح المدى

محمد أمين عزت

المايسترو قائد الفرقة السيمفونية العراقية تلقى دعوة من إدارة مهرجان الفجر الدولي للموسيقى الإيراني بالتنسيق مع المركز الثقافي العراقي في طهران، لإتاحة امكانية التوصل الى اتفاقات مشتركة بين الفرقتين لتقديم أعمال ملحمية مستلهمة من ثقافة الشعبين. وسيشارك قيادة الاوركسترا العراقية المايسترو الإيراني ارش اميني في اعمال موسيقية مشتركة تعكس التلاقح الفني الكبير بين ثقافة البلدين.

جمال أمين

الكاتب والمخرج السينمائي سيعرض له نادي السينما في جمعية الثقافة للجميع فيلم (ياسين يغني) وذلك ضمن منهاجه الأسبوعي ليوم الخميس المقبل ٢/١٩ الساعة الحادية عشرة صباحاً على قاعة فؤاد التكرلي بمقر الجمعية، يقدم الجلسة الناقد كاظم مرشد سلوم.

معهد صحافة الحرب والسلام

ينظم بالتعاون مع رئاسة مجلس القضاء الأعلى والمركز الافتراضي للعلاقات والتنشئة الالكترونية ندوة عن قضايا القذف والشتم والتشهير. وذلك في مبنى معهد صحافة الحرب والسلام ضمن المنطقة الرئاسية بالجادرية صباح اليوم الأربعاء ١٨/ ٢ الساعة العاشرة.

خليل برواري

الكاتب والباحث صدر له كتاب بعنوان (فاضل ميراني . قراءة في الرؤية السياسية) يتحدث عن شخصية وطنية معروفة في إقليم كردستان على المستوى السياسي، يشغل منصب سكرتير المكتب السياسي للحزب الديمقراطي. مستعرضاً تفاصيل مهمة عن حياته الحافلة بالعطاء والتواضع.

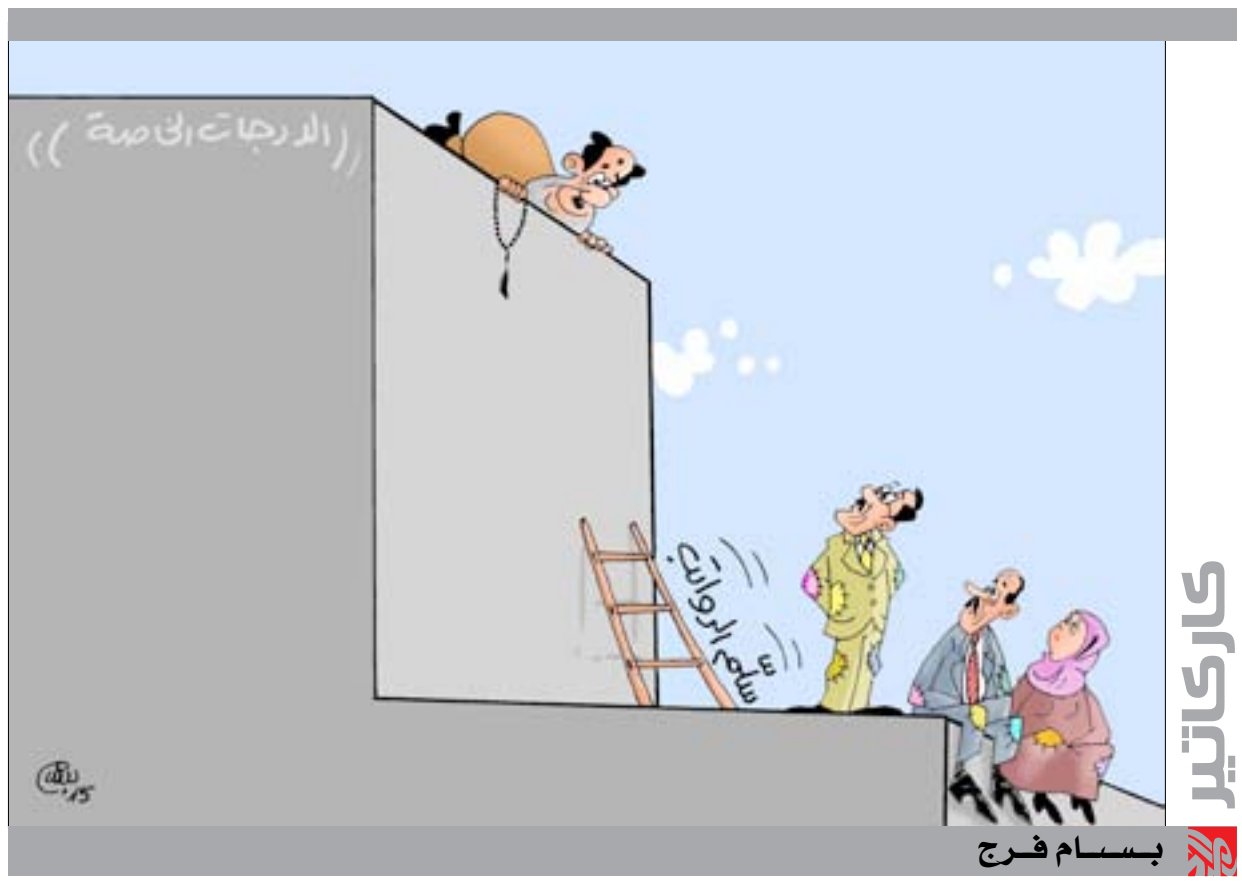

كاريكاتير
بسام فرج

العمود الثامن

▪ علي حسين
ali.H@almadapaper.net

أمينة بغداد

أصعب واشق أنواع الصحافة ما يطلق عليه"الصحافة الاستقصائية"التي كان يسميها رواد الصحافة أيام زمان بـ"الميدانية"، والتي تتطلب من الصحفي ان يتابع خيوط الموضوع ، ويقدم خفاياه وأسراره للقارئ.

يكتب توم روزنيستل في"عناصر الصحافة":"ان الالتزام أمام القارئ هو اكبر غرور مهني.. ولهذا على الصحافة ان تضع أمامها مهمة واحدة هي الولاء تجاه المواطنين".

يعتقد المواطن العراقي بأن الصحافة تحولت بعد ٢٠٠٣ إلى جهاز رقابة يتابع مؤسسات الدولة، ولكن، صدق او لا تصدق ان معظم مؤسسات الدولة والأحزاب والكتل السياسية تستنفر حين يدلي موظف صغير بتصريح لإحدى الصحف، حتى أن معظم الوزارات اصدرت"مشكورة" توجيهات بغلق الأبواب والنوافذ امام وسائل الإعلام، وعلى الصحفي حين يستخدم المعلومات أن يخفي نصفها حتى لا يتعرض الى مساءلة القانون، صدق او لا تصدق، لا يستطيع الصحفي مهما علت درجاته ان يدخل قاعة اجتماعات مجلس النواب او احدى غرف اجتماعات الكتل السياسية، المكان الوحيد الذي يجوز للصحفي أن يطل منه على أعمال المجلس هو قاعة وضعت فيها شاشات تلفاز يتفرج من خلالها على ما يجري في الداخل وأقصى ما يحصل عليه الصحفي بيان او تصريح مقتضب يقول:"اجتمعت الكتلة الفلانية، وطرحت المسألة الفلانية، وحضرها المسؤول المختص"، وكان الله عالما بالأسرار، والسبيل الوحيد الى ان يتصل الصحفي بأحد المسؤولين هو أن يسترضي مكتبه الإعلامي ويحلف أغلظ الإيمان بأنه لن يحرج السيد المسؤول بأسئلة مشاغبة، تكفي هذه الأمثلة لكي نسأل بعدها، أليست المسافة واسعة جدا بين الصحافة ومؤسسات الدولة؟! وإذا كانت الصحافة حقا جهاز مراقبة كما أراد لها الدستور، فكيف تمنع من مراقبة مؤسسات يملكها الشعب الذي تعد الصحافة جزءا من سلطته؟! كيف يعقل الإنسان ان يمنع المالك – ممثلا في صحافته – من تقصي معلومات عن أملاكه؟! وباي حق يشكو بعض الساسة من ان الصحافة لاتقف على الحياد، ولم تقدم المعلومات الصحيحة للناس. كيف بامكان الصحافة ان تقدم المعلومة وهي تجلس على قارعة الطريق؟!

في كتاب ظهر حديثا يتخيل الفرنسي موريس جولي لقاء في العالم الآخر بين منظر الاستبداد ميكافيللي، وصاحب روح القوانين مونتسكيو، في أحد فصول الكتاب الممتعة يوجه مونتسكيو سؤلا لميكافيللي عن موقفه من الصحافة، فيجيب: سوف أهاجم الصحف بوصفها مؤسسات اعلانية، سوف اخاطبها باللغة التالية: كان بمقدوري إلغاءك، لكني لم افعل، سأدعك حية بشرط ان لاتقومي بعرقلة مسيرتي وان لا تلاحقينني بالأسئلة".

في كثير من بلدان العالم المتقدمة لا يجرؤ مصدر مسؤول على التصريح بما ليس حقيقة ثابتة، ولا يسمح لنفسه بان ينشر ما ليس واثقا منه، وليس ذنب الصحافة عندنا أنها في مجتمع لم ينجح في إلزام مسؤولية بهذا السلوك إلى حد ان كلمة"تصريح"أصبحت مادة يتندر بها الناس في البيوت والمقاهي والطرقات. فما ذنب الصحافة حين تنقل عن مسؤول كبير ان عام ٢٠١٣ سيشهد تصدير الكهرباء الى دول الجوار، ثم يظهر المسؤول نفسه بعد عام ليبشرنا بان ايران ستزود العراق بحاجته من الكهرباء.

ما ذنب الصحافة حين يصدر بيان رسمي يقول ان الفريق الركن مهدي الغراوي ومن معه سيقدمون الى محكمة عسكرية بسبب ماجرى في الموصل، ثم يظهر علينا الغراوي نفسه من على الفضائيات يسخر من الجميع.

ما ذنب الصحافة ان خرجت مانشيتات صحف اليوم تقول:ان عبعوب تمت إقالته، سيبتسم المواطن ويقول"حجي جرايد".. لان عبعوب تحول من أمين عاصمة، الى أمين عاصمة"تنفيذي".

سؤال و3 أجوبة

مهدي عباس: اكره دخول الغجر إلى الفن وأحب ضحكة المرأة

قحطان جاسم جواد

في محاولة للتعرف على هواجس الكثير من الفنانين وتطلعاتهم وآرائهم في الفن والحياة، اخترنا الفنان الناقد السينمائي مهدي عباس لنواجهه باسئلتنا التي تتضمن سؤالاً واحداً ويجيب عنها الفنان الضيف بثلاثة أجوبة لكل سؤال.

فلنقرأ معاً اجوبة مهدي عباس.

× ما أهم ثلاثة أحداث فنية في حياتك؟

– صدور كتابي الأول دليل الفيلم العراقي ٩٧١، رئاستي للجنة تحكيم مهرجان الجوار ٢٠١٠، تكريمي من وزارة الثقافة ٢٠١٠.

× ما اهم ثلاث أغنيات عراقية؟

– يا حريمة لحسين نعمة، طالعة من بيت أبوها لناظم الغزالي، حاجيني يا يمة لزهور حسين.

× ما اهم ثلاث مسرحيات عراقية؟

– الشريعة، البيك والسائق، النخلة والجيران.

× ما أهم ثلاثة أعمال تلفزيونية عراقية؟

– فتاة في العشرين لشذى سالم، الذئب والنسر وعيون المدينة لإبراهيم عبد الجليل، الايام العصيبة لعادل كاظم.

× ما أهم ثلاث هوايات تحب ممارستها دائما؟

– مشاهدة الأفلام السينمائية، المشي، القراءة.

× ما أهم ثلاثة اماكن تحب زيارتها؟

–الجعيفر، شارع السعدون، بعقوبة.

× ما أهم ثلاثة امثال أو حكم تؤمن بها؟

– لو تجرب جري الوحوش، القناعة كنز لا يفنى، اتق شر من أحسنت اليه.

× ما اهم ثلاثة اشياء تجذبك في الرجل والمرأة؟

– في الرجل... الصدق، الوفاء، الصراحة، في المرأة... الرقة، الضحك، الجمال.

× ما اهم ثلاثة اشياء تكرهها في الرجل والمرأة؟

– في الرجل... الكذب، النفاق، الغرور و في المرأة... النميمة، المرأة المسترجلة، والتي تظهر عكس داخلها.

× ما أهم ثلاثة اشياء تحبها في الطبيعة؟

– الماء، الخضراء، الوجه الحسن.

× ما أهم ثلاثة أشياء تكرهها في الطبيعة؟

– عدم مشاهدة الخرائب، الشوارع الضيقة، والغبار.

× ما أهم ثلاث أمنيات؟

– أن تكون للسينما هيئة عليا، الاهتمام بالفنان العراقي، تخلص العراق من العنف والدمار.

× ما أهم ثلاثة اشياء تحبها في الفن؟

– الصدق في العمل، التركيز على الموضوعية المحلية، عدم اقتباس الأعمال العالمية بسذاجة.

× ما أهم ثلاثة اشياء تكرهها في الفن؟

– دخول الغجر، غرور بعض الفنانين، تحول الفن الى طريقة للكسب الرخيص.

× ما اهم ثلاث صحف تتابعها؟

–المدى، الأهرام المصرية، السياسة الكويتية.

كيم كاردشيان ترفع شعار"لا للبرد"

ظهرت نجمة تليفزيون الواقع كيم كاردشيان، بأحد شوارع نيويورك مرتدية فستانا أسود مفتوح الصدر من"الشيفون"، وجاكت"ستان"، مما جعل موقع جريدة الديلي ميل البريطانية يكتب:"إنها لا تبالي لفصل الشتاء وتتحدى البرد"، علمًا بأن درجة الحرارة بنيويورك منخفضة. وتعرضت النجمة مؤخرًا لعدد من الانتقادات بسبب أزيائها، حيث ارتدت في أحد عروض الأزياء ضمن أسبوع الموضة بنيويورك زيا لا يليق بالحدث تمامًا، وتداولت أخبار بأنها ارتدت هذا الزي تشجيعًا لزوجها مغني الراب كاني ويست حيث إنه من تصميمه.

وأخيراً.. ليدي غاغا مخطوبة

لوس أنجليس / رويترز

أعلنت المغنية ليدي غاغا، أول من أمس (الاثنين)، في مواقع للتواصل الاجتماعي أنها وصديقها الممثل تايلور كيني أصبحا مخطوبين.

وقالت ليدي غاغا (٢٨ عاماً) على موقع «انستغرام»، وهي تعرض صورة لخاتم على شكل قلب «هو أعطاني قلبه في عيد الحب وأنا قلت نعم». ووفقاً لمجلة «بيبول» فإن ليدي غاغا وكيني (٣٣ عاماً) ظلا يتواعدان لحوالي أربع سنوات. وفازت ليدي غاغا أخيراً بجائزة «غرامي» عن ألبومها «شيك تو شيك" مع المغني المخضرم توني بينيت. ويشارك كيني بالتمثيل في مسلسل «شيكاغو فاير»، الذي تعرضه محطة تلفزيون «إن.بي.سي»

"حساب تويتر".. هدية من ماسح أحذية للبرازيل

برازيليا/ سكاي نيوز

أهدى ماسح أحذية إسباني يدعى خافيير كاستانو (٥٠ عاما)، حكومة البرازيل هدية قيمة بمناسبة إقامة أولمبياد ٢٠١٦ في ريو دي جانيرو، هي حساب يحمل اسم المدينة على"تويتر"(@riodejaneiro)، أنشأه من سنوات. وقام كاستانو بتسجيل العديد من الحسابات الخاصة بأماكن ومدن معروفة عام ٢٠٠٧ بعد وقت قصير من إنشاء موقع"تويتر"، الذي تأسس في يوليو ٢٠٠٦.

وبحسب "فرانس برس"، ناشد كاستانو السلطات البرازيلية طوال السنوات الماضية تولي إدارة الحساب واستخدامه للترويج للأولمبياد، وأتاه الرد بالموافقة مؤخرا، حيث قام بتسليم كلمة المرور الخاصة بالحساب إلى مسؤولين برازيليين.

وينوي كاستانو القيام بالأمر نفسه مع اليابان، التي سيقوم بتسليمها الحساب (@japan) على"تويتر"، لدى استضافة العاصمة طوكيو لأولمبياد ٢٠٢٠، موضحا أنه يقوم بذلك بالمجان. وعمل كاستانو في السابق كمصمم جرافيك، لكن الأزمة الاقتصادية في إسبانيا دفعته للعمل كماسح للأحذية بشوارع مدينة ملقة جنوبي إسبانيا، ليكسب نحو ٣٠ يورو يوميا.

من يقطع الكهرباء عن "قصر أردوغان"؟

أنقرة/ سكاي نيوز

كشفت فاتورة الكهرباء الخاصة بالقصر الرئاسي الجديد في تركيا لشهر كانون الثاني الفائت عن متأخرات تنذر بقطع الكهرباء عن مقر رئيس البلاد، رجب طيب أردوغان.

وبلغت فاتورة الكهرباء حوالي مليون و١٤٩ ألفا و٢٠٨ ليرات تركية (نحو نصف مليون دولار أميركي)، في حين بلغت المتأخرات ١٠٠ ألف ليرة تركية عن الشهر السابق.

ووفقا لأنظمة شركات الكهرباء، يقطع التيار في حال تجاوزت مدة التأخير أكثر من شهر، وفي حالة"قصر أردوغان"الموعد النهائي لتسديد المتأخرات هو يوم الأربعاء. ويبدو أن المعارضة، التي انتقدت ما سمته بإسراف السلطة في عملية تشييد القصر، تبحث عن موظف بشركة الكهرباء يجرؤ على"قطع التيار عن أردوغان".

١٠ ملايين زاروا موقع عبد الناصر

القاهرة/ رويترز

قالت مكتبة الإسكندرية إن الموقع الإلكتروني للرئيس المصري الأسبق جمال عبد الناصر «حظي» عام ٢٠١٤ بزيارة ١٠ ملايين مقابل خمسة ملايين زاروا موقع خلفه أنور السادات في العام نفسه. وتضم المواقع الإلكترونية لمكتبة الإسكندرية مواقع لعبد الناصر والسادات ومحمد نجيب، وموقع ذاكرة مصر المعاصرة، وهو مكتبة رقمية للمواد الثقافية والتاريخية الخاصة بتاريخ مصر منذ بداية حكم محمد علي عام ١٨٠٥ حتى عام ١٩٨١. وقالت المكتبة في بيان إن مواقعها الإلكترونية شهدت عام ٢٠١٤ زيارة ٢١٦ مليون زائر، وإن موقع «مستودع الأصول الرقمية» وهو «أكبر مجموعة رقمية باللغة العربية» سجل أعلى نسبة للزيارة وبلغت نحو ١٢٧ مليون زائر.

ريال مدريد يتغلب على برشلونة.. فيسبوكياً

مدريد/ أ.ف.ب

لا تنتهي المنافسة بين أهمّ أندية العالم في كرة القدم على أرض الملعب، بل تستمرّ الحرب بين الأندية على مواقع التواصل الاجتماعي، حيث يحاول كل نادٍ نقل قاعدته الجماهيرية من المدرّجات إلى العالم الافتراضي.

تتشابه نتائج المنافسة بين الأندية على الإنترنت، مع النتائج والإحصاءات لأدائها على أرض الملعب. إذ تنحصر المنافسة الشرسة على مواقع التواصل الاجتماعي بين الفريقين الأشهر في العالم، ريال مدريد وبرشلونة. ويتغيّر عدد المعجبين والمتابعين على مواقع التواصل الاجتماعي بشكل دائم، فتارة يتفوّق ريال وطوراً يتقدّم برشلونة.

وفي الوقت الراهن، يتصدّر ريال مدريد الإسباني قائمة الفرق صاحبة أكبر قاعدة معجبين ومتابعين على موقعي"فايسبوك"و"تويتر"، بأكثر من ٩٦ مليوناً و٩٠٠ ألف مشجّع. وتُعتبر حسابات النادي"الملكي"على مواقع التواصل الاجتماعي الأكثر نشاطاً، فيشارك النادي مشجّعيه صوراً حصريّة للتدريبات، وينقل إليهم آخر تصريحات المدرّب كارلو أنشيلوتي ونجوم الفريق، وآخر الأخبار ذات الصلة.

ويأتي نادي برشلونة ثانياً، مع أكثر من ٩٦ مليون و٨٠٠ ألف مشجّع، أي بفارق بسيط عن غريمه التقليدي ريال مدريد. ويحاول النادي التواصل مع جمهوره عبر"فايسبوك"بشكل دائم، من خلال طرح الأسئلة عليه وطلب التصويت لـ"أفضل لاعب في المباراة"، أو عبر إستراتيجية"أضغط أعجبني على الصورة وشاركها مع رفاقك لتشجيع برشلونة".

أمّا ثالث أكبر قاعدة جماهيرية على مواقع التواصل الاجتماعي، فيملكها نادي مانشستر يونايتد الإنكليزي، الذي يصل عدد متابعيه إلى أكثر من ٦٩ مليوناً و٦٠٠ ألف على"فايسبوك"و"تويتر". وتتميّز صفحته على "فايسبوك"بالصور الحصريّة التي يكتب عليها بأحرف كبيرة"هدف!"، عند تسجيل أي لاعب في مرمى الفريق الخصم.

جديد دار المدى

حكايات بغدادية

للأب انستاس ماري الكرملي

تحقيق: د. داود سلوم

صدر عن دار المدى بدمشق كتاب"حكايات بغدادية"للأب انستاس ماري الكرملي، حققه الدكتور داود سلوم، والكتاب يقع في ٥٤٤ صفحة من القطع الكبير، ويضم حكايات من الموروث الشعبي العراقي كان قد صاغها الكرملي باللهجة العامية العراقية، وتحديدا البغدادية.

واللافت ان محقق الكتاب يقوم هنا بتحويل النص العامي إلى اللغة الفصحى، فيضم الجزء الأول من الكتاب الحكايات باللغة الفصحى، وفقا لصياغة المحقق، أما الجزء الثاني فيضم الحكايات ذاتها ولكن بلهجتها العامية الأصلية، ولعل مثل هذا الإجراء يعد سابقة ويفتح الباب أمام الاطلاع على مختلف القصص وحكايات الموروث الشعبي في العالم العربي بعد ان يجري نقلها إلى اللغة الفصحى، على اعتبار ان عائق اللهجة العامية يحد كثيرا من انتشار الحكايات الشعبية.

يضم الكتاب، ٥٢ حكاية، وتروي كل واحدة منها قصة ما من القصص التي يختلط الخيال فيها بالواقع، وتمتزج الثقافة الشعبية بالوقائع الرمزية، وتتداخل اليوميات البسيطة العابرة مع تأملات صوفية وفلسفية أحيانا، والملاحظ أن كل الحكايات تبدأ بجملة افتتاحية واحدة هي"اهناك مهناك"، أي: هناك ما هناك، وتنتهي بجملة ختامية هي"جنه عندكم وجينه"، أي:"كنا عندكم وجئنا".