المدى

رئيس مجلس الادارة
رئيس التحرير
فخري كريم

جريدة سياسية يومية

20 صفحة
500 دينار

العدد (3005) السنة الحادية عشرة - الاربعاء (12) شباط 2014

http://www.almadapaper.net Email: info@almadapaper.net

تنشر تزامنا مع صحيفة "الحياة"

روى قصة الثورة الليبية وما أصابها بعد انتصارها

محمود جبريل: شاهدت جثة القذافي مصابة برصاصتين ولم ألحظ رضوضاً

الحلقة -٥- نص اللقاء ص ٥

ملحق اليوم

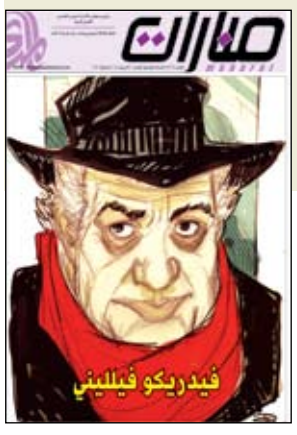

الكهرباء لا تنقطع عن الفلوجة.. ولا اتصالات إلا في هيت وراوة

اعلان المالكي "النصر" يثير استغراب الأنبار: القصف والاشتباكات مستمران

□ بغداد / المدى

استغرب نواب عن الانبار تصريحات رئيس مجلس الوزراء نوري المالكي بشأن "انتصار الدولة" على الارهاب، واكدوا ضبابية ما يجري في الانبار حتى اليوم بعد ستة اسابيع من القتال، واكدوا ان العمليات العسكرية ونشاطات المسلحين متواصلة في الرمادي والفلوجة ، لافتين الى ان مبادرة القاء السلاح التي ترعاها الحكومة المحلية في الانبار بتأييد من الحكومة الاتحادية "تراوح مكانها" بسبب عدم استجابة حكومة بغداد للبنود المذكورة في المبادرة، وابرزها انسحاب الجيش من المدن، وتحويل محاكمة النائب احمد العلواني الى الانبار.

وكان رئيس مجلس الوزراء نوري المالكي، قال في بيان امس الاول ان "الانتصارات ما كانت لتتحقق الا بالتكاتف والتلاحم بين القوات المسلحة إلى جانب أهلهم وعشائرهم"، واكد ان الحكومة ستقوم بتعويض المتضررين، مضيفا ان "الحكومة تجدد عزمها على دعم العشائر التي انتفضت ضد الإرهاب واستيعاب المقاتلين من أبنائها في الجيش والشرطة"، وكشف عن "تخصيص الأموال اللازمة لتعويض المتضررين وتكريم الشهداء وعوائلهم وإعمار المحافظة".

وقال النائب عن الانبار حامد المطلك في تصريح الى "المدى" امس ان "كلام قيادة القوات البرية حول انتهاء العمليات العسكرية في الرمادي ضبابي وغير دقيق"، مؤكدا استمرار القصف والاشتباكات في بعض المناطق من المدينة.

الى ذلك قالت عضو مجلس محافظة الانبار نهلة الراوي في حديث مع "المدى" بان الاتصالات في غربي المحافظة "حيث تسكن" تعود بشكل متقطع الى المنطقة، لكنها بحال افضل من الرمادي والفلوجة، وقالت ان "مناطق غربي المحافظة، في هيت والقائم، افضل حالا من باقي مدن الانبار".

■ التفاصيل ص ٢

النجيفي يرفع الجلسة الى الخميس لعدم اكتمال النصاب

البرلمان يحذر من إفلاس الحكومة خلال شهرين إذا لم تمرر الموازنة

□ بغداد / المدى

دعت اللجان المالية والاقتصادية في البرلمان، امس الثلاثاء، الى التعامل بجدية مع تحذيرات صندوق النقد الدولي بشأن توسع الإنفاق الحكومي في العراق، وتداعياته على الاحتياطي النقدي.

رئيس اللجنة المالية شدد على ضرورة إعادة النظر في خطط الإنفاق الحكومي، معتبرا ان الزيادة السنوية ستؤدي الى تشويه الموازنة العامة وتضر بمواردنا النفطية. ورغم وصفه تحذيرات النقد الدولي بـ"مجرد توقعات"، اكد ان الحكومة مهددة بالإفلاس ونفاد احتياطها المالي في غضون ٣ اشهر اذا لم تمرر الموازنة. الى ذلك قال توقع عضو في اللجنة الاقتصادية أن تشهد أسعار النفط انخفاضا ملحوظاً خلال ٢٠١٤ بسبب عودة النفط الايراني الى الاسواق، مؤكدا ان الموازنة تفتقر الى رؤية اقتصادية واضحة، بسبب إشراف اشخاص "غير مختصين"، محذرا من المساس باحتياطي العراق في صندوق الدي اف اي او اموال البنك المركزي. وكان صندوق النقد الدولي حذر الحكومة العراقية من المضي في تنفيذ خططها الإنفاقية للعام ٢٠١٤، مؤكدا انها ستواجه معدلات تضخم قياسية ستؤدي الى استنزاف احتياطيات البلاد من العملة الصعبة". ولفت صندوق الدولي الى حاجة العراق لان يكون النفط بسعر ١٠٥ دولارات على اقل تقدير ليتمكّن من تحقيق التوازن في ميزانيته.

■ التفاصيل ص٣

"المواطن" تتحدث عن ضغوط للتستر على مؤيدي المادة ٣٨

متحدون تتهم "التحالف الوطني" بتمرير تقاعد النواب: الامتيازات عادية جداً

□ بغداد / المدى برس

أكدت كتلة متحدون للإصلاح، أمس الثلاثاء، أن نواب التحالف الوطني هم الذين مرروا قانون التقاعد الموحد، وفي حين عدت أن التصويت على القانون أثبت "حجم المزايدات" السياسية لدى الأحزاب التي "تقول شيئاً وتفعل بعكسه"، اعتبرت أن ما تضمنه "عادي جداً ولا يعد امتيازاً".

في هذه الاثناء طلبت كتلة المواطن من هيئة رئاسة البرلمان "بالكشف" عن أسماء النواب المصوتين على المادة ٣٨ من قانون التقاعد، مشيرة الى أن الكتل البرلمانية أصبحت "تزايد سياسيا" بموضوع التصويت، مؤكدة أن العديد من النواب "يعلنون بأنهم صوتوا ضد فقرة الامتيازات ويمارسون الضغط سراً لعدم كشف الأسماء".

وفي هذا السياق، قال النائب حيدر الملا، عضو كتلة متحدون للإصلاح، إن "نواب التحالف الوطني هم من مرروا قانون التقاعد الموحد، برغم ادعاء غالبيتهم عكس ذلك"، مشيراً إلى أن "نواب متحدون وباقي ائتلاف العراقية لم يحضروا جلسة التصويت على القانون، باستثناء سبعة من العراقية، كما أن ٣٥ نائباً من التحالف الكردستاني فقط حضروا الجلسة".

■ التفاصيل ص٣

من أين هذه الجرأة على إدمان المغامرة بأرواحنا وأموالنا ومستقبلنا..؟!

كلام اليوم

سعد أحمد

عُرف عن صدام حسين قدرته الفائقة على تحويل الهزائم إلى انتصارات، ليس بمعزل عن خوف المحيطين به من استدراجهم إلى الاختلاف معه، أو مجرد ضعف الحماسة في التفاعل مع ما يراه. وقد تحقق ذلك له لأول مرة بعد عشر سنوات من ارتكابه جريمة قتل كان الضحية فيها قريبه المعلم في تكريت، ثم تكرر ذلك اثر قيادته منظمة حنين السرية التي صفّى بأدواتها البشرية الممسوخة، رفاق حزبه، ثم معارضيه. واستقام له الأمر كلياً بعد ان صار "السيد النائب" ثم "الرئيس القائد"، حيث انطلقت السلسلة المتصلة من المذابح والتصفيات والاغتيالات التي حولته إلى دراكيولا، لا يأتيه الباطل أينما ادار أسلحة جرائمه.

ومن ذلك الكم المتراكم من التاريخ الإجرامي، وما مكّنه له من إثارة الرعب والهلع في نفوس اقرب المقربين اليه، حتى آل بيته الأقربين، صار مطلق الحرية والإرادة في قيادة البلاد، وفي العبث بأقدار العراقيين ومصائرهم، فكانت سلسلة حروبه الداخلية ضد الشعب، والخارجية ضد الجيران العرب والمحيط الإقليمي، وما تيسر من "دونكيشوتياته" المغامرة في زمن القوة المفرطة في القدرة على استخدام النيران والتهديد بالأسلحة النووية.

في حربه مع إيران، قُتل وجُرح وأسر أكثر من مليون عراقي، وطارت من خزائن العراق كل عائداته النفطية الضخمة واحتياطياته من العملة الصعبة، ومن صندوق المستقبل وما اختُزن في باطن الأرض من ثروات، وهي التي تحولت إلى رهينة لتسديد مئات مليارات الدولارات. ثم توقفت الحرب، بلا تحقيق أي مطلب ممّا رفعه شعاراً يبرر شنّ الحرب، ومع ذلك هتف بنبرة القائد "الضرورة": لقد انتصرنا!

وفي احتلاله الكويت الشقيقة واندحار قواته في هزيمة مدوية أبكت العراقيين على جنودهم وضباطهم المغلوبين على أمرهم وهم ينحنون عند أقدام الجنود الأميركيين، لم يصبر صدام لينتظر توقف لهاث المنسحبين، فصاح: لقد انتصرنا!

وفي إبادته الآلاف في حشر انتفاضة آذار – شعبان، صاح على مرأى من مشهد الشهداء المذبوحين، والممزقين: لقد انتصرنا..!

كان مشهد ثنائية "الهزيمة – الانتصار" يتكرر طوال سنوات الخضوع لكوابيس سلطته المطلقة.

لم يكن صدام يعرف معنىً للهزيمة، فحروف هذه الكلمة لا وجود لها في قاموسه. منها، ينحت بعد كل هزيمة مشهداً مروعاً من الانتصار على جثامين الالاف ومئات الالاف من العراقيين والعراقيات، وعشرات مليارات الدولارات المبددة عبثاً، في طريق مجد زائف للقائد الضرورة الذي انتهى إلى جحر لا يليق بحيوان أليف يختفي فيه وهو حي، وقبر ينبشه أبناء جلدته بعد أيام على دفنه في مسقط رأسه.

ما الذي يجعل من الهزيمة انتصاراً..؟ وما الذي يُغري بذلك غير الغرور وغطرسة السلطة المخادعة، والتيه في متاهات البحث عن دوامها والانغماس في مباذلها وملذاتها الفانية..؟

كان صدام جلاداً، طاغية، مجبولاً على ارتكاب الجريمة والكبائر، ركب السلطة على حوامل دبابة، وخاض في نهر من الدم العراقي المستباح، مبتدئاً في ٨ شباط ١٩٦٣، ماراً بمتتاليات من القتل والسبي، وصولاً الى قصر الرئاسة فوق جثث قادة حزبه..

منذ أن تولى السيد المالكي السلطة، وهو ينتصر ويزحف على هامات معارضيه وحلفائه. يتخيل "العدو" متربصاً به من كل اتجاه، فيترصده ويباغته ويوقع به فينتصر عليه، وسرعان ما يصطفيه في حكومته، ليعلن انتصاره أيضاً، ولكن بالضربة القاضية هذه المرة ..!

لنستدرْ إلى الوراء، منذ أن تولى ولايته الأولى والثانية، ولنتابع صولاته ومسيرة انتصاراته. انها سلسلة لانهاية لها من الوعود والهزائم، انتهت إلى ما نحن عليه من موت يومي وخرائب وقلق على المستقبل المنظور.

لم يصغ الى صوت اقرب المقربين إليه، ومناشداتهم له بتقليب الأمور قبل اتخاذ قرار مصيري، وقبول النصح المخلص: بالحوار والسياسة والامتثال لدعوات التعبئة الوطنية وتحقيق المطالب العادلة لأصحاب الحقوق، ومعالجة الأزمات والاحتقانات، ومحاربة الإرهاب وتجفيف مصادره، لا بتجييش العساكر وتنظيم صولات الموت المجاني، كما في الحويجة والرمادي والفلوجة.

من يعوّض القتلى والخسائر إذا فوجئنا في اي لحظة ان المالكي، يتراجع الى المربع الأول، ويقبل ما رفضه من نصح وحل، لانهاء المعركة ووقف الصولات على جبهات القتال..؟

من سيواجهه بالقول: انك مهزومٌ في الحالتين، فمن يعوض خسائرنا.. من..؟

هيئة الحج: ٢٥ الف عراقي سيؤدون المناسك

□ بغداد / المدى برس

أعلنت هيئة الحج والعمرة، امس الثلاثاء، عن شمول ٢٥١٧٤ عراقياً بالحج خلال العام الحالي، وفي حين بينت أن تخفيضها جاء من جانب السعودية نتيجة أعمال الترميم التي تقوم بها في المسجد الحرام، أكدت أنها ستلغي "الاستثناءات" بما فيها تلك المتعلقة بذوي الدرجات الخاصة.

وقال المدير العام للإعلام والعلاقات بالهيئة، نجم الساعدي، في حديث إلى (المدى برس)، إن "حصة العراق من الحجيج لعام ٢٠١٤ الحالي، تبلغ ٢٥١٧٤ حاجاً بعد تخفيضها من السلطات السعودية، بسبب أعمال الترميم التي تقوم بها للمسجد الحرام"، مشيراً إلى أن "الهيئة قررت إلغاء حصة ذوي الدرجات الخاصة والاستثناءات وشمول الراغبين بالحج جميعاً بالقرعة".

وأضاف الساعدي، أن "القرعة ستجرى الكترونياً بإشراف مهندسي برامجيات، ومجلس القضاء الأعلى وهيئة النزاهة"، متوقعاً "عدم حدوث أية مشاكل في القرعة".

وأوضح مدير الإعلام والعلاقات في هيئة الحج والعمرة، أن "الهيئة ستؤجر مساكن وطائرات للمشمولين بالحج بموجب القرعة"، لافتاً إلى أن "المبالغ التي دفعها من لم تظهر أسماؤهم بالقرعة ستعاد لهم".

وكانت هيئة الحج والعمرة قد حددت العاشر من شباط الحالي، موعداً للتقديم على الحج، وبينت أن القرعة ستكون للمشمولين بأداء الشعائر المقدسة لعامين، هما ٢٠١٤ الحالي، و٢٠١٥ المقبل.

■ التفاصيل ص ٦

المفوضية تستبعد ٢٠ مرشحاً في بابل

□ بابل / المدى برس

أعلنت المفوضية العليا المستقلة للانتخابات في بابل، ان عشرين مرشحا للانتخابات البرلمانية المقبلة تم استبعادهم لشمول بعضهم بإجراءات هيئة المساءلة والعدالة ولوجود سجل جنائي للبعض الآخر.

وقال مدير مكتب المفوضية في بابل وكالة يوسف صاحب في حديث الى (المدى برس) ان "المفوضية بلغت الكتل السياسية باستبعاد عشرين مرشحا للانتخابات البرلمانية المقبلة من أصل ٥٩٤ ومن جميع الكتل، بسبب شمول البعض منهم بإجراءات هيئة المساءلة والعدالة ولوجود سجل جنائي للبعض الآخر"، وأضاف صاحب ان "البطاقة الالكترونية الخاصة بانتخاب المواطنين يتم توزيعها باستمرار وبنسب عالية حيث وصل عدد البطاقات الموزعة لغاية اليوم أكثر من ٢١٥ ألف بطاقة من أصل مجموع البطاقات المخصصة للمحافظة والتي تتجاوز المليون بطاقة من خلال ٣٥ مركزا للتسجيل والتوزيع منتشرة في جميع أنحاء المحافظة".

■ التفاصيل ص ٣

مسلحون يقتلون ١٥ حارسا لانبوب نفطي في "عين الجحش"

□ بغداد / المدى

قتل ١٥ جنديا عراقيا على ايدي مجموعة مسلحين هاجموا مقرا عسكريا بعيد منتصف ليل الاثنين الثلاثاء قرب الموصل شمال العراق، فيما يواصل الجيش عملياته ضد تنظيم الدولة الاسلامية في العراق والشام في الانبار، وفيما اعلن دولة القانون سيطرة الجيش على مدينة الرمادي، قُتل تسع جنود بانفجار سيارة عسكرية مسروقة قام بتفخيخها المسلحون في جزيرة الخالدية في الرمادي.

وقال ضابط برتبة مقدم في الشرطة ومصدر في الطب العدلي لوكالة فرانس برس ان الجنود كانوا يحرسون انبوبا للنفط في قرية عين الجحش الواقعة في ناحية حمام العليل جنوب مدينة الموصل. واوضح المصدر الامني ان المسلحين "قتلوا جميع الجنود في الموقع العسكري وعددهم ١٥".

وجاء هذا الهجوم بعد مقتل تسعة من عناصر الشرطة العراقية الاثنين "بانفجار سيارة عسكرية مسروقة في جزيرة الخالدية" الواقعة بين الفلوجة (٦٠ كلم غرب بغداد) والرمادي بحسب ما افاد المقدم في الشرطة حماد الطكطاكي.

■ التفاصيل ص ٢

الفلبين تعتزم إرسال ١٠ آلاف عامل الى العراق

□ بغداد / المدى برس

أعلنت الحكومة الفلبينية، امس الثلاثاء، عن عزمها "إرسال ١٠ آلاف فلبيني" للعمل في العراق، وبينت أنها "تنتظر توقيع اتفاقية مشتركة" مع الحكومة العراقية لتشغيل القوى العاملة، وأشارت الى أن العراق "يسعى الى استئجار ممرضات فلبينيات للعمل في مستشفياته".

وقال نائب الرئيس الفلبيني جيجومار بيناي، في بيان صحافي، على هامش لقائه بالسفير العراقي لدى مانيلا احمد كمال حسن الكمالي، ونقله موقع انكوايرر الإخباري (Inquirer)، وأطلعت عليه (المدى برس)، إنه "من الممكن إرسال ١٠ آلاف فلبيني كعامل أجير في العراق حال توقيع الحكومتين الفلبينية والعراقية البروتوكول الخاص بالاتفاقية الفلبينية ـ العراقية لتشغيل القوى العاملة".

وأضاف بيناي أن "وزارة الشؤون الخارجية تعمل بالتنسيق مع الجهات الحكومية المعنية لوضع الصيغة النهائية للبروتوكول"، متابعا "كان يتواجد في العراق سابقا قبل تطبيق الحظر على سفر العمالة الفلبينية في هذا البلد نحو ٤ آلاف عامل فلبيني".

وبين نائب الرئيس الفلبيني أن "العراق يسعى الى صياغة اتفاقية شراكة مع الحكومة الفلبينية لاستئجار ممرضات للعمل في المستشفيات العراقية"، متمنيا أن "تتطور العلاقات الثنائية بين العراق والفلبين".

وكان السفير الكمالي التقى بنائب الرئيس الفلبيني بيناي لمناقشة العلاقات الثنائية والتطلع نحو جذب الشركات الفلبينية للاستثمار في مشاريع إعادة اعمار البنى التحتية في البلاد.

وكانت وزيرة العمل الفلبينية روزاليندا بلدوز أعلنت، في تشرين الاول الماضي، أن حكومتها تسعى إلى توقيع اتفاقية ثنائية جديدة مع العراق لإرسال المزيد من العمال الفلبينيين"، وأكدت أنها رفعت الحظر عن ارسال العمال الى العراق بعد تحسن وضعه الأمني"، فيما أشارت إلى أن بلادها تتحفظ على إرسال العمال لبعض مدن العراق.

شناشيل

▪ عدنان حسين
adnan.h@almadapaper.net

افتراضات

الحمّى تأتي دائماً من الرجلين، بحسب الموروث الشعبي. أفترض ان الحكومة –حكومتنا ما غيرها– فيها حمّى شديدة الآن، صاعدة إليها من رجليها، ورجلا الحكومة هما حلفاؤها، وبالذات حلفاء حزب الدعوة بوصفه الحزب الحاكم.

افتراضي هذا قائم على افتراض آخر هو أن حزب الحكومة مُحرج مما فعله حلفاؤه بالتعدي بالمتفجرات على مكاتب إحدى الصحف المحلية، وتهديد العاملين فيها، وتنظيم تظاهرة في قلب بغداد جرى فيها تمجيد زعيم دولة أجنبية كما لم يُمجّد أي زعيم عراقي في السنوات الأخيرة.

أفترض أن الحكومة وحزبها في حرج شديد وحمّى شعواء لأنه لم يعد من السهل عليهما مواصلة حملاتهما ضد دول جوار أخرى، كالسعودية وتركيا وقطر، بالتدخل في الشؤون الداخلية للبلاد، فأي كلام من هذا القبيل سيبدو مثيراً لعلامات التعجب والاستفهام، بل الاستهزاء والاستنكار. فما من عاقل سيصدق أن الحكومة –حكومتنا– مهتمة بالسيادة الوطنية ومكترثة بالاستقلال الوطني، فيما هي تغضّ الطرف وتوصد الآذان بالصمغ عن نشاطات من النوع الذي جرى أول من أمس في العاصمة.

من الان فصاعداً، أي كلام يتهم السعودية وتركيا وقطر بالتدخل في شؤوننا الداخلية سيعطي صدقية للكلام الذي يتهم حكومتنا وحزبها ورئيسها بالانحياز الى ايران أو في الأقل التهاون معها.

ما كان للحكومة ورئيسها وحزبها أن يقابلوا بالصمت ما حدث أول من أمس.. انه صمت مريب للغاية، ولابد من القيام بشيء، قولاً أو عملاً، لتدارك الأمر.

عندما قُتلت الأميرة البريطانية دايانا في حادث سيارة في ٣١ آب ١٩٩٧، عقد الذهول ألسنة أفراد العائلة المالكة، فيما خيّم حزن بالغ على الشعب البريطاني الذي انتظر من ملكته كلمة لمواساته وتأبين أميرته، ولما طال الانتظار ثلاثة أيام خرجت إحدى الصحف اليومية الشعبية بمانشيت يقول: ((قولي شيئاً يا أمنا!))، وكان ذلك واحداً من أقوى المانشيتات في تاريخ الصحافة، حتى ان الملكة اليزابيث الثانية المعنية بالمانشيت ظهرت الى الناس عبر شاشة التلفزيون مساء ذلك اليوم وقالت كلاماً في الأميرة الفقيدة المحبوبة أقرب إلى الشعر.

ما كان يجدر بالحكومة أن تتهاون حيال ما حدث، لأن السكوت عما حدث يزعزع أركان شرعيتها، فما معنى أن تكون لدينا حكومة ولا تفعل شيئاً لمواطنيها المهددين داخل أراضيها وفي حدود سلطتها وسيادتها بسبب دولة أجنبية؟ وما كان للبرلمان هو أيضاً أن يصمت ولا يستنكر الفعل ولا ينتقد الحكومة عن موقفها المفرّط بالسيادة والاستقلال.

أفترض الآن ان هذا الكلام سيجعل الحكومة تستحي على حالها وتأمر برفع الصور الكبيرة التي تُركت في ساحة الفردوس وغيرها، فبقاؤها سيظل شاهداً على تفريط هذه الحكومة بسيادتنا واستقلالنا الوطني.

الكهرباء لا تنقطع عن الفلوجة.. ولا اتصالات إلا في هيت وراوة

اعلان المالكي "النصر" يثير استغراب نواب الأنبار: القصف مستمر والاشتباكات متواصلة

استغرب نواب عن الانبار تصريحات رئيس مجلس الوزراء نوري المالكي بشأن "انتصار الدولة" على الارهاب، واكدوا ضبابية ما يجري في الانبار حتى اليوم بعد ستة اسابيع من القتال، واكدوا ان العمليات العسكرية ونشاطات المسلحين متواصلة في الرمادي والفلوجة ، لافتين الى ان مبادرة القاء السلاح التي ترعاها الحكومة المحلية في الانبار بتأييد من الحكومة الاتحادية "تراوح مكانها" بسبب عدم استجابة حكومة بغداد للبنود المذكورة في المبادرة، وابرزها انسحاب الجيش من المدن، وتحويل محاكمة النائب احمد العلواني الى الانبار.

عناصر من الجيش في الرمادي – ا ف ب

□ بغداد/ وائل نعمة

وكان رئيس مجلس الوزراء نوري المالكي، قال في بيان امس الاول ان "الانتصارات ما كانت لتتحقق الا بالتكاتف والتلاحم بين القوات المسلحة إلى جانب أهلهم وعشائرهم"، واكد ان الحكومة ستقوم بتعويض المتضررين، مضيفا ان "الحكومة تجدد عزمها على دعم العشائر التي انتفضت ضد الإرهاب واستيعاب المقاتلين من أبنائها في الجيش والشرطة"، وكشف عن "تخصيص الأموال اللازمة لتعويض المتضررين وتكريم الشهداء وعوائلهم وإعمار المحافظة".

وقال النائب عن الانبار حامد المطلك في تصريح الى "المدى" امس ان "كلام قيادة القوات البرية حول انتهاء العمليات العسكرية في الرمادي ضبابي وغير دقيق"، مؤكدا استمرار القصف والاشتباكات في بعض المناطق من المدينة.

ويضيف المطلك "نتمنى ان يكون حديث قيادة العمليات البرية حول الاوضاع الامنية في الرمادي، امرا حقيقيا حتى يسحب البساط من تحت اقدام المتذرعين بوجود مسلحين وعلى ضوئها يتواصل القصف المدفعي على مناطق الانبار"، مشددا على ان "الاوضاع الميدانية تشير الى العكس، حيث ان الاشتباكات مستمرة بين الجيش والمسلحين، ولا تزال القوات الامنية تتعرض لضربات واستهداف من بعض الجماعات المسلحة، والقصف مستمر على الفلوجة والرمادي".

وكشف المطلك عن استمرار نزوح المدنيين من الفلوجة وسط القصف والاشتباكات، مؤكدا ان الحلول التي ترعاها الحكومة المحلية وبعض العشائر لانهاء العمليات العسكرية في الانبار، لم "نر لها اي ملامح حتى الآن".

وكان مسؤولون محليون كشفوا لـ"المدى" الاسبوع الماضي عن التوصل لاتفاق مبدئي ترعاه الحكومة المحلية، يتضمن ١٣ نقطة لحل أزمة الانبار وتحديدا الفلوجة، تتضمن تخلي المسلحين عن السلاح، مقابل انسحاب الجيش الى ثكناته خارج المدن، لكنهم في الوقت نفسه شككوا بنجاح المبادرة لغياب الضمانات بعدم ملاحقة المسلحين قضائيا، وانتقدوا استمرار القصف المدفعي على الفلوجة في أجواء مناقشة المبادرة.

الى ذلك قالت عضو مجلس محافظة الانبار نهلة الراوي في حديث مع "المدى" بان الاتصالات في غربي المحافظة "حيث تسكن" تعود بشكل متقطع الى المنطقة، لكنها بحال افضل من الرمادي والفلوجة، وقالت ان "مناطق غربي المحافظة، في هيت والقائم، افضل حالا من باقي مدن الانبار".

واضافت ان تربية الانبار اكدت اجراء امتحانات نصف السنة "المؤجلة بسبب الاحداث الامنية" في الثامن عشر من شباط الحالي في موعدها المحدد في هيت والقائم، فيما شككت التربية، بحسب الراوي، بقدرتها على اجرائها في الفلوجة والرمادي.

وعلى الرغم من ان الراوي تقول ان "غربي المحافظة افضل امنيا وانسانيا من الفلوجة والرمادي"، الا ان المفارقة التي تتحدث عنها المسؤولة المحلية هو "استمرار الكهرباء في الفلوجة التي هجرها سكانها، وانقطاعها المتواصل في باقي المدن"، مشيرة الى ان "الاتصالات مقطوعة بشكل شبه تام في الفلوجة والرمادي، لكنها تأتي بشكل متقطع غربي المحافظة".

وتؤكد الراوي ان "المعارك في الرمادي ما زالت مستمرة، وتوجد بعض المناطق في المدينة تشهد اشتباكات متكررة"، نافية ان تكون تصريحات المسؤولين الامنيين "دقيقة" حول الرمادي، فيما قالت ان النازحين غربي المحافظة يعيشون في ظروف افضل من غيرهم، بسبب سكنهم في المدارس ورياض الاطفال، ولاتوجد عمليات عسكرية في تلك المناطق.

من جانب اخر تشير الراوي الى ان مبادرة حل الازمة في الانبار، التي ترعاها الحكومة المحلية، مازالت "تراوح في مكانها"، مؤكدة ان حكومة بغداد لم تتقدم خطوة واحدة، فيما يخص سحب الجيش من المدن او نقل محاكمة النائب احمد العلواني الى الانبار، كما لم تفصّل الحكومة الاتحادية النقاط الواردة في المبادرة، ومنها عدم ملاحقة المسلحين الذين يتخلون عن السلاح.

وكان رئيس مجلس الوزراء نوري المالكي أكد في بيان نشر على موقعه الالكتروني، ان الحكومة ستعمل بالتعاون مع الجميع على تنفيذ مبادرة الأنبار، وفيما بين انه سيتم دمج المقاتلين من ابناء عشائر المحافظة بالجيش والشرطة، اشار الى ان الحكومة ستخصص الأموال اللازمة لتعويض متضرري المحافظة.

مسلحون يقتلون ١٥ من حراس انبوب نفطي في نينوى

سيارة عسكرية مفخخة تقتل جنودا في الخالدية.. ودولة القانون يعلن سيطرة الجيش على الرمادي

□ بغداد/ المدى

قتل ١٥ جنديا عراقيا على ايدي مجموعة مسلحين هاجموا مقرا عسكريا بعيد منتصف ليل الاثنين الثلاثاء قرب الموصل شمال العراق، فيما يواصل الجيش عملياته ضد تنظيم الدولة الاسلامية في العراق والشام في الانبار، وفيما اعلن دولة القانون سيطرة الجيش على مدينة الرمادي، قُتل تسع جنود بانفجار سيارة عسكرية مسروقة قام بتفخيخها المسلحون في جزيرة الخالدية في الرمادي.

وقال ضابط برتبة مقدم في الشرطة ومصدر في الطب العدلي لوكالة فرانس برس ان الجنود كانوا يحرسون انبوبا للنفط في قرية عين الجحش الواقعة في ناحية حمام العليل جنوب مدينة الموصل (٣٥٠ كلم شمال بغداد).

واوضح المصدر الامني ان المسلحين "قتلوا جميع الجنود في الموقع العسكري وعددهم ١٥".

وجاء هذا الهجوم بعد مقتل تسعة من عناصر الشرطة العراقية الاثنين "بانفجار سيارة عسكرية مسروقة في جزيرة الخالدية" الواقعة بين الفلوجة (٦٠ كلم غرب بغداد) والرمادي (١٠٠ كلم غرب بغداد)، بحسب ما افاد المقدم في الشرطة حماد الطكطاكي.

كما وقع الهجوم على الجنود بعد يومين من مقتل ستة من عناصر الشرطة في هجوم محافظة صلاح الدين، حيث اعدم مسلحون عناصر الشرطة بعدما طلبوا منهم إقامة الصلاة لمعرفة ما اذا كانوا من السنة ام الشيعة، ليتبين انهم جميعهم من الشيعة.

الى ذلك، تواصل العمليات العسكرية في مدينة الانبار ضد عناصر الدولة الاسلامية في العراق والشام (داعش)، واسفرت خلال الساعات الماضية عن مقتل ١٩ مسلحا في شمال الرمادي.

وأوضح مقدم في الشرطة لفرانس برس ان "قوة من العشائر وبإسناد جوي، تمكنت من قتل ١٩ مسلحا ينتمون الى داعش في منطقة البو علي شمال الرمادي".

الى ذلك، أحكمت قوات عشائرية مساندة للحكومة قبضتها على منطقة البو عبيد الواقعة على الطريق السريع بين الفلوجة والرمادي.

وانتشر نحو ٤٠٠ مقاتل يحملون أسلحة ثقيلة وقناصات في محيط هذه المنطقة الاستراتيجية بقيادة الشيخ محمد علي سليمان الذي اشتكى من قلة الدعم الحكومي.

وقال سليمان الذي كان يحمل سلاحا قناصا لفرانس برس "نطالب رئيس الوزراء بارسال دعم عسكري من اجل تحرير منطقة البو بالي المجاورة".

واضاف "نحن نجاهد ضد الغرباء من عناصر داعش الذين جاءوا للاستيلاء على أراضينا ومواشينا، ونحن لا نرضى بهذا الامر".

واضاف "لا نريد ان يفرضون دينهم الجديد علينا، وهذا من المستحيل" مشددا "سنقاومهم حتى لو لم نتسلم دعما حكوميا".

ولجأ شيخ منطقة البو بالي عبد الوهاب عبد الفاضل البيلاوي مع اولاده وافراد عشيرته الى منطقة البو عبيد بعد ان تم حرق مضيفه ومنزله.

وقال لفرانس برس ان "هؤلاء المجرمين احتلوا ديارنا وقتلوا اولادنا، واليوم بيننا وبينهم نهر من الدماء".

وقتل سبعة من افراد عائلة الشيخ البيلاوي في مواجهات مع عناصر داعش، بينهم اثنان من اولاد اشقائه.

دمار خلفه احد التفجيرات التي ضربت سوق للخضار في بغداد – ا ف ب

وقال الشيخ لفرانس برس ان "هؤلاء العناصر الأجنبية فجروا مضايف الشيوخ وانتهكوا حرمات الدار وقتالهم بات واجبا ولا نحتاج الى فتوى بذلك".

واضاف "كل من يرفع السلاح بوجه الدولة كائنا من يكون فهو داعش (...) ليس هناك ثوار عشائر الثوار فقط من يقفون ضد داعش، سنحاسب العشائر التي بعض شيوخها من الذين وقفوا مع داعش".

الى ذلك، عرضت قناة العراقية الحكومية لقطات لقوات مكافحة الإرهاب، في منقطة البو فراج، ابرز معاقل داعش في الرمادي.

واظهرت اللقطات استيلاء هذه القوة الخاصة على عدد كبير من المخابئ والسيارات التي كان يستقلها عناصر داعش، وبدت المنطقة خالية من سكانها تماما.

الى ذلك قال النائب عن ائتلاف دولة القانون علي الشلاه في مؤتمر صحافي عقده بمبنى البرلمان وحضرته (المدى برس)، إن "العمليات العسكرية في الانبار تسير بنجاح كبير وبانضباط عال من قبل القوات المسلحة العراقية"، مؤكداً ان مدينة الرمادي بأكملها بيد الدولة العراقية.

واضاف الشلاه أن "القطاعات العسكرية في مدينة الفلوجة، استهدفت الحي الصناعي حيث تركز الإرهابيون، وقامت تلك القطاعات بطلعات جوية مهمة خلال اليومين الماضيين، أدت الى تفجير اكثر من ٧٠ سيارة مفخخة في موقع التفخيخ داخل الحي، معبراً عن "أسفه لاستخدام الحي الصناعي في الفلوجة كموقع للتفخيخ ولتصنيع العبوات الناسفة".

واشنطن تستنكر محاولة اغتيال النجيفي وتصفه بـ"الشريك القوي"

□ بغداد/ المدى

دانت السفارة الاميركية في بغداد محاولة اغتيال رئيس البرلمان أسامة النجيفي في مدينة الموصل اول من امس، ووصفت النجيفي "بالشريك القوي للولايات المتحدة"، كما دانت انقرة محاولة الاغتيال ايضا.

وقالت السفارة الاميركية في بغداد في بيان صدر عنها امس نقلا عن ماري هارف نائب المتحدث الرسمي لوزارة الخارجية الاميركية، واطلعت عليه "المدى" ان "الولايات المتحدة تعرب عن إدانتها الشديدة للهجوم الذي وقع اليوم على موكب رئيس مجلس النواب أسامة النجيفي في محافظة نينوى"، مضيفا ان "النجيفي يعتبر شريكاً قوياً للولايات المتحدة في جهودها التي تبذلها في العراق، ونحن ممتنون لسلامته وعدم إصابته في هذا الحادث".

واشار البيان الى ان "الهجوم يجسد عمق الخطر الذي تشكله الجماعات الإرهابية على العراقيين كافة، كما يعكس مدى أهمية القادة العراقيين من مختلف الأطياف الذين يسعون معاً لاستئصال شأفة الجماعات المتشددة".

واعرب ت الولايات المتحدة بحسب البيان عن "وقوفها إلى جانب الشعب العراقي ومواصلتها العمل الوثيق مع القادة السياسيين والأمنيين العراقيين بغية محاربة أولئك الذين يقومون بمثل هذه الأفعال المشينة".

ودانت وزارة الخارجية التركية ايضا محاولة اغتيال النجيفي وقالت في بيان امس إن" تركيا تستنكر بشدة محاولة اغتيال رئيس مجلس النواب العراقي اسامة النجيفي"، موكدة أن "الذين يستهدفون وحدة الشعب العراقي بهدف دفعه الى التناحر على أسس عرقية ومذهبية".

واعربت الخارجية التركية عن "مواساتها للقتلى والجرحى من أفراد الشعب العراقي". ودان رئيس البرلمان العربي احمد بن محمد الجروان، محاولة اغتيال رئيس مجلس النواب اسامة النجيفي، داعياً الحكومة العراقية الى دحر الإرهاب بكافة اشكاله.

ونقلت وكالة انباء الامارات "وام" عن الجروان قوله، اننا "في البرلمان العربي نستنكر بشدة مثل هذه الاعمال الارهابية الآثمة ونقف بشدة ضد سياسة التفجير والاغتيالات".

ودعا الجروان الحكومة الى "دحر الارهاب بكل اشكاله حفاظاً على امن واستقرار ووحدة الشعب العراقي الشقيق".

وكان رئيس البرلمان العراقي قد نجا من محاولة اغتيال وقعت، اول من امس الاثنين،بانفجار عبوة ناسفة استهدفت موكبه لدى مروره في حي سومر، جنوب شرقي الموصل، مما أسفر عن إصابة احد عناصر حماية النجيفي بجروح.

يذكر أن محافظة نينوى مركزها مدينة الموصل، تعد من المحافظات الساخنة التي تشهد أعمال عنف متواصلة، فضلاً عن حراك شعبي مناوئ للحكومة الاتحادية منذ أكثر من عام.

رئيس مجلس الادارة رئيس التحرير
فخري كريم
المدير العام
غادة العاملي
رئيس التحرير التنفيذي
عدنان حسين
نائب رئيس التحرير
علي حسين
سكرتير التحرير الفني
ماجد الماجدي
المدير الفني
خالد خضير

جريدة سياسية يومية تصدر عن مؤسسة المدى للإعلام والثقافة والفنون

بغداد. شارع أبو نواس – محلة ١٠٢ – زقاق ١٣ بناء ١٤١
هاتف: ٧١٧٨٨٥٩ . ٧١٧٧٩٨٥
كردستان. أربيل. شارع برايتي
دمشق. شارع كرجية حداد
ص.ب:٨٢٧٢ أو ٧٣٦٦
هاتف: ٢٣٢٢٧٥ – ٢٣٢٢٢٧٦
فاكس:٢٣٢٢٢٨٩
بيروت. الحمرا.شارع ليون
بناية منصور. الطابق الاول
تليفاكس: ٧٥٢٦١٦ . ٧٥٢٦١٧
التوزيع: وكالة المدى للتوزيع
مكاتبنا: بغداد/ كردستان/ دمشق/ بيروت/ القاهرة/ قبرص

AL – MADA
General Political Daily
Issued by : Al – Mada Establishment for Mass Media، culture & Art

طبعت بمطابع مؤسسة المدى للاعلام والثقافة والفنون

نواب قلقون من انخفاض أسعار النفط: إنذار النقد الدولي جاد

البرلمان يحذر من إفلاس الحكومة خلال شهرين إذا لم تمرر الموازنة

□ بغداد / محمد صباح

دعت اللجان المالية والاقتصادية في البرلمان، امس الثلاثاء، الى التعامل بجدية مع تحذيرات صندوق النقد الدولي بشأن توسع الإنفاق الحكومي في العراق، وتداعياته على الاحتياطي النقدي.

رئيس اللجنة المالية شدد على ضرورة إعادة النظر في خطط الإنفاق الحكومي، معتبرا ان الزيادة السنوية ستؤدي الى تشويه الموازنة العامة وتضر بمواردنا النفطية. ورغم وصفه تحذيرات النقد الدولي بـ"مجرد توقعات"، اكد ان الحكومة مهددة بالإفلاس ونفاد احتياطها المالي في غضون ٣ اشهر اذا لم تمرر الموازنة.

الى ذلك قال توقع عضو في اللجنة الاقتصادية أن تشهد أسعار النفط انخفاضا ملحوظاً خلال ٢٠١٤ بسبب عودة النفط الايراني الى الاسواق، مؤكدا ان الموازنة تفتقر الى رؤية اقتصادية واضحة، بسبب إشراف اشخاص "غير مختصين"، محذرا من المساس باحتياطي العراق في صندوق الدي اف اي او اموال البنك المركزي.

وكان صندوق النقد الدولي حذر الحكومة العراقية من المضي في تنفيذ خططها الإنفاقية للعام ٢٠١٤، مؤكدا انها ستواجه معدلات تضخم قياسية ستؤدي الى استنزاف احتياطيات البلاد من العملة الصعبة". ولفت صندوق الدولي الى حاجة العراق لان يكون النفط بسعر ١٠٥ دولارات على اقل تقدير ليتمكّن من تحقيق التوازن في ميزانيته.

وتعليقا على ذلك يقول النائب حيدر العبادي، رئيس اللجنة المالية البرلمانية، أن "تقييم صندوق النقد الدولي لخطط الحكومة الانفاقية هو مجرد توقعات قد تصدق وقد لا تصدق"، عادا احتساب الموازنة على اساس ٩٠ دولارا لبرميل النفط بانه "لا بأس بها."

وأضاف العبادي، لـ"المدى" أمس، بالقول "لكن في حالة وجود انهيار في الاقتصاد العالمي فالامر مختلف جذريا"، ورأى ان "خفض سعر احتساب برميل النفط في الموازنة يحتاج لاستقطاعات كثيرة في نفقات الحكومة"، مؤكدا "عدم إمكانية خفض رواتب الموظفين ولا الموازنة الاستثمارية ولا مخصصات البترودولار".

وتابع رئيس اللجنة المالية البرلمانية "اتفق مع تقرير صندوق النقد من حيث ضرورة تقليل النفقات والسيطرة عليها لان نفطنا محدود الانتاج وحتى في التصدير وبالتالي فان توسع النفقات سيؤدي إلى تشويه الموازنة". وحذر من ان "عدم تمرير الموازنة سيؤدي الى نفاد احتياطي الحكومة خلال شهري ايار أو حزيران".

الى ذلك وصف عضو آخر في اللجنة المالية تقرير صندوق النقد الدولي حول انفاق الحكومة، بأنه "منطقي"، معللا ذلك بان "كل حسابات الدولة العراقية ومواردها تعتمد على إيرادات النفط".

وقال النائب دلير عبد القادر في تصريح لـ"المدى"، ان "استعادة ايران لموقفها الدولي واستخلاص الفحم بكميات كبيرة في امريكا سيؤثر على اسعار النفط"، مضيفا "اتوقع هبوطا في أسعار النفط في الاسواق العالمية مما سينعكس على الموازنة الاتحادية".

ورأى عبدالقادر ان "العراق لا يستطيع الايفاء بحجم اسعار وكميات النفط المقدرة في الموازنة"، مرجحا ان "تواجه ايرادات النفط في السنة القادمة عجزا كبيرا"، مشددا على "ضرورة معالجة هذا العجز قبل اقرار موازنة عام ٢٠١٤ من اجل تفادي اية كارثة اقتصادية."

وتابع عضو اللجنة المالية بالقول "اذا ما بلغ عجز الموازنة ٥٠٪ فان ذلك يلزم الدولة باعلان افلاسها"، لكنه استدرك بالقول "استبعد هبوط اسعار النفط تحت الـ ٩٠ دولارا".ومن جانبه، يرى النائب محما خليل، عضو اللجنة الاقتصادية البرلمانية، ان "تقديرات الموازنة لم تأخذ التطورات الاقتصادية التي تشهدها منطقة اليورو وجنوب شرق اسيا والعلاقات الإيرانية مع ٥+١ والملف النووي وما صاحبه من انفراج وانتاج منظمة اوبك من النفط".

واضاف خليل، في حديث لـ"المدى"، بالقول ان "الرؤية الاقتصادية التي اعدت الموازنة الاتحادية كانت ضبابية وغير واضحة ولم يضعها المختصون والمعنيون"، معتبرا انها "ليست موازنة بل هي مجرد تخصيصات".

وحذر عضو التحالف الكردستاني من "تجاوز الحكومة او اية جهة على احتياطي العراق في صندوق DFI او البنك المركزي"، مبديا تخوفه من ان "يؤدي انخفاض أسعار النفط الى توسيع العجز بشكل كبير وأكثر مما هو عليه".

استبعاد ٢٠ مرشحاً للانتخابات في بابل بسبب "المساءلة" والسجلات الجنائية

□ بابل / المدى برس

أعلنت المفوضية العليا المستقلة للانتخابات في بابل، ان عشرين مرشحا للانتخابات البرلمانية المقبلة تم استبعادهم لشمول بعضهم بإجراءات هيئة المساءلة والعدالة ولوجود سجل جنائي للبعض الآخر.

وقال مدير مكتب المفوضية في بابل وكالة يوسف صاحب في حديث الى (المدى برس) ان "المفوضية بلغت الكتل السياسية باستبعاد عشرين مرشحا للانتخابات البرلمانية المقبلة من أصل ٥٩٤ ومن جميع الكتل، بسبب شمول البعض منهم بإجراءات هيئة المساءلة والعدالة ولوجود سجل جنائي للبعض الآخر"، مشيرا إلى إن "المفوضية أمهلت الكتل السياسية ثلاثة ايام تنتهي اليوم لاستبدالهم بمرشحين آخرين".

وأضاف صاحب ان "البطاقة الالكترونية الخاصة بانتخاب المواطنين يتم توزيعها باستمرار وبنسب عالية حيث وصل عدد البطاقات الموزعة لغاية اليوم أكثر من ٢١٥ ألف بطاقة من أصل مجموع البطاقات المخصصة للمحافظة والتي تتجاوز المليون بطاقة من خلال ٣٥ مركزا للتسجيل والتوزيع منتشرة في جميع أنحاء المحافظة".

وتابع مدير مكتب المفوضية في بابل ان "المفوضية مستمرة بتسجيل معلومات بطاقة (البايومتري) والتي وصلت الاستمارات التي تم اكمالها الى اكثر من ١٥ الف استمارة وتم اخذ معلومات كاملة عنهم من اجل عمل بطاقات ذكية تستخدم في شتى المجالات".

وكانت مفوضية الانتخابات أعلنت، في (٤ من شباط ٢٠١٤)، عزمها إجراء الانتخابات البرلمانية في موعدها المحدد نهاية نيسان المقبل بعد إكمال الجوانب اللوجستية والفنية، وفيما توقعت القضاء على "الإرهاب" في بعض المحافظات التي تشكو "مشاكل" أمنية حتى يتسنى لها إجراء الانتخابات.

يذكر أن المفوضية العليا المستقلة للانتخابات أعلنت في الـ٢٩ من كانون الثاني ٢٠١٤، عن ارقام الكيانات السياسية المشاركة في الانتخابات البرلمانية، وأكدت أن عدد الكيانات بلغ ١٠٧ كيانات، فيما شددت انها "عازمة على إجرائها في موعدها المحدد الـ٣٠ من نيسان ٢٠١٤.

ومن المقرر أن تجرى الانتخابات النيابية في نهاية نيسان من عام ٢٠١٤ حسب قرار صدر من رئاسة الجمهورية.

التحالف الوطني ينسحب من جلسة البرلمان "احتجاجاً" على عدم إدراج الموازنة

□ بغداد / المدى برس

أعلن نائب عن التحالف الوطني، عن انسحاب كتلته من جلسة أمس "احتجاجا على عدم إدراج قانون الموازنة الاتحادية" ضمن جدول الأعمال، فيما أكد ان رئاسة البرلمان أجلتها الى يوم الخميس تخوفا من عدم اكتمال النصاب بغياب التحالف الكردستاني.

وقال النائب عن ائتلاف دولة القانون حيدر العبادي، في مؤتمر صحافي عقده بمبنى البرلمان وحضرته (المدى برس)، "كان من المفترض أن تدرج رئاسة البرلمان قانون الموازنة على جدول الاعمال، بعد أن تم الانتهاء من صياغتها في اللجنة المالية، الا انها اعتذرت بتخوفها من غياب الكرد عن جلسة البرلمان في حال ادراج الموازنة ،مما سيؤدي الى اختلال النصاب القانوني لعقد الجلسة"، مبديا "استغرابه من تصرف رئيس المجلس".

وتابع العبادي أن "الجلسة أجلت الى يوم الخميس وستتضمن استضافة مستشاري مجلس الوزراء وحضور وزراء المالية والتخطيط والنفط ومدير الرقابة المالية"، مشيرا بأنه "تم الاتفاق على ادراج قانون الموازنة الخميس لإعطاء مزيد من الوقت للحوارات".

واوضح العبادي أن" جلسة اليوم تحولت الى جلسة تشاورية وتداولية بعد انسحاب أعضاء التحالف الوطني من الجلسة احتجاجا على عدم إدراج قانون الموازنة في جدول الأعمال".

وصوت مجلس الوزراء العراقي، في (الـ١٥ من كانون الثاني ٢٠١٤)، بالموافقة على مشروع قانون الموازنة العامة الاتحادية لجمهورية العراق للسنة المالية ٢٠١٤، واحالته إلى مجلس النواب استنادا لأحكام المادتين(٦١/ البند اولا و٨٠/البند ثانيا) من الدستور، مع الأخذ بنظر الاعتبار بعض التعديلات التي وافق عليها المجلس، ومنها أن يكون تصدير النفط الخام المنتج في اقليم كردستان عن طريق شركة سومو حصرا وحسب سياقاتها المعتمدة وبمشاركة ممثلي الاقليم في لجنة التسعير.

كما تنص التعديلات على استبعاد مبالغ عقود شركات النفط الاتحادية (١٦ تريليون دينار) وشركات الإقليم (٩٠٠ مليار دينار) من النفقات السيادية، وإعادة احتساب حصة الإقليم على أساس ١٧ بالمئة من مبلغ شركات الاستثمار وتكون هذه الفقرة دائمية، كما أعلنت اللجنة المالية النيابية في (الثلاثين من أيلول ٢٠١٣)، أن موازنة ٢٠١٤ تبلغ ١٧٤,٦ تريليون دينار، مبينة أن الجزء الأكبر منها خصص لقطاع الطاقة والأمن.

يذكر أن موازنة العام ٢٠١٣ المنصرم، بلغت ١٣٨ تريليون دينار عراقي، على أساس احتساب سعر برميل النفط بـ ٩٠ دولارا، وبكمية تصدير قدرها مليونين و٩٠٠ ألف برميل يومياً.

المواطن تتحدث عن ضغوط تمارس على رئاسة البرلمان للتستر على مؤيدي الامتيازات

متحدون تتهم "التحالف الوطني" بتمرير تقاعد النواب وتقول إن الامتيازات "عادية جداً"

□ بغداد / المدى برس

أكدت كتلة متحدون للإصلاح، أمس الثلاثاء، أن نواب التحالف الوطني هم الذين مرروا قانون التقاعد الموحد، وفي حين عدت أن التصويت على القانون أثبت "حجم المزايدات" السياسية لدى الأحزاب التي "تقول شيئاً وتفعل بعكسه"، اعتبرت أن ما تضمنه "عادي جداً ولا يعد امتيازاً".

في هذه الاثناء طلبت كتلة المواطن من هيئة رئاسة البرلمان "بالكشف" عن أسماء النواب المصوتين على المادة ٣٨ من قانون التقاعد، مشيرة الى أن الكتل البرلمانية أصبحت "تزايد سياسيا" بموضوع التصويت، مؤكدة أن العديد من النواب "يعلنون بأنهم صوتوا ضد فقرة الامتيازات ويمارسون الضغط سراً لعدم كشف الأسماء".

وكان مجلس النواب أقر، في ٣ من شباط الجاري، بالأغلبية قانون التقاعد الموحد، بعد اسابيع من الجدل والخلافات بشأنه، في حين غاب نواب ائتلاف متحدون، بزعامة رئيس البرلمان، أسامة النجيفي، عن جلسة التصويت.

كما هاجم ممثل المرجعية الدينية في كربلاء، عبد المهدي الكربلائي، خلال خطبة صلاة الجمعة في الحضرة الحسينية، أعضاء مجلس النواب ووصفهم بأنهم "لم يحترموا الإرادة الجماهيرية ودعوة المرجعية" بإلغاء الامتيازات الخاصة لكبار المسؤولين، وفيما دعا المواطنين الى "عدم انتخاب إلا من يتعهد مسبقا بإلغاء هذه الامتيازات"، طالب المحكمة الاتحادية "بعدم تمرير قانون التقاعد كونه يتضمن فقرات مخالفة للدستور".

وفي هذا السياق، قال النائب حيدر الملا، عضو كتلة متحدون للإصلاح، إن "نواب التحالف الوطني هم من مرروا قانون التقاعد الموحد، برغم ادعاء غالبيتهم عكس ذلك"، مشيراً إلى أن "نواب متحدون وباقي ائتلاف العراقية لم يحضروا جلسة التصويت على القانون، باستثناء سبعة من العراقية، كما أن ٣٥ نائباً من التحالف الكردستاني فقط حضروا الجلسة". ورأى الملا، في حديث إلى (المدى برس)، أن "التصويت على قانون التقاعد الموحد، اثبت حجم المزايدة السياسية لدى الأحزاب التي طالما عملت شيئاً وزايدت على عكسه في الإعلام"، متسائلاً "هل أن رئيس البرلمان، أسامة النجيفي، جاء بنواب من السماء ليصوتوا على القانون".

واعتبر النائب عن كتلة متحدون للإصلاح، أن "قانون التقاعد، من القوانين العادية جداً، لأن ما يسمى بامتيازات لو ترجمت إلى لغة الأرقام فإن تقاعد عضو مجلس النواب بموجبه يكون مليونان وأربعمائة ألف دينار، عن خدمته لأربع سنوات، أي ما نسبته ٢٥٪ من راتبه ومخصصاته". وبين أن "ذلك المبلغ إذا ما عد امتيازاً فهذا موضوع آخر، لأن القانون يمنح البعض من أساتذة الجامعات راتباً تقاعدياً يصل إلى أربعة ملايين ونصف المليون دينار، وبالتالي فإن تقاعد النواب لا يمثل راتب أمراء كما يصفه البعض".

بدوره قال النائب عزيز العكيلي، عضو كتلة المواطن، "يجب على هيئة الرئاسة ان تكشف أسماء المصوتين على المادة ٣٨ من قانون التقاعد الموحد"، موضحا أنه "من أجل ان يعرف الرأي العام الحقيقة، وخاصة أن الموضوع أصبح عرضة للمزايدات السياسية من قبل الكتل البرلمانية واختلاط الأمور على الجمهور".

وأبدى العكيلي استغرابه في مؤتمر صحافي عقد بمبنى البرلمان، وحضرته (المدى برس)، من "إعلان العديد من النواب لوسائل الإعلام بأنهم صوتوا ضد فقرة الامتيازات"، وتابع "هم أنفسهم يمارسون الضغط سراً من أجل عدم كشف الأسماء المصوتين ويطالبون بإعادة التصويت على الفقرة لكي لا يتم كشفهم للرأي العام وتتجلى حقيقتهم".

الى ذلك اعلن نائب مستقل عن "جمع تواقيع" لمطالبة رئاسة البرلمان بعرض اسماء المصوتين على المادة ٣٨ من قانون التقاعد، مبينا أن "فرحة التصويت تحولت الى نقاشات "، مؤكدا أن عرض الاسماء "يضع حدا للمزايدات الضارة بسمعة البرلمان".

وقال النائب المستقل عبد خضر الطاهر، في مؤتمر صحافي عقده في مبنى البرلمان وحضرته (المدى برس)، إن" مجلس النواب كان يسعى وبقوة لتمرير قانون التقاعد كي نزف بشرى طال انتظارها للموطنين، لكن ماحصل ان الفرحة لم تكتمل وشابها الكثير من اللبس وتحولت الى نقاش وجدال واتهامات حول المادة ٣٨ ومن صوت عليها ومن لم يصوت".

واضاف الطاهر اننا "يجب ان نضع حدا لمثل هكذا مزايدات اضرت كثيرا بسمعة المجلس"، لافتا الى أن "هناك تجربة سابقة حين تم التصويت على امتيازات اعضاء البرلمان والسيارات المصفحة، تم في وقتها عرض أسماء النواب المصوتين على تلك الامتيازات وبالتالي لم يحصل ماحصل اليوم من مزايدات لا معنى ولانهاية لها الا بكشف الاسماء كاملة".

وتابع الطاهر اننا "نعمل على جمع تواقيع ورفعها لرئاسة البرلمان للمطالبة بعرض التسجيل الكامل للجلسة واسماء المصوتين بنعم او لا، ومن امتنع عن التصويت كي ننهي هذا الجدل وليتحمل كل شخص المسؤولية الكاملة عن الطريق الذي اختاره".

وكان خبراء قانون اعتبروا ان قانون التقاعد الموحد قد وضع لاحتساب الرواتب التقاعدية على وفق قاعدتين، الأولى في المادة ٢١، التي تحسب بموجبها الرواتب التقاعدية الخاصة بـ"الرعية" من صغار الموظفين، ومن اسموهم بـ"الفقراء"، في حين جاءت المادة ٣٧ منه بـ"القاعدة الثانية، التي تحتسب بموجبها الرواتب التقاعدية لكبار موظفي الدولة من مدير عام إلى رئيس جمهورية مرورا بالنواب والوزراء ورئيس مجلس الوزراء وغيرهم من طبقة الأمراء"، بحسب قولهم.

٣٩ ائتلافاً و ٢٤٤ كياناً تخوض الانتخابات المقبلة .. وانسحاب ٣٣ قائمة في نينوى والأنبار لأسباب أمنية

٣ سناريوهات لتشكيل الحكومة المقبلة .. والمنافسة تشتدّ بين الأحزاب الشيعية

الانتخابات التشريعية المقرر إجراؤها في العراق في نيسان (أبريل) المقبل ستكون اختباراً صعبا للديمقراطية في العراق لاسيما وأنها أول انتخابات نيابية بعد خروج القوات الأميركية وستجري في ظل أزمات عدة. وعلى الرغم من صعوبة التكهن بطبيعة التحالفات التي ستعقب نتائج الانتخابات بسبب مواقف الكتل السياسية المعرَضة للتغير، فهناك سيناريوهات مرجحة من التحالفات ستحسم ترشيح رئيس الوزراء المقبل، وجميعها لن يفضي إلى اختيار رئيس الحكومة بطريقة سهلة وسريعة.

الزعماء السياسيون خلال اول جلسة برلمانية

بغداد / المدى ★

الانتخابات المقبلة سيشارك فيها ٣٩ ائتلافا سياسياً كبيراً من السنة والشيعة والكرد فضلاً عن ٢٤٤ كيانا سياسيا من جميع أنحاء البلاد، فيما قرر ٣٣ كيانا سياسيا غالبيتها من محافظتي الأنبار ونينوى الانسحاب من الانتخابات لأسباب أمنية.

وبدأت الكتل السياسية حراكاً مبكراً خلف الكواليس للبحث في تحالفاتها المقبلة، وبسبب الكم الهائل من الأزمات السياسية والأمنية التي تعاني منها البلاد واتساع التفكك بين الكتل السياسية التي ظهرت بعد الانتخابات السابقة ٢٠١٠، بات في حكم المؤكد ظهور تحالفات جديدة على الساحة.

وطبقاً لما سبق فإن ملامح الخارطة السياسية التي ستبدأ بالظهور شيئاً فشيئاً بعد إعلان نتائج الانتخابات تشير إلى سيناريوهات محتملة لطبيعة التحالفات المقبلة وطريقة ترشيح رئيس الوزراء المقبل.

أول هذه السيناريوهات تقليدي يتمثل باستمرار هيمنة القوى الرئيسة الثلاث الشيعية والسنية والكردية على مقاعد البرلمان، ويستند هذا السيناريو إلى أن الاستقطاب الطائفي والمحاصصة المذهبية التي وضع أسسها الحاكم المدني الأميركي بول بريمر خلال إدارته البلاد عام ٢٠٠٣، لن تغادر العراق بسهولة.

هذا السيناريو يستند إلى تحالف القوى الشيعية الرئيسية الثلاثة معاً، وهي كل من "ائتلاف دولة القانون" بزعامة رئيس الحكومة الحالي نوري المالكي، و"المجلس الأعلى الإسلامي" بزعامة عمار الحكيم، والتيار الصدري بزعامة مقتدى الصدر. وهذه الكتل ستسمي رئيس الحكومة المقبل، ولكن المفاوضات بين الأحزاب الشيعية لن تكون سهلة خصوصاً وان خلافات عميقة موجودة بين المالكي والصدر.

ويقول رئيس حركة "الوفاق الإسلامي" جمال الوكيل لـ "نقاش" إن "الواقع يؤكد أن لا رئيس وزراء في العراق دون موافقة الأحزاب الشيعية وأن رئيس الوزراء المقبل سيكون شيعياً".

أما السياسيون السنة الذين كان يجمعهم رئيس الوزراء الأسبق إياد علاوي في تحالف واحد خلال الانتخابات النيابية الماضية الذين انشقوا حالياً إلى ثلاث كتل وهي "الوطنية" بزعامة رئيس الوزراء الأسبق إياد علاوي، وائتلاف "العربية" بزعامة نائب رئيس الوزراء الحالي صالح المطلك، و"متحدون للإصلاح" بزعامة أسامة النجيفي. هذه الكتل ستتحالف معا لتوحيد صفوف السنة لتقوية وضعها في ماراثون مفاوضات تشكيل الحكومة مع الشيعة والكرد.

بالنسبة للكرد سيتحالف الحزبان الكبيران "الاتحاد الوطني الكردستاني" بزعامة رئيس الجمهورية جلال طالباني، و"الحزب الديمقراطي الكردستاني" بزعامة رئيس إقليم كردستان مسعود بارزاني. التحالف الكردي بدوره سيكون صوته واحدا خلال مفاوضات تشكيل الحكومة مع الشيعة والسنة، ويبدو أن هذا التحالف شبه محسوم تحت اسم "التحالف الكردستاني" وهو الاسم الذي دخل فيه الكرد جميع العمليات الانتخابية التي جرت في البلاد منذ عام ٢٠٠٣.

أما السيناريو الثاني فيركز على نجاح "دولة القانون" بالحصول على الغالبية البسيطة في الانتخابات ،أي ١٦٤ مقعداً من أصل ٣٢٨ مقعدا هو عدد أعضاء البرلمان المقبل، أو على ثلث أعضائه في اقل تقدير، مما يسهل له طريق الحصول على ولاية ثالثة لزعيمه نوري المالكي. ولن يتمكّن "دولة القانون" الذي يمثل حزب "الدعوة الإسلامية" أهم مرتكزاته، الحصول على هذه الغالبية وحده، وسيسعى إلى إقناع عدد من الكتل الشيعية والسنية الصغيرة للانضمام إليه، إضافة إلى قوى سياسية تشارك في الانتخابات للمرة الأولى، أو كتل انشقت عن كتلها الرئيسية وقررت تشكيل كتلة مستقلة تخوض غمار الانتخابات فيها.

ويعتبر حزب "الفضيلة" بزعامة المرجع الديني الشيعي المثير للجدل محمد اليعقوبي، و"تيار الإصلاح الوطني" بزعامة إبراهيم الجعفري، من أبرز القوى الشيعية المتوقع أن يتحالف معها المالكي، إضافة إلى جماعة "عصائب أهل الحق" القريبة من رئيس الحكومة والتي قررت المشاركة في الانتخابات للمرة الأولى في تاريخها.

أما بخصوص القوى السنية، فسيسعى المالكي لاستمالة عدد من أحزابها الصغيرة أبرزها "العراقية الحرة" و"البيضاء" وهي كتل انشقت منذ عامين عن قوائم سنية كبيرة بقيادة إياد علاوي المناهض لسياسات الحكومة، وفضلت تأييد حكومة المالكي.

ويقول النائب السابق عن دولة القانون عبد الهادي الحساني لـ "نقاش" إن "الحكومة الجديدة يجب أن تكون وفق نظام الغالبية السياسية وليس على أساس حكومة ائتلافية تضم الجميع".

ويضيف "الحكومات الائتلافية التي تشكّلت خلال السنوات الثمانية الماضية أثبتت عدم فاعليتها وعجزها عن تحقيق برامجها الانتخابية".

أما الكتل الشيعية والسنية والكردية الكبيرة الباقية فستضطر إلى التقارب مع "دولة القانون" مقابل الحصول على مكاسب سياسية من حقائب وزارية ومناصب حكومية، وفي حال رفض "دولة القانون" التحالف معهم، فإنهم سيضطرون إلى تشكيل جبهة معارضة داخل البرلمان.

أما السيناريو الثالث فيتمثل بتفتت الكتل الطائفية والقومية وبروز تحالفات مبنية على أساس البرنامج السياسي وليس على أساس الدين والقومية.

ويتوقع محللون سياسيون أن يسهم التصدع الذي تعرضت له غالبية الكتل السياسية الرئيسية ببروز تحالفات جديدة عابرة للطوائف تمهد لتحجيم نظرية المحاصصة الطائفية والقومية.

ويعد تشكيل حكومة بغداد المحلية الصيف الماضي مثالاً مهماً لاحتمال عقد تحالفات غير طائفية، إذ أنه على الرغم من حصول "ائتلاف دولة القانون" على المرتبة الأولى في عدد المقاعد برصيد ٢٠ مقعداً، لكن التيار الصدري الذي حصل على خمسة مقاعد، و"المجلس الأعلى" الذي نال ستة مقاعد، تحالفا مع كتلتين سنية وهي "متحدون" التي حصلت على سبعة مقاعد، وائتلاف "العراقية" الذي تمكن من حصد ثلاثة مقاعد، وشكلوا غالبية الأصوات واستطاعوا الحصول على منصبي المحافظ ورئيس المجلس.

الشيء المؤكد الذي سيشهده العراق بعد إعلان نتائج الانتخابات المقبلة هو أن منصب رئيس الوزراء سيكون الهدف الأبرز للجميع، بعدما اثبتت تجربة ٨ سنوات من حكم المالكي أن هذا المنصب أقوى المناصب السياسية في البلاد بعد ٢٠٠٣. الأمر الآخر الذي سيحدث هو صعوبة تشكيل الحكومة العراقية الجديدة بسهولة وخلال وقت قصير، إذ من المتوقّع ان تأخذ مفاوضات تشكيلها شهوراً عدة.

وفي نهاية الأمر فإن المرشحين لمنصب رئيس الوزراء المقبل، يجب أن يكونوا مفاوضين جيدين وليس بالضرورة أن يكونوا فائزين بعدد كبير من المقاعد، فالمرشح الذي سينجح بإقناع الأحزاب الشيعية بقدرته على تسلّم المنصب ويعطي الكرد ضمانات بمنحهم مستحقاتهم المالية ويكون قادراً على طمأنة السّنة بشان شعورهم بالتهميش هو الذي سيفوز بالمنصب.

★ عن موقع نقاش

يدرسون تدويل قضيتهم لعدم تعاطف المنظمات العربية والدولية العاملة معهم

تركمان الطوز يشكّلون مجلساً عشائرياً بجيش من ١٠٠٠ مقاتل لحماية المدينة

□ صلاح الدين / المدى برس

أعلن سياسي تركماني تشكيل مجلس عشائري يضم ٢٥٠ شخصية للتحدث باسم القضاء، وفيما بيّن أن المجلس بعيد عن كل التكتلات والأحزاب السياسية وضم شخصيات من قضاء الطوز حصرا، أكد أن من أهداف المجلس الجديد تشكيل قوة من أبناء القضاء لمساندة القوات الأمنية في القضاء، مهددا بتدويل القضية التركمانية.

جندي يقف امام قائممقامية الطوز

وقال السياسي التركماني نيازي معمار أوغلو، في حديث إلى(المدى برس)، "ترأست اليوم اجتماعا ضم أكثر من ٢٥٠ شخصية عشائرية وثقافية وسياسية وجميعهم من تركمان الطوز في صلاح الدين وأعلنا عن تأسيس مجلس عشائري ستتم خلال اليومين القادمين كتابة نظامه الداخلي وهو الممثل الشرعي للمطالبة بحقوق التركمان".

وأضاف أوغلو، وهو قيادي سابق في الجبهة التركمانية، أن "المجلس بعيد عن جميع التكتلات والأحزاب التي ظهر فشلها في متابعة حقوقنا وسيعمل على تشكيل قوة من أبناء القضاء لمساندة القوات الأمنية لتعويض النقص بسبب رفض الكرد دخول الجيش والشرطة الاتحادية إلى القضاء"، مبينا أن "القوة من المتطوعين ستتكون من ١٠٠٠ شاب ومهامهم مساندة القوات الأمنية في مدن قضاء الطوز".

وتابع أوغلو، وهو عضو سابق في مجلس محافظة صلاح الدين أيضا، أن "هذا المجلس سيكون الممثل الوحيد للحديث والمطالبة بحقوق التركمان في طوز خورماتو وربما يسعى إلى تدويل القضية من خلال الاتصال بالأمم المتحدة والكونغرس الأمريكي خصوصا إننا لمسنا ضعف استجابة المنظمات العربية والدولية العاملة في العراق لمعاناتنا".

وبيّن أوغلو أن "هذا المجلس جاء بعد تفكير وتقدير للأمور ويحاول إبطال الحجج لدى حكومتي الإقليم والمركز وصراعاتهما التي ندفع ثمنها يوميا".

وكانت الجبهة التركمانية العراقية، قد حملت يوم الأحد، الحكومتين الاتحادية والكردستانية، مسؤولية ما يشهده قضاء طوز خورماتو من "تدهور"، كونهما تتوليان الملف الأمني فيه، وفي حين عدت أن أعمال العنف بالقضاء تهدف لإفراغه من المكون التركماني "تنفيذاً لأجندات مشبوهة"، دعت الجهات المسؤولة لبيان الأسباب "الحقيقية" لعدم الموافقة على جعله محافظة، وتشكيل قوة أمنية تركمانية وصحوات تركمانية فيه.

ويشهد قضاء طوز خورماتو الذي تسكنه غالبية من التركمان، بين مدة وأخرى، تفجيرات بسيارات مفخخة وعبوات ناسفة وعمليات اغتيال تطول التركمان ومسؤولين في الحكومة والأهالي، آخرها حدث يوم السبت وأسفر عن سقوط سبعة أشخاص بين قتيل أو جريح بتفجيرين بعبوتين ناسفتين استهدفتا سوقين وسط القضاء.

يوم سياسي

الحكومة أهدرت ٧ مليارات دولار بسبب حرق الغاز

إياد علاوي

انتقد رئيس ائتلاف الوطنية إياد علاوي أداء الحكومة في إدارة ملف النفط والغاز والكهرباء وعدم استغلال ما وصفها بالموارد المهدورة حيث يحرق ماقيمته ٧ مليارات دولار سنويا من الغاز الطبيعي .

وذكر علاوي انه انطلاقاً من وجوب تحقيق الرفاهية والحياة الكريمة للمواطن العراقي، لابد من العمل على استغلال الموارد المهدورة التي هي ملك لشعبنا الكريم ،كالغاز الطبيعي اللازم لتوليد الطاقة الكهربائية، حيث يتم حرق ما قيمته ٧ مليارات دولار سنوياً؛ وعليه يجب إقامة مشاريع تكميلية لاستخدامه، حيث لا تزال مشكلة الكهرباء قائمة دون حلول جذرية على الرغم من كثرة العقود المبرمة على عكس مانفذته الحكومة الحالية من مشاريع لاستخدام الغاز في حين تنعدم المشاريع الاستخراجية.

البيروقراطية القاتلة تعيق مواردنا البشرية

عادل عبد المهدي

أكد القيادي في المجلس الأعلى الإسلامي عادل عبد المهدي، أن هناك زخما من الموارد الطبيعية والبشرية، إلا ان البيروقراطية القاتلة، والإجراءات المتشددة التي وصفها بالغبية تعيق انطلاقها.

وقال عبد المهدي انه خلال زيارة لمحافظات الفرات الأوسط يُشاهد ازدياد المساحات الخضراء، وتوجه ملحوظ لزراعة البرسيم والجث، ولخروج الرعاة لمراعٍ كثر فيها الكلأ، وهناك المصانع والبناء.

وأكد أن هناك زخما هائلا من موارد طبيعية وبشرية لا يعيق انطلاقها سوى الإهمال الرسمي والأهلي، والبيروقراطية القاتلة، والإجراءات المتشددة الغبية، وعدم توفير مستلزمات الانطلاق

الأنبار وضعت المالكي في مأزق

حسن العلوي

قال النائب المستقل والمرشح عن كتلة الأحرار حسن العلوي :إن وقت المبادرات انتهى في ما يخص أزمة الأنبار، مبينا انه يقدر مأزق رئيس الوزراء نوري المالكي، ولابد من تضافر الجهود لإخراج الجيش العراقي والعراق بشكل عام من المأزق الحالي في الأنبار. وأوضح العلوي ان وضع رئيس الوزراء في الأنبار صعب بين ثلاثة خيارات ، فالمالكي لا يستطيع ان يتراجع فيُعتبر مهزوما، أو يتوقف فتعتبر مهمة فاشلة ، أو يتقدم فيتحمل الخسائر البشرية والمادية التي قد تكشف عنها صور قادمة فيما لو تمت مهاجمة الفلوجة.

وأضاف ان هذه الخيارات الصعبة تفرضها قوانين الصدامات العسكرية مع مجموعات ومنظمات مسلحة تعمل بطريقة حرب الشوارع، وليس للجيش العراقي فصائل خاصة متدربة على حرب الشوارع.

يجب تعديل قانون المحقّقين القضائيين

عبود العيساوي

طالب النائب عن ائتلاف دولة القانون عبود العيساوي بتعديل قانون المحققين القضائيين وتعديل عنوانه لقانون امتيازات السلطة القضائية ليشمل موظفيها كافة.

وقال العيساوي :يجب أن يشمل تعديل قانون المحققين القضائيين رقم ٨٠ لسنة ٢٠١٢ جميع موظفي السلطة القضائية، لأنهم يمثلون جسد السلطة القضائية بالكامل وهم معرضون إلى أخطار مواجهة الأطراف المتنازعة في القضاء وغيرها من الأمور.

وأضاف :انه في وقت سابق جمع تواقيع ٥٠ نائبا للمطالبة بتعديل قانون المحققين القضائيين وطرحه للمناقشة في البرلمان، مبينا ان اللجنة القانونية في مجلس النواب مؤيدة لهذا التعديل. وأشار إلى ان رئيس السلطة القضائية ارسل طلبا فيؤكد ضرورة ان يكون تعديل القانون شاملا لجميع موظفي السلطة القضائية.

لم أعقد صفقة مقابل سحب استجواب وزير الكهرباء

عدي عواد

نفى النائب عدي عواد الأخبار التي نسبت إليه بعقد صفقة مالية مقابل سحب طلب استجواب وزير الكهرباء في مجلس النواب.

وقال عواد إن ما تناقله أحد المواقع الإخبارية من أسماء ضمن الصفقة ليس له أي دخل ولا لقاء له معهم.

وبيّن انه كشف اللعبة التي تتعلق باستجواب وزير الكهرباء عبدالكريم عفتان من خلال وصول كتاب مزور إلى رئيس مجلس النواب أسامة النجيفي، حيث قام النجيفي بتأخير الاستجواب على الرغم من اكتمال كافة إجراءاته القانونية.

وذكر عواد أن مواقع تنتمي إلى جهات سياسية نشرت أخبارا ملفقة ضده ،تشير إلى وجود فساد إداري ومالي، وأن نوابا ينتمون إليها سحبوا تواقيعهم من استجواب وزير الكهرباء مقابل عقد صفقات.

نص ردن

▪ علاء حسن

صولة الدفاع عن المتقاعدين

المرجعية الدينية في النجف قالت كلمتها بخصوص المادة ٣٨ من قانون التقاعد والخدمة الجهادية بدعوة الناخبين الى رفض منح أصواتهم للمرشحين في الانتخابات التشريعية المقبلة من أعضاء مجلس النواب الحالي، لتمريرهم قانون التقاعد المثير للجدل واللغط لما تضمنه من لبس، وخاصة الفقرة المتعلقة برواتبهم وامتيازاتهم.

في يوم التصويت على القانون وقف نواب التحالف الوطني على المنصة وزفوا بشرى تمرير قانون يخدم شريحة واسعة من العراقيين من ذوي الدخل المحدود، وفي مساء ذلك اليوم اطل عبر شاشات الفضائيات نواب اخرون من ائتلاف دولة القانون وكتلة الأحرار، وحزب الفضيلة والمواطن وغيرها من الكتل المنضوية في التحالف الوطني، ليستعرضوا أمام المشاهدين موقفهم البطولي في الدفاع عن مصالح الشعب العراقي بصولة جهادية لطرد الفقر من الأرض العراقية الى الأبد.

أهل النخوة الأجاويد من ممثلي الشعب بظهورهم في الصورة الجماعية ارتسمت على وجوههم ابتسامات عريضة، راودهم الإحساس بان ضمان البقاء في المقعد البرلماني لدورة ثانية، وربما ثالثة بات قريبا جدا، بحصد عشرات الاف الأصوات تتجاوز العتبة الانتخابية، لاعتقادهم بان قانون التقاعد فتح لهم "أبواب الجنة" والمكوث فيها اربع سنوات اخرى، نتيجة اتساع قواعدهم الشعبية.

دعوة المرجعية ركزت عليها احدى الفضائيات وعدتها موقفا جريئا يحتاج الى نشاط مدني للتعبير عن الإرادة الشعبية في رفض من اعتاد الضحك على الذقون طيلة السنوات الماضية، والدعوة تجاهلتها وسائل إعلام تابعة لأحزاب وقوى سياسية، وواصلت ذر الرماد في العيون بإعلان البراءة من التصويت لصالح قانون رتب بليل مظلم، فصلت فقراته على مقاسات من قدم مصالحه الشخصية ليرتدي بدلة دكم سراوين، ويركب السيارة المصفحة رباعية الدفع، ومن خلال زجاجها المظلل يدعو عباد الله الى التمسك بتوجيهات المرجعية الدينية الرشيدة لضمان استقرار العملية السياسية.

اللغط حول قانون التقاعد والحديث عن التصويت من عدمه وصل الى تبادل الاتهامات، طرف يريد ان يكون بطل صولة الدفاع عن المتقاعدين، وانه يستحق نوط الشجاعة ووسام الرافدين لمواقفه البطولي، وطرف اخر يدعي انه قتل "رستم" وتفرغ لإصدار البيانات واطلاق التصريحات بوصفه الأب الشرعي للنصر المظفر.

دعوة المرجعية الدينية لا تحتاج الى تفسير، ومما لاشك فيه فإنها ستخضع للتسويف من قبل بعض الجهات المتضررة من نتائج الدعوة وتأثيرها في مستقبل.

الحكومة المحلية تدعو لحل مشكلة الأجور بموازنة ٢٠١٤

عمال بلدية الديوانية يتظاهرون مطالبين بشمولهم بالتقاعد

□ الديوانية/ تحسين الزركاني

طالب أكثر من ألف أجير يومي في مدينة الديوانية، بمستحقاتهم المتأخرة منذ شهرين، والتحول إلى صيغة العقود الوزارية والشمول بقانون التقاعد، وفي حين حملت الحكومة المحلية وزارة المالية "مسؤولية ذلك التأخير"، طالبتها بصرف مستحقاتهم "فوراً"، ودعت الحكومة والبرلمان لوضع الحلول لمشكلة المتعاقدين وتخصيص درجات وظيفية تراعي المحافظات الأكثر فقراً بموازنة العام ٢٠١٤ الحالي.

أجراء بلدية الديوانية يطالبون بحقوقهم

جاء ذلك خلال تظاهرة نظمها نحو ١٢٠٠ من العاملين بصفة أجير يومي، في مديرية بلدية الديوانية، انطلقت من جامع المصطفى، وسط مركز المدينة، وتوقفت أمام مبنى المحافظة، رفعوا فيها لافتات ورددوا شعارات تطالب الحكومة الاتحادية ومجلس النواب، بمساواتهم مع أقرانهم في المخصصات والرواتب والمستحقات التقاعدية.

وقالت إحدى منظمي التظاهرة، ميسون جاسم الساعدي، في حديث إلى (المدى برس)، إن "التظاهرة السلمية تأتي للمطالبة بالحقوق المشروعة للأجراء اليوميين"، مشيرة إلى أن "مطالب المتظاهرين تتمثل بزيادة الأجور وتحويلهم من صفة أجير يومي إلى عقد وزاري بعد خدمة تراوحت بين خمس إلى عشر سنوات، لضمان حقوقهم التقاعدية".

وأضافت الساعدي، أن "المتظاهرين طالبوا بزيادة مخصصات المتعاقدين ومساواتهم مع أقرانهم في الوزارات والمحافظات المجاورة، حيث تبلغ اجور العقد مع الأجير اليومي ٤٠٠ ألف دينارشهريا ، في حين لا يتقاضى في الديوانية إلا ٣٠٠ ألف دينار فقط"، داعية إلى "صرف المكافأة التي أوعز بها وزير البلديات والبالغة (٤٠٠) ألف دينار لكل منهم ولم تمنح حتى اليوم".

وحذرت المشاركة في تنظيم التظاهرة، من "استمرار التظاهرات لحين تحقيق المطالب، أسوة بتمرير قانون التقاعد، الذي أوجد حقاً لمن لا حق له أصلاً بلعبة سياسية وتوافقات حزبية، بغض النظر عن آثاره السلبية وما يسببه من رفع أسعار السلع في الأسواق المحلية على حساب الفقراء ومنهم الأجراء اليوميون".

من جانبه قال مدير بلدية الديوانية، عصام فرحان عباس، في حديث إلى (المدى برس)، إن "أكثر من ألفي أجير يومي يعملون لحساب المديرية، في شتى المجالات الخدمية، بأجور متدنية لا تتجاوز (٣٠٠) ألف دينار شهريا فقط"، عاداً أن "تلك الأجور لا تتناسب مع حجم واجباتهم اليومية الكبيرة".

وعدَّ عباس، أن "مطالبة المتظاهرين بتحويلهم إلى العقود الوزارية ومن ثم التثبيت على الملاك الدائم، تشكل حقاً مشروعاً"، مطالباً "بتحويل الأجراء إلى العقود الوزارية ضمن موازنة عام ٢٠١٤ الحالي، التي لم تقر حتى الآن".

بدوره قال النائب الأول لمحافظ الديوانية، حسين الموسوي، في حديث إلى (المدى برس)، إن "الكثير من الأجراء اليوميين في بلدية الديوانية يعملون منذ مدة طويلة، من دون أن يتم منحهم استحقاقهم بإحالتهم على العقود الوزارية أو تثبيتهم على الملاك الدائم"، مبيناً أن "إدارة المحافظة ستنقل مطالب المتظاهرين إلى وزير البلديات والأشغال العامة، للنظر بآلية تنفيذها بحسب الأسبقية وسنوات الخدمة".

وأعرب الموسوي، عن أمله أن "تكون التظاهرة قد جاءت بوقت مناسب قبل إقرار الموازنة العامة ليتم النظر بمشكلة الأجراء اليوميين من قبل الحكومة والبرلمان ووضع الحلول المناسبة لإدراجها ضمنها وتخصص درجات وظيفية تراعي فيها المحافظات الأكثر فقراً"، محملاً "وزارة المالية مسؤولية عدم صرف رواتب الأجراء اليومين لأكثر من شهرين".

ولفت النائب الأول لمحافظ الديوانية، إلى أن "تأخير وزارة المالية صرف مستحقات الأجراء اليومين يشكل جريمة بحق آلاف الأسر التي لا مورد لها سوى (٣٠٠) ألف دينار لا تكفي لسد أغلب متطلباتهم وحاجاتهم، بسبب ايقاف الموازنة التشغيلية التي سببت إرباكا لكثير من الوزارات"، داعياً "وزير المالية إلى إطلاق الموازنة التشغيلية ليتسنى للوزارات ومديرياتها صرف مستحقات متعاقديها".

وكان مصدر في وزارة البلديات والأشغال العامة، أعلن في (الـ١٥ من آذار ٢٠١٣)، عن رفع رواتب الأجراء اليوميين العاملين في مديرياتها بالمحافظات من ستة آلاف دينار يومياً إلى (١٠ و١٢،٥ و ١٥ و١٧،٥ و ٢٠) ألف دينار يومياً، بحسب الضوابط بدءاً من نيسان ٢٠١٣ المنصرم، مبيناً أن الغاية من زيادة الاجور هي إنصاف موظفي الملاكات المؤقتة من عقود وأجراء يوميين ومحاضرين، لبذلهم جهوداً كبيرة للمؤسسات التي يعملون فيها دون أن يتمتعوا بحقوقهم وامتيازاتهم، التي يتمتع بها أقرانهم من موظفي الملاك الدائم.

والد "هادي" يطالب بإرساله إلى الخارج للعلاج من (الهيموفيليا)

□ البصرة/ سلام خزعل

شكا والد طفل بصري مصاب بنزف الدم الوراثي (الهيموفيليا)، امس الثلاثاء، من "عدم توافر" العلاج في المستشفيات الحكومية، مطالباً بضرورة تأمين الأدوية اللازمة أو إرسال المصابين بالمرض للعلاج في الخارج أسوة بالمسؤولين، في حين عزت دائرة صحة المحافظة تأخر وصول العلاج ونقصه، إلى "الآلية المعقدة" التي تعتمدها الشركات المجهزة لوزارة الصحة الاتحادية.

والد الطفل هادي يطالب بإرساله للعلاج بالخارج اسوة بالمسرولين

وقال علاء الموسوي، والد الطفل هادي، المصاب بنزف الدم الوراثي، في حديث إلى (المدى برس)، إن "هادي البالغ من العمر سنتين، لا يعاني من المرض حسب، بل وأيضاً من عدم حصوله على العلاج في المستشفيات الحكومية"، مشيراً إلى أن هادي يحتاج إلى حقنة علاج كل أربع ساعات وإلا يصبح مهدداً بالشلل أو الخلل بالدماغ أو الموت، في حال لم يحصل عليها".

وأضاف الموسوي، أن "أغلب المصابين بالهيموفيليا يتعرضون إلى مضاعفات بسبب نقص الدواء اللازم وعدم منحه لهم إلا في الحالات الحرجة"، مبيناً أن "صيدلية المستشفى الذي يراجعه لا تتوافر فيها إلا ١٥ حقنة من مادة (فاكتر ٧ – ٨) اللازمة لعلاج المرض".

وطالب والد الطفل المريض، الجهات الحكومية المعنية بضرورة "تأمين علاج مرض نزف الدم الوراثي، أو إرسال المرضى إلى خارج البلاد"، عاداً أن من "المعيب وغير الإنساني ألا يجد المرضى العلاج الذي ينقذ حياتهم في المستشفيات الحكومية، في حين ينقل المسؤولون إلى الخارج عند أبسط عارض صحي".

بالمقابل بينت دائرة صحة البصرة، أن "علاج مرض نزف الدم الوراثي سيصل إلى المحافظة خلال الايام المقبلة"، عازية سبب "تأخير العلاج إلى الشركات التي تستورد الأدوية وتزود وزارة الصحة بها".

وقال مدير دائرة صحة البصرة، رياض عبد الأمير، في حديث إلى (المدى برس)، إن "مشكلة تأخر العلاج ناجمة عن الآلية المعقدة في تجهيز وزارة الصحة بالأدوية من قبل الشركات المستوردة"، مؤكداً أن "علاج فاكتر ٧ – ٨ المضاد لنزف الدم الوراثي، سيصل إلى البصرة خلال الايام المقبلة ليتم توزيعه على المستشفيات ومنحه للمصابين". وينتج مرض نزف الدم الوراثي، المعروف بالهيموفيليا Hemophilia، عن خلل في المادة التي تمنع تخثر الدم، وينتشر المرض في أنحاء العالم، إذ تنقله الإناث ليصيب الذكور، حيث تصل نسبة الإصابة به إلى فرد من كل خمسين ألف مولود ذكر، وتزداد هذه النسبة في الدول العربية، خصوصاً بلاد الشام، حيث تصل النسبة في فلسطين الى حالة في كل ٢٠٠ مولود ذكر.

شمول أكثر من 25 ألف عراقي بالحج العام الجاري

قوافل الحجاج في محافظة واسط

□ بغداد/ مؤيد السوداني

أعلنت هيئة الحج والعمرة، امس الثلاثاء، عن شمول ٢٥١٧٤ عراقياً بالحج خلال العام الحالي، وفي حين بينت أن تخفيضها جاء من جانب السعودية نتيجة أعمال الترميم التي تقوم بها في المسجد الحرام، أكدت أنها ستلغي "الاستثناءات" بما فيها تلك المتعلقة بذوي الدرجات الخاصة.

وقال المدير العام للإعلام والعلاقات بالهيئة، نجم الساعدي، في حديث إلى (المدى برس)، إن "حصة العراق من الحجيج لعام ٢٠١٤ الحالي، تبلغ ٢٥١٧٤ حاجاً بعد تخفيضها من السلطات السعودية، بسبب أعمال الترميم التي تقوم بها للمسجد الحرام"، مشيراً إلى أن "الهيئة قررت إلغاء حصة ذوي الدرجات الخاصة والاستثناءات وشمول الراغبين بالحج جميعاً بالقرعة".

وأضاف الساعدي، أن "القرعة ستجرى الكترونياً بإشراف مهندسي برامجيات، ومجلس القضاء الأعلى وهيئة النزاهة"، متوقعاً "عدم حدوث أية مشاكل في القرعة".

وأوضح مدير الإعلام والعلاقات في هيئة الحج والعمرة، أن "الهيئة ستؤجر مساكن وطائرات للمشمولين بالحج بموجب القرعة"، لافتاً إلى أن "المبالغ التي دفعها من لم تظهر أسماؤهم بالقرعة ستعاد لهم".

وكانت هيئة الحج والعمرة قد حددت العاشر من شباط الحالي، موعداً للتقديم على الحج، وبينت أن القرعة ستكون للمشمولين بأداء الشعائر المقدسة لعامين، هما ٢٠١٤ الحالي، و٢٠١٥ المقبل.

وكانت هيئة الحج والعمرة، قد ألغت سفر ٦٣٠٠ مشمول بالحج العام ٢٠١٣ المنصرم، البالغ عددهم ٣٣ ألفاً و٢٥٠ حاجاً، بطلب من الجانب السعودي بسبب أعمال التوسعة التي يقوم بها للمسجد الحرام.

يذكر أن الحكومة السعودية تحدد حصص الحجاج من مختلف الدول، بالتنسيق مع منظمة المؤتمر الإسلامي، بحسب نسبة عدد سكان كل بلد، وأن حصة العراق كانت في السنوات الأخيرة قد حددت بـ ٣٢ ألف حاج على اعتبار أن عدد سكانه يبلغ نحو ٣٢ مليون نسمة.

كهرباء الفرات الأوسط تعد بتجهيز ٢٠ ساعة في الصيف المقبل

□ النجف/ المدى برس

أكدت مديرية توزيع كهرباء الفرات الأوسط، امس الثلاثاء، ان تجهيز الطاقة الكهربائية سوف لن يقل عن ٢٠ ساعة في موسم الصيف المقبل، وفيما بينت ان تجهيز محافظات الفرات الاوسط يتراوح في الموسم الحالي بين ٢٢ و ٢٤ ساعة يوميا، أشارت الى وجود مؤشرات جيدة لتحسن معدل تجهيز الطاقة الكهربائية في العراق .

وقال معاون مدير توزيع الفرات الأوسط براك الشمرتي، في حديث الى (المدى برس) ان "ساعات تجهيز الطاقة الكهربائية في محافظات الفرات الأوسط سوف لن تقل في الصيف المقبل عن ٢٠ ساعة يوميا، مبينا ان "المنظومة الكهربائية تمر في الوقت الحالي بمرحلة جيدة بعد ان اكتملت محطات التوليد التابعة للشبكة الوطنية ".

وأضاف الشمرتي ان "ساعات التجهيز لمحافظات الفرات الاوسط للموسم الشتوي الحالي تتراوح بين (٢٢ الى ٢٤) ساعة يوميا ،وهناك تأثير إيجابي على مبيعات الطاقة الكهربائية للمواطنين والمنشآت حيث سجلت لدينا ارقاما جيدة وان هذه الارقام سوف توظف لخدمة الطاقة الكهربائية". وأوضح الشمرتي ان" محافظة النجف لايقل تجهيز الطاقة الكهربائية فيها عن ٢٣ ساعة، موضحا في الوقت نفسه ان "مركز المدينة القديمة المتمثل بمرقد الإمام علي ومقترباته مستثنى من ساعات القطع وهذا يشمل ايضا منطقة الحرمين الشريفين في كربلاء ومحيطهما وكذلك الكاظمية".

ويعاني العراق نقصاً في الطاقة الكهربائية منذ بداية سنة ١٩٩٠، وازدادت ساعات تقنين التيار الكهربائي بعد العام ٢٠٠٣، في بغداد والمحافظات، بسبب قدم الكثير من المحطات بالإضافة إلى عمليات التخريب التي تعرضت لها المنشآت خلال السنوات الماضية، حيث ازدادت ساعات انقطاع الكهرباء عن المواطنين إلى نحو عشرين ساعة في اليوم.

وأعلنت وزارة الكهرباء العراقية، في (الأول من تشرين الأول ٢٠١٣)، أن ساعات التجهيز في العاصمة بغداد وصلت إلى ٢٤ ساعة وبقية المحافظات بنحو ٢٢ ساعة، وفيما قررت استثناء مدينة الكاظمية من ساعات القطع المبرمج، أكدت أن المنظومة ستشهد خلال الأيام المقبلة "تصاعدا في ساعات التجهيز".

وأعلنت وزارة الكهرباء العراقية، في (الـ٢٨ من أيلول ٢٠١٣)، أن منظومة الكهرباء الوطنية في البلاد حققت زيادة في طاقتها الإنتاجية تجاوزت الـ١١ ألف ميكاواط، في حين بينت أن ساعات التجهيز تتراوح من ١٨ إلى ٢٤ ساعة خلال الأيام الماضية في العاصمة وبغداد وبقية المحافظات، أكدت أنها "بدأت بطرق المسمار الأخير في نعش أزمة الكهرباء".

موقع إخباري: بغداد تعمل على استئجار الممرضات الفلبينيات

١٠ آلاف عامل فلبيني في العراق ضمن اتفاقية "تشغيل القوى العاملة"

□ بغداد / حامد احمد

أعلنت الحكومة الفلبينية، امس الثلاثاء، عن عزمها "إرسال ١٠ آلاف فلبيني" للعمل في العراق، وبينت أنها "تنتظر توقيع اتفاقية مشتركة" مع الحكومة العراقية لتشغيل القوى العاملة، وأشارت الى أن العراق "يسعى الى استئجار ممرضات فلبينيات للعمل في مستشفياته".

وقال نائب الرئيس الفلبيني جيجومار بيناي في بيان صحافي، على هامش لقائه بالسفير العراقي لدى مانيلا احمد كمال حسن الكمالي، ونقله موقع انكوايرر الإخباري (Inquirer)، وأطلعت عليه (المدى برس)، إنه "من الممكن إرسال ١٠ آلاف فلبيني كعامل أجير في العراق حال توقيع الحكومة الفلبينية والعراقية البروتوكول الخاص بالاتفاقية الفلبينية ـ العراقية لتشغيل القوى العاملة".

وأضاف بيناي أن "وزارة الشؤون الخارجية تعمل بالتنسيق مع الجهات الحكومية المعنية لوضع الصيغة النهائية للبروتوكول"، متابعا "كان يتواجد في العراق سابقا قبل تطبيق الحظر على سفر العمالة الفلبينية في هذا البلد نحو ٤ آلاف عامل فلبيني".

وبين نائب الرئيس الفلبيني أن "العراق يسعى الى صياغة اتفاقية شراكة مع الحكومة الفلبينية لاستئجار ممرضات للعمل في المستشفيات العراقية"، متمنيا أن "تتطور العلاقات الثنائية بين العراق والفلبين".

وكان السفير الكمالي التقى بنائب الرئيس الفلبيني بيناي لمناقشة العلاقات الثنائية والتطلع نحو جذب الشركات الفلبينية للاستثمار في مشاريع إعادة إعمار البنى التحتية في البلاد.

وكانت وزيرة العمل الفلبينية روزاليندا بلدوز أعلنت، في (٢١ تشرين الاول ٢٠١٣)، أن حكومتها تسعى إلى توقيع اتفاقية ثنائية جديدة مع العراق لإرسال المزيد من العمال الفلبينيين"، وأكدت أنها رفعت الحظر عن إرسال العمال الى العراق بعد تحسن وضعه الأمني"، فيما أشارت إلى أن بلادها تتحفظ على إرسال العمال لبعض مدن العراق.

وكان اتحاد المصدرين الفلبينيين أعرب، في (١٧ حزيران ٢٠١٣)، عن تطلعه للحصول على فرص تجارية واستثمارية في العراق، وفي حين بين أن الجانب العراقي أبدى اهتماماته باستيراد المواد الخام والمنتجات الجاهزة من بلاده، كشف عن نيته فتح مركز تجاري في بغداد.

وكانت السلطات الفلبينية حظرت، في (٢٢ نيسان ٢٠١٣)، على رعاياها العمل في أربع محافظات عراقية تشهد تظاهرات مناوئة للحكومة، وذلك بعد أقل من شهرين من رفعها الحظر عن سفر مواطنيها للعمل في العراق، لافتة إلى أن "القرار تم اتخاذه خلال اجتماع اللجنة الفلبينية العراقية المشتركة".

يذكر أن المحافظات التي منعت الفلبين عامليها من الذهاب إليها تشهد تصعيدا أمنيا وتظاهرات منددة بسياسة رئيس الحكومة نوري المالكي، منذ (الـ٢١ من كانون الأول ٢٠١٢)، تطالب بوقف الانتهاكات ضد المعتقلين والمعتقلات، وإطلاق سراح الأبرياء منهم، وإلغاء قانوني المساءلة والعدالة ومكافحة الإرهاب، وتشريع قانون العفو العام، وتعديل مسار العملية السياسية وإنهاء سياسة الإقصاء والتهميش وتحقيق التوازن في مؤسسات الدولة، قبل أن تتصاعد مطالبها إلى الدعوة لإسقاط حكومة المالكي وإلغاء الدستور.

وكانت مانيلا قد رفعت الحظر في ٢٧ شباط ٢٠١٣ عن عمل عمالها في العراق، بعد أن قللت وزارة الخارجية الفلبينية من درجة خطورة الأزمة المتعلقة بالعراق.

يذكر أن منظمة العمل العربية حذرت في وقت سابق، من مخاطر تزايد العمالة الأجنبية في العراق، مؤكدة ضرورة إعطاء الأولوية في العمل للمواطنين ثم أبناء الدول العربية تنفيذا لاتفاقيات العمل العربية وتعزيزا للأمن القومي العربي .

عاطلين عن العمل في احد مساطر العمال ببغداد.. ارشيف

محكمة بداءة المدينة

العدد/ ٤ استملاك/ ٢٠١٣
التاريخ/ ٢٠١٤/٢/٩

م/ اعـــــلان

الى المدعى عليهم/ المستملك منهم كل من/ ١.عبد الكريم كاطع حسن
٢. شكرية حسن مشاري
٣.تاجية حسن مشاري

اصدرت هذه المحكمة قرارها المرقم ٤/استملاك/٢٠١٣ في ٢٠١٤/١/١٢ المتضمن نزع ملكية المساحة البالغة (١٠٧٢)م٢ من مساحة عموم العقار المرقم ٢٢/١ مقاطعة ١/السوق وتسجيلها باسم المدير العام للماء اضافة لوظيفته ولمجهولية محل اقامتكم وحسب ما جاء بشرح القائم بالتبليغ المرفق مع كتاب مركز شرطة المدينة المرقم ٢٠٠٧ في ٢٠١٤/٢/٩ عليه قررت هذه المحكمة تبليغكم بالقرار اعلاه بواسطة صحيفتين محليتين يوميتين ولكم حق الاعتراض خلال المدة القانونية من تاريخ التبليغ.

القاضي عباس خوار عريبي

وزارة الزراعة /شركة ما بين النهرين العامة للبذور
شعبة العقود العامة
م/ اعاة إعلان مناقصة رقم (٤) تجهيز ونصب مجففة

تعلن شركة ما بين النهرين العامة للبذور إحدى شركات وزارة الزراعة عن إجراء مناقصة عامة لتجهيز ونصب مجففة حبوب ذرة صفراء الى معمل الذرة الصفراء في الحويجة/ محافظة كركوك مع كافة الأعمال المدنية والكهربائية والميكانيكية وللمرة الثانية على أن يتم تزويدنا بالمواصفات الفنية التفصيلية وحسب شروط المناقصة علما ان الكلفة التخمينية للتجهيز اعلاه هي (٤٠٠,٠٠٠,٠٠٠) اربعمائة مليون دينار وفق تبويب الموازنة الجارية فعلى الشركات والمكاتب المتخصصة بالتجهيز الراغبين في الاشتراك في المناقصة مراجعة شعبة العقود العامة في الشركة في موقعها الكائن في الكرادة-ساحة الواثق شارع سلمان فائق مقابل مستشفى دار النجاة الأهلي لغرض شراء شروط المناقصة لقاء مبلغ قدره (١٥٠,٠٠٠) مائة وخمسون الف دينار غير قابل للرد على أن تقدم العطاءات في ظرف مغلق للعرض الفني مختوم إلى شعبة العقود العامة في مقر الشركة مذكور عليه اسم المناقصة ورقمها في موعد أقصاه الساعة الحادية عشر صباحاً ليوم الاثنين الموافق ٢٠١٤/٣/٣ وفي حالة مصادفة موعد الغلق عطلة رسمية يؤجل الى اليوم الذي يليه على أن يتضمن العطاء:

١- هوية تسجيل وتصنيف المقاولين العراقيين لسنة ٢٠٠٨ نافذة لنهاية عام ٢٠١٤ (البلاستيكية) نسخة أصلية ومصورة (الدرجة الثامنة) أو هوية غرفة التجارة.
٢- كتاب عدم ممانعة بدخول المناقصات من الهيئة العامة للضرائب معنون الى الشركة على أن يتم تزويدنا بكتاب براءة ذمة صادرة من الهيئة العامة للضرائب (نافذة) عند احالة المناقصة.
٣- كشف بالأعمال المماثلة مصدقة من قبل الجهات المعنية.
٤- تأمينات أولية بنسبة ١٪ لضمان جدية المشاركة لأمر الشركة.
٥- اجازة ممارسة المهنة الخاصة بادارة الشركة (نسخة اصلية ومصورة).
٦- وصل شراء شروط المناقصة.
٧- المستمسكات الشخصية للمقاول أو المدير المفوض (هوية الأحوال المدنية- شهادة الجنسية العراقية - بطاقة السكن- تأييد من المجلس البلدي).
٨- ما يثبت حجب البطاقة التموينية عن المقاولين.
٩- تقديم براءة ذمة من مديرية الاحصاء في بغداد.

وسوف يهمل أي عطاء لا يحتوي على الشروط المطلوبة أو يرد بعد هذا التاريخ علماً ان الشركة غير ملزمة بقبول أوطأ العطاءات. وسيتم عقد اجتماع للاجابة عن أي استفسار قبل (٧) أيام من تاريخ المناقصة ويتحمل من ترسو عليه المناقصة أجور نشر الاعلان البالغة (٢٪) وأي ضرائب أو رسوم مقدرة قانونياً ويخضع هذا الإعلان لتعليمات تنفيذ العقود رقم ١ لسنة ٢٠٠٨ وتعديلاته. .. مع التقدير..

البريد الالكتروني E-mail meso__nahrin@moarg.gov.iq
هاتف ٧١٧٧٥٤٦ - ٧١٧٧٩٣٨

المدير العام
ورئيس مجلس الإدارة
٢٠١٤/٢/٩

الشركة العامة لتجارة الحبوب
مناقصة رقم ٢٠١٤/٦٠
القسم القانوني

رقم التبويب/ ٣٣٤٢

اعـــلان للمـــرة الاولـــى

بريد الالكتروني:- IMPORT1@iqgrainb.com
IMPORT2@iqgrainb.com
IMPORT3@iqgrainb.com

تعلن الشركة العامة لتجارة الحبوب عن مناقصة تحميل وتفريغ الحبوب في سايلو التاجي.

فعلى الراغبين بالاشتراك في المناقصة وفق الشروط والمواصفات مراجعة القسم القانوني في مقر الشركة الكائنة في الباب المعظم مدخل شارع الشيخ عمر لشراء الشروط والمواصفات مقابل دفع مبلغ قدره (٥٠٠٠٠٠) فقط خمسمائة الف دينار غير قابل للرد وسيكون آخر موعد لقبول العطاءات لغاية الساعة الثانية عشرة ظهراً ليوم (الاربعاء) الموافق ٢٠١٤/٢/٢٦ مع تأمينات اولية بصك مصدق من احدى المصارف في بغداد او بكفالة مصرفية لامر الشركة باسم المناقصة حصراً مذكور فيها رقم المناقصة ونافذ لمدة ثلاثة اشهر من تاريخ غلق المناقصة عن دخول مناقصة بمبلغ قدره (١٠٠,٠٠٠,٠٠٠) مائة مليون دينار وفي حالة تقديم التأمينات من خارج بغداد فيكون عن طريق فروعنا في المحافظات وارسالها بموجب كتاب رسمي مزود بوصل قبض من الفرع، اما بخصوص خطاب الضمان فيرسل مع تأييد صحة صدوره من مواقعنا وان الشركة غير ملزمة بقبول أوطأ العطاءات على ان يرفق مع العطاء المستمسكات التالية:

الوثائق المطلوبة
– كتاب تأييد تسجيل المتقدم في الهيئة العامة للضرائب، صورة هوية الأحوال المدنية، بطاقة السكن، البيانات الأخرى المطلوبة بالعطاء، شهادة تأسيس الشركة.

وسوف يهمل أي عطاء غير مستوفي الشروط اعلاه وسيتحمل من ترسو عليه المناقصة أجور نشر الاعلان وأية مصاريف أخرى من رسم الطابع والطابع العدلي.

ت	الفقرة	اسعار اللجنة التخمينية	
		المبلغ رقماً	المبلغ كتابة
١	تحميل الحبوب الفل	١٣٥٠	الف وثلاثمائة وخمسون دينار
٢	تحميل الحبوب الفل	١١٥٠	الف ومائة وخمسون دينار
٣	تحميل الحبوب المكيسة	١٣٥٠	الف وثلاثمائة وخمسون دينار
٤	تحميل الحبوب المكيسة	١١٥٠	الف ومائة وخمسون دينار
المجموع		٥٠٠٠	خمسة الاف دينار

ملاحظة/ تكون نفاذية العروض ثلاثة اشهر من تاريخ غلق المناقصة.

المهندس حسن اسماعيل ابراهيم
المدير العام وكالة
٢٠١٤/٢/٦

هيئة الإعلام والاتصالات
كوميسيونى راكه ياندن وكه ياندن
Communications and Media Commission

اعـــــلان

هيئة الإعلام والاتصالات

الى / إذاعة السندباد FM في محافظة البصرة ، استناداً للسلطات والصلاحيات المخولة لنا بموجب الامر رقم 65 لسنة 2004 النافذ ونظرا لمجهولية محل اقامتكم وعدم قيامكم بمراجعة هيئتنا ، تقرر تبليغكم بالحضور خلال مدة خمسة عشر يوما اضافة الى اعلامكم ومن خـــلال النشر بما يلي :-

م/انـــــذار

تهديكم هيئتنا اطيب تحية ...
تاكيداً لكتابنا ذي العدد 5/ع/6465/5 والمؤرخ في 24/7/2013 ، ونظرا لعدم قيامكم بتسديد المستحقات المالية المترتبة بذمتكم حتى تاريخ كتابنا هذا .
تقرر انذاركم بضرورة الالتزام وتسديد كافة المبالغ المالية المشار اليها بكتابنا اعلاه وخلال مدة (14) اربعة عشر يوماً من تاريخ استلامكم كتابنا هذا ، وبخلافه سيتم اتخاذ الاجراءات القانونية بحقكم .وبخلافه سيتم استحصال هذه المبالغ وفقاً لقانون تحصيل الديون الحكومية رقم 56 لسنة 1977 بإعتبارها اموال دولة واجبة التحصيل وستتحملون أجور نشر الإعلان .

رئيس الجهاز التنفيذي
هيئة الإعلام والاتصالات

بغداد - المسبح - حي بابل -محلة -929 زقاق -32 بناية 18
Email: enquiries@cmc.iq Website: http://www.cmc.iq P.O.Box 2044 Jadreiah Baghdad- Iraq
Fax: 00964-1-7195839

□ العقد يتضمّن نصب فرن صهر وإنشاء محطة كهربائية بطاقة ٢٥٠ ميكاواط

"الحديد والصلب" تتفق مع شركة تركية لإنتاج مليون طن من حديد التسليح

أعلنت الشركة العامة للحديد والصلب جاهزية مصنع الأنابيب الحلزونية للإنتاج ، فيما تستعد الشركة لتنفيذ بنود العقد الاستثماري الموقع مع شركة U.B هولدنك التركية لإنتاج مليون طن سنويا من حديد التسليح بمختلف القياسات على مرحلتين.

وقال معاون مدير عام الشركة المهندس محمد حمادي في بيان له تلقت (المدى برس) نسخة منه " سبق أن تم الاتفاق مع الشركة التركية المستثمرة على وضع خطة للبدء بالعمل بعد ثلاثة أشهر من توقيع عقد التسلم والتسليم في السادس من شهر تشرين الثاني من العام الماضي ، مبينا أنها" ستقدم الخطة الفنية التي ستكون الأساس للمباشرة بمرحلة التأهيل خلال شهر شباط الحالي على مدى ثلاث سنوات ".

احد معامل الحديد والصلب في البلاد – ارشيف

□ بغداد / المدى برس

وأضاف حمادي إن" العقد الاستثماري البالغة مدته (١٨) عاما سيكون على مرحلتين بهدف تطوير وإعادة تشغيل مصنع الحديد والصلب في البصرة من خلال تجهيزه بمعدات وخطوط إنتاجية جديدة لإنتاج مليون طن سنويا من حديد التسليح بمختلف القياسات إضافة إلى المقاطع المتوسطة.

وتابع حمادي :ان" المرحلة الأولى من تنفيذ العقد ستتضمن أعمال تجهيز ونصب فرن صهر جديد سعة (٧٠) طنا وماكنة صب مستمر مع خط جديد للدرفلة لإنتاج (٥٠٠) ألف طن حديد سنويا، فيما ستشمل المرحلة الثانية تنفيذ أعمال تجهيز ونصب فرن صهر آخر بذات السعة وخط آخر للدرفلة لإنتاج (٥٠٠) ألف طن أخرى من الحديد لتصبح الطاقة الإجمالية للمصنع مليون طن في السنة ".

وأشار معاون مدير عام الشركة إلى أن" العقد الاستثماري يشمل أيضا نصب محطة كهربائية بطاقة إجمالية (٢٥٠) ميكاواط تتوزع على كلا المرحلتين بطاقة (١٢٥) ميكا واط في كل مرحلة ، فضلا عن تدريب الكوادر الهندسية والفنية في الشركة على أحدث التكنولوجيا المستخدمة في مجال صناعة الحديد والصلب".

وكشف حمادي عن" جاهزية مصنع الأنابيب الحلزونية للعمل والإنتاج بطاقة (٢٠٠) ألف طن سنويا من الأنابيب الحلزونية بأقطار كبيرة مختلفة بعد التعاقد مع شركة ألمانية بكلفة أكثر من (٥٢) مليار دينار من مبالغ الخطة الاستثمارية للوزارة ، مبينا أن" ملاكات المصنع الهندسية والفنية تمكنت من تنفيذ أعمال النصب والتشغيل بنجاح باهر وكفاءة عالية وإنتاج وجبة تجريبية بلغت (١٠٠٠) طن".

وأوضح حمادي أن" الشركة عازمة على إبرام عقد مشاركة مع إحدى الشركات الأجنبية الرصينة لاعتماد المنتج عالميا فضلا عن توفير المادة الأولية للإنتاج وتدريب الكوادر بما يلبي حاجة ومتطلبات وزارة النفط ، مبينا بأن الشركة فاتحت وزارتي النفط والبلديات وأمانة بغداد ومؤسسات الدولة الأخرى للاستفادة من إنتاجها من الأنابيب الحلزونية ، مؤكدا استعداد الشركة للتعاون مع القطاعين العام والخاص".

وكانت الصناعة العراقية قد تعرضت في عام ٢٠٠٣ إلى أكبر عملية نهب وتدمير في تاريخها إذ لم تمر ساعات على سقوط نظام صدام حسين في التاسع من نيسان عام ٢٠٠٣ حتى بدأت أكبر عملية سرقة في القرن الحديث لمصانع الدولة ومعاملها استمرت لأسابيع بشكل جعل اغلب المؤسسات الصناعية العراقية مجرد هياكل حديدية وبعضها تحول إلى أرض جرداء بعد نهبها بالكامل.

الدينار مقابل العملات

العملة	الرمز	البيع	الشراء
الدولار الأمريكي	USD	١١٦٦,٠٠٠	١١٦٤,٠٠٠
اليورو الأوروبي	EUR	١٥٨٢,٧٢٨	١٥٨١,٩٣٧
الجنيه الإسترليني	GBP	١٩٠٤,٦٦١	١٩٠٣,٧٠٩
الدولار الكندي	CAD	١٠٥٨,٢٦٨	١٠٥٧,٧٣٩
الفرنك السويسري	CHF	١٢٩٣,١١٣	١٢٩٢,٤٦٦
الكرونة السويدية	SEK	١٧٩,٢٦١	١٧٩,١٧١
الكرون النرويجي	NOK	١٨٨,١٥٣	١٨٨,٠٥٨
الكرون الدنماركي	DKK	٢١٢,٠٩٦	٢١١,٩٩٠
الين اليابانى	JPY	١١,٤٢٩	١١,٤٢٣

نفط ميسان تعوّض 19 فلّاحاً بـ 236 مليون دينار عن أراضيهم بحقل البزركان

□ ميسان / المدى

أعلنت شركة نفط ميسان، عن صرف الوجبة الأولى من تعويضات الفلاحين المتضررين نتيجة إخلاء أراضيهم في حقل البزركان، وقيمتها ٢٣٦ مليون دينار، مبينة أن ذلك أتاح المجال للشركات الأجنبية المضي قدماً في تنفيذ المشاريع وزيادة الإنتاج من دون عقبات.

وقال المدير العام للشركة، علي معارج البهادلي، في بيان له تسلمت (المدى برس) نسخة منه، إن "شركة نفط ميسان قدمت تعويضات قيمتها ٢٣٦ مليون دينار لـ١٩ فلاحاً تم إخلائهم من أراضيهم في حقل البزركان"، مشيراً إلى أن "القرار استند إلى قرار مجلس الوزراء، المرقم ١٤٩ لسنة ٢٠١١، الذي نص على مبدأ التراضي مع الفلاحين، وتعويضهم عما لحق بهم من أضرار، نتيجة تنفيذ مشاريع نفطية، بما يؤمن لهم كلف الاستصلاح وتهيئة الأرض للزراعة".

وأضاف البهادلي إن "التعويضات جاءت مجزية للمزارعين"، مبيناً أن هذه "هي الوجبة الأولى لحقول ميسان، البزركان والفكة وأبو غرب، على أن توزع تعويضات أخرى لاحقاً".

وأكد المدير العام لشركة نفط ميسان، أن "عملية التعويض تجري بصورة مستمرة، وقد أسهمت بإتاحة المجال للشركات الأجنبية التي تتولى عمليات التطوير بالمضي في إنجاز المشاريع بغية زيادة الإنتاج من دون اعتراض شاغلي الأراضي الزراعية في المواقع المخصصة للمشاريع".وأعلنت شركة نفط ميسان، في(الـ٢٣ من أيار ٢٠١٣)، عن صرفها تعويضات للفلاحين الذين تم إخلاؤهم من أراضيهم التي يشغلونها في حقل الحلفاية، بقيمة ثلاثة مليارات دينار، تم توزيعها على ٧٩ فلاحاً متضرراً.

مسؤولوها طالبوا بإيجاد تشريعات تنسجم مع طبيعة عمل الشركات الأجنبية

البصرة: الشركات الكندية الأوفر حظاً في استثمارات المحافظة المقبلة

□ البصرة / سلام خزعل

أكدت إدارة محافظة البصرة، أن الشركات الكندية سيكون لها الحظ الأوفر في الفرص الاستثمارية بالمحافظة، وفيما لفتت إلى استعدادها "لتذليل الصعاب" أمام هذه الشركات، أشارت وزيرة كندية إلى أن حجم التبادل التجاري بين البلدين بلغ ٤،٢ مليار دولار في عام ٢٠١٢، ووصفت العراق بانه "الأول من دول الشرق الأوسط في حجم التبادل التجاري مع كندا".

وقال محافظ البصرة ماجد النصراوي في كلمة له خلال افتتاح مؤتمر الاستثمار في البصرة لعام ٢٠١٤ على قاعة الفراهيدي في فندق شيراتون البصرة بحضور وزيرة الدولة للشؤون الخارجية وعدد من رجال الأعمال العراقيين والكنديين وحضرته (المدى برس)، إن "البصرة مستعدة للتعامل مع شركات أجنبية رصينة في تنفيذ مشاريع استثمارية وعمرانية في المحافظة".

وأضاف النصراوي أن "الشركات الكندية وهي من الشركات الرصينة ذات السمعة العالمية سيكون لها الحظ الأوفر في الفرص الاستثمارية في البصرة"، مبديا "استعداد إدارته في تذليل الصعاب أمام تلك الشركات وخلق بيئة ومناخات ملائمة للاستثمار".

من جانبها أكدت وزيرة الدولة للشؤون الخارجية الكندية لين يليشن خلال المؤتمر أن "حجم التبادل التجاري بين العراق وكندا بلغ ٤،٢ مليار دولار في عام ٢٠١٢ ويعد العراق من دول الشرق الأوسط هو الأول في حجم التبادل التجاري مع كندا".

وأعربت يليشن عن "رغبة بلادها في توسيع العلاقات مع العراق وهي ملتزمة بعلاقات طيبة في بناء مستقبل واعد شريطة ان تكون العلاقات تجارية واقتصادية على أسس رصينة وديمقراطية واعدة".

بدوره قال رئيس اللجنة الاقتصادية في مجلس محافظة البصرة عقيل الخالدي في حديث إلى (المدى برس)، إن "خلق البيئة الاستثمارية يتطلب إيجاد قوانين وتشريعات تنسجم مع طبيعة عمل الشركات الأجنبية".

وأضاف الخالدي أن "تثبيت القوانين الاقتصادية والإدارية المنسجمة مع الاستثمار الأجنبي وتوفير التسهيلات والاستقرار الأمني كفيل بان يحول البصرة إلى مدينة جاذبة للاستثمار وإذا ما لم يتم ذلك فستصبح مدينة طاردة له".يذكر أن يليشن تعد أول وزير كندي يزور البصرة منذ ٢٧ عاما بسبب القطيعة الدولية التي مر بها العراق بسبب الحصار الاقتصادي والظروف السياسية في زمن نظام صدام حسين، فيما تعد كندا واحدة من الدول الصناعية الثماني الكبرى في العالم.

يذكر أن محافظ البصرة، ماجد النصراوي، تعهد بعد منحه صلاحيات تسهيل دخول المستثمرين الأجانب، بمنحهم سمة الدخول إلى البصرة خلال مدة لا تزيد على ٢٤ ساعة، لتفعيل الجانب الاستثماري في المحافظة.

مشروع استثماري في البصرة – ارشيف

خارج الحدود

اليمن

تراجعت إيرادات اليمن من صادرات النفط الخام ٢٣,٨ في المئة عام ٢٠١٣، لتصل إلى ٢,٦٦٢ مليار دولار.وأوضح تقرير البيانات الصادر عن البنك المركزي اليمني انخفاض الإيرادات إلى تراجع حصة الحكومة من إجمالي إنتاج النفط في ٢٠١٣ إلى ٢٤ مليون برميل من ٣١ مليون برميل في ٢٠١٢.وأشار تقرير البنك المركزي إلى أن متوسط سعر الخام اليمني بلغ ١١٤,٥٩ دولار للبرميل صعودا من ١١١ دولارا في٢٠١٢.ووفقا للتقرير فإن استمرار انخفاض الإنتاج أجبر الحكومة اليمنية على استيراد مشتقات نفطية في ديسمبر/كانون الأول بقيمة ٢٥١,٢ مليون دولار.

روسيا

حذرت السلطات الروسية من استخدام العملة الإلكترونية بيتكوين ،وقالت إنه يمكن استخدامها في غسل الأموال أو تمويل الإرهاب وإن التعامل بها كعملة موازية مخالف للقانون.

وقال مكتب المدعي العام الروسي في السادس من فبراير/ شباط ان أنظمة الدفع التي تخفي هوية المستخدم والعملات الإلكترونية واسعة الانتشار ومن بينها العملة الأشهر بيتكوين تعد عملات بديلة ولا يمكن استخدامها بمعرفة الأفراد أو الكيانات القانونية.

أمريكا

تواصل مصادر الطاقة المتجددة نموها في الولايات المتحدة، على رغم ازدهار النفط الصخري الذي يُعتبر مصدراً كبيراً للطاقة، منخفض الكلفة وأقل تلويثاً من الفحم.

وارتفعت حصة الغاز الطبيعي في إنتاج الكهرباء على الصعيد الوطني من ١٦ في المئة عام ٢٠٠٠ إلى ٢٠ في المئة عام ٢٠١٢، بفضل التقدم الملحوظ في وسائل التنقيب عنه. ويُرجح أن ترتفع هذه الحصة إلى ٣٥ في المئة بحلول عام ٢٠٤٠.

ويثير مصدر الطاقة هذا، قلقاً في أوساط جهات كثيرة أولها الوكالة الدولية للطاقة، من أن يؤدي هذا الازدهار إلى تراجع الاستثمارات في مصادر الطاقة المتجددة لا سيما منها الشمسية والريح. إذ في غياب الحوافز النظامية والمالية وفي ظل احتدام المنافسة مع قطاع النفط الصخري.

خمسة 5

بغداد

دعا أمين بغداد نعيم عبعوب الشركات التركية المتخصصة إلى الإسهام والمشاركة في تنفيذ مشاريع إعادة الإعمار والبناء والاستثمار في العاصمة بغداد.وبحث أمين بغداد مع السفير التركي المعتمد في بغداد آفاق التعاون الثنائي وسبل تعزيز العلاقات وتمتينها بما يخدم مصلحة الشعبين الصديقين ومساهمة الشركات التركية في تنفيذ عدد من المشاريع.وأكد خلال اللقاء أهمية قيام الشركات التركية الرصينة بالتنافس من أجل الفوز بعقود تنفيذ المشاريع التي تقوم أمانة بغداد بالإعلان عنها في قطاعات الماء الصافي والصرف الصحي وبناء الطرق والمجسرات وتقديم الخدمات الاستشارية وإعداد التصاميم لما تمتلكه هذه الشركات من خبرات طويلة وإمكانات مادية وبشرية.وأكد السفير التركي أهمية التعاون مع أمانة بغداد وقيام شركات بلاده بتنفيذ مشاريع حيوية لاسيما بعد الاستقرار الكبير الذي يشهده العراق الأمر الذي يشجع الشركات العالمية على دخول السوق العراقية وتنفيذ المشاريع للمساهمة في إعمار العاصمة بغداد.

بابل

كشف رئيس لجنة الاستثمار في مجلس محافظة بابل أسعد المسلماوي عن أن وزير المالية وكالة صفاء الدين الصافي وعد الحكومة المحلية بإطلاق كافة التسهيلات المالية لتشجيع المشاريع الاستثمارية في المحافظة .

وقال المسلماوي :إن وفدا من الحكومة المحلية البابلية ناقش في بغداد المشكلات والمعوقات التي تحول دون دخول المستثمرين إلى المحافظة ، ولا سيما في ما يخص التحويلات المالية والضمانات بعد تقديم الدراسات وموافقة الحكومة المحلية عليها .

وأضاف ان هناك العديد من المشاريع وخاصة في مجال السكن والبنى التحتية المقدمة من قبل شركات عالمية تنتظر هذه التسهيلات والتي من المؤمل في حال إقرارها ستغير الكثير من واقع المحافظة الخدمي وستعمل على انتقالة نوعية فيها وتخليصها من الكثير من المشكلات وخاصة السكن.

البصرة

تعتزم محافظة البصرة تخصيص المبالغ اللازمة لإنشاء السد الملاحي على شط العرب في منطقة أبي الخصيب، ضمن موازنة تنمية الأقاليم للعام الحالي.

وعللت وزارة الموارد المائية ارتفاع نسب ملوحة شط العرب إلى فتحات أحدثها بعض الأهالي في السدة الفاصلة بين محافظتي ذي قار والبصرة، نبهت على أن تشييد السد سيصبح واجبا في حال عدم قدرتها على تأمين ٥٠ مترا مكعبا في الثانية كحصة مائية ثابتة للمحافظة.وبين محافظ البصرة ماجد النصراوي أهمية إقامة ورشة عمل دولية لمعالجة مشكلة ارتفاع ملوحة شط العرب التي ستجري خلال الأسبوع المقبل بمشاركة مراكز بحثية وخبراء عالميين.

وأشار إلى ان محاور ورشة العمل المقرر عقدها منتصف الشهر الحالي ستتضمن تقديم أوراق عمل تحوي حلولا لمشاكل قطاع الموارد المائية قابلة للتطبيق والتنفيذ على شكل مشاريع.

ذي قار

أعلنت محافظ ذي قارعن موافقة وزارة السياحة والآثار على صيانة معبد لال ماخ غربي الناصرية من قبل فريق إيطالي، في حين بينت أن تمويل الصيانة سيتم من ميزانية المحافظة لعام ٢٠١٤، وأشارت إلى أنها ستعمل على تأهيل المناطق الأثرية لتكون جاهزة لاستقبال السياح والحجيج المسيحيين.

وقال المحافظ يحيى محمد باقر الناصري إن الفريق الإيطالي استحصل موافقة وزارة السياحة والآثار العراقية على صيانة معبد دب لال ماخ بعد تقدم الفريق بمخططات وتصاميم حديثة لصيانته، مشيرا إلى أن كلفة الصيانة سيتم صرفها من موازنة المحافظة لعام ٢٠١٤.

وأضاف الناصري أن المحافظة حريصة على صيانة المواقع الأثرية المهمة في المحافظة.

كركوك

وجّه محافظ كركوك نجم الدين كريم جميع الدوائر الخدمية في المحافظة خلال اجتماعه الدوري برؤسائها ضرورة وضع مشاريع ستراتيجية كبيرة وناهضة في ظل زيادة تخصيصات البتردولار التي ستمثل طفرة كبيرة بمجال البناء والإعمار والنمو الذي سيعود بالنفع على أهالي كركوك.وذكر بيان للمحافظة تلقت "المدى" نسخة منه ان المجتمعين تدارسوا واقع المشاريع التي تشهدها كركوك وأهمية الإسراع بإنجازها.

وقال محافظ كركوك انه يجب ان تتضمن المشاريع الجديدة في ظل زيادة التخصيصات المالية تطوير القطاع الزراعي من خلال إنشاء سايلو حديث بمواصفات عالمية بمناطق مقترحة تسهم بتطوير الزراعة وتحفيز الفلاحين إلى جانب دراسة إنشاء معمل للألبان بالمحافظة وإنشاء قرى عصرية نموذجية تسع من بين ٥٠٠ إلى ١٠٠٠ ساكن ومجهزة بالتقنيات الحديثة والخدمات.

أرقام

5
مليارات دولار يخسرها العراق شهريا بسبب تأخر الموازنة وأن تأخرها يؤدي إلى ضرر كبير على الخدمات وعلى اقتصاد البلد وعلى المواطن العراقي.

236
مليون دينار أعلنت شركة نفط ميسان عن توزيعها ضمن الوجبة الجديدة من التعويضات على المزارعين الذين تدخل أراضيهم ضمن الرقعة الجغرافية لحقل البزركان النفطي.

40
بالمئة نسبة دخول البضائع عبر منفذي طريبيل والوليد الحدوديين بسبب الأوضاع الأمنية المتردية التي تشهدها الأنبار وأن مديرية كمارك المنطقة الغربية ضبطت شاحنات حاول أصحابها تمريرها بأوراق مزوّرة.

154
شركة وطنية أنجزت معاملات تأسيسها من قبل ملاكات دائرة تسجيل الشركات في وزارة التجارة خلال شهر كانون الثاني الماضي وأحالت ٢٩٩ شركة إلى المحقق العدلي لمخالفتها التعليمات.

9
ترليونات دينار خصصتها الحكومة لتنفيذ مشاريع تنمية وإسكان للمحافظات المنتجة للنفط على وفق قانون البتروخمسة دولار مع منح المحافظة حق التصرف.

1500
مدرسة أعلنت وزارة التربية عن تلكؤ العمل فيها في عموم العراق بسبب شركات وزارتي الصناعة والإسكان ،مشيرة إلى أن نسب الإنجاز بلغت أقل من ٣٠ بالمئة منها ٤١٠ مدارس طينية والباقي منها آيلة إلى السقوط.

ابرز مباريات اليوم

المباراة		الوقت
نابولي	روما	٢٢:٤٥
ريال سوسييداد	برشلونة	٠:٠٠
باير ليفركوزن	كايزرسلاوترن	٢١:٠٠

المباراة		الوقت
هامبورغ	بايرن ميونيخ	٢٢:٣٠
آرسنال	مانشستر يونايتد	٢٢:٤٥
مانشستر سيتي	سندرلاند	٢٢:٤٥

مسعود يؤكد جاهزية ملعبي أربيل ودهوك

الآسيوي يطالب (فيفا) السماح برفع الحظر الجزئي في كردستان

أربيل جاهز لتضييف منافسات كأس الاتحاد الأسيوي

□ بغداد/ المدى

طالب الاتحاد الآسيوي لكرة القدم نظيره الدولي بضرورة إقامة مباريات فريقي أربيل والشرطة ممثلا العراق في كأس الاتحاد الآسيوي ٢٠١٤ على ملاعب كردستان في محافظتي أربيل ودهوك برغم وجود حظر على العراق.

جاء ذلك في كتاب رسمي أرسله سكرتير الاتحاد الآسيوي لكرة القدم اليكس الى الاتحاد الدولي باللعبة جاء فيه : ارغب أن أحيطكم علماً بأن ناديين عراقيين هما أربيل والشرطة يشاركان في كأس الاتحاد الآسيوي ٢٠١٤ التي تعد بالمستوى الثاني في بطولات الاتحاد الآسيوي للاندية في ضوء تعزيز وتشجيع وتفعيل كرة قدم في العراق، نود أن نوصي بالسماح للمدينتين العراقيتين أربيل ودهوك اللتين تقعان في إقليم كردستان من البلاد لتضييف مباريات كأس الاتحاد الآسيوي ٢٠١٤ لكرة القدم لمباريات فريقي أربيل والشرطة تجدون فيها برنامج ٢٠١٤ لهذين الناديين ورسائل من اتحاد كرة القدم العراقي ومحافظ مدينة أربيل التي تضمنت خطابات ضمان تتعهد فيها بسلامة الفرق الآسيوية التي ستخوض مبارياتها وخاصة ان منطقة كردستان تعد من المناطق الآمنة التي سبق لها ان ضيفت مباريات في النسخة السابقة من البطولة واقامة التصفيات الآسيوية خلال السنوات الماضية.

واشار الى ان الاتحاد الآسيوي باللعبة يخطط لإرسال فريق تفتيش إلى أربيل ودهوك في وقت لاحق من هذا الشهر لتقييم الوضع وأنه سيكون موضع تقدير إذا (فيفا) يمكن أن ترسل ممثلا لتكون جزءاً من هذا الوفد من اجل اجراء تقييم شامل لحقيقة الاوضاع هناك على طبيعتها من اجل اصدار قرار نهائي بضرورة تضييف محافظتي أربيل ودهوك مباريات فريقي أربيل ودهوك خلال النسخة الحالية من بطولة كأس الاتحاد الآسيوي ٢٠١٤.

سلمان بن ابراهيم

ومن جهته اكد نائب رئيس نادي أربيل الرياضي عبد الخالق مسعود ان رئيس الاتحاد الآسيوي لكرة القدم سلمان بن ابراهيم تعهد بالعمل على رفع الحظر المفروض على الملاعب العراقية من قبل الاتحاد الدولي باللعبة بعد خوض المنتخبات والاندية العراقية مبارياتها الودية والرسمية بالعاصمة بغداد والمحافظات.

واشار مسعود في حديثه لـ(المدى) ان سلمان بن ابراهيم سيجتمع اليوم الاربعاء مع رئيس الاتحاد الدولي باللعبة جوزيف بلاتر في مدينة زيوريخ السويسرية من اجل الحصول على موافقة الأخير في رفع حظر جزئي عن العراق والسماح له بخوض فريقي أربيل والشرطة على ملاعب إقليم كردستان في بطولة كأس الاتحاد الآسيوي ٢٠١٤ بعد ان قدمنا له ملفا متكاملا عن جاهزية محافظتي أربيل ودهوك على تضييف مباريات الفريقين العراقيين والضمانات الأمنية خلال الاجتماع الاخير الذي اجريناه معه بالعاصمة البحرينية المنامة بحضور رئيس الاتحاد العراقي السابق حسين سعيد وحصل على ثناء واشادة منه مؤكداً ان الاخير وعد وفد نادي أربيل بانه سيعمل خلال الفترة المقبلة على زيارة كردستان في آيار المقبل والعمل على بذل جهود حثيثة في سبيل رفع الحظر المفروض على المنتخبات والأندية العراقية بعدم خوض المباريات الودية والرسمية على الملاعب العراقية من جديد وخاصة بعد ان عهد إليه الاتحاد الدولي باللعبة بمراقبة الأوضاع عن الكرة العراقية في ضوء الاجتماع الأخير الذي عقدته اللجنة التنفيذية في تشرين الاول الماضي بمدينة زيوريخ السويسرية.

دورة تدريبية دولية لحكام التايكواندو

□ بغداد/ المدى

تبدأ اليوم الأربعاء في العاصمة الإيرانية طهران الدورة التدريبية الدولية التي يقيمها الاتحاد الدولي للتايكواندو تحت إشراف خبراء ومتخصصين لمدربي المنتخبات الوطنية من ٤٠ عاماً فما فوق حسب توصيات الاتحاد الدولي.

وقال أمين سر الاتحاد العراقي للعبة سداد محمد إن الدورة تتضمن محاضرات نظرية وعملية فضلاً عن الاطلاع على آخر المستجدات التدريبية التي طرأت عليها مؤخراً.

وأضاف محمد الهدف من الدورة الارتقاء بمستوى وإمكانيات المدربين العراقيين واكتسابهم الخبرة التي تمكنهم من قيادة المنتخبات في الاستحقاقات المقبلة.

مشيراً الى انه سيتم ترقية المدربين المشاركين وحصولهم على شهادة دولية من ٤ الى ٥ دان.

قاعة التأميم تضيِّف بطولة الأندية للنساء برفع الأثقال

□ بغداد/ المدى

أعلن الاتحاد العراقي المركزي لرفع الاثقال مشاركة ٣٥ رباعة يمثلن سبعة أندية في بطولة الاندية التي ستضيفها قاعة التأميم بعد غد الجمعة لاختيار لاعبات المنتخب الوطني لتمثيلنا في بطولة أسيا التأهيلية للناشئين والشباب في العاصمة التايلندية يوم ٤ آذار المقبل.

وقال رئيس اتحاد رفع الاثقال محمد كاظم مزعل : إن اتحاده عمد الى إقامة اختبارات للرباعين الشباب وبطولة اندية العراق التي ستضيفها قاعة التأميم بعد غد الجمعة بمشاركة ٣٥ رباعة يمثلن سبعة أندية من أجل اختيار الأفضل منهم لزجه في المنتخب الوطني النسوي الذي سيمثل العراق في بطولة أسيا التأهيلية للناشئين والشباب في العاصمة التايلندية في ٤ آذار المقبل بعد أن تم اختيار ٨ رباعين للمشاركة فيها التي ستكون باكورة أعمال الأتحاد العراقي بهيئته الادارية الجديدة.

وأوضح: ان أمله كبير بلاعبات المنتخب الوطني لإثبات جدارتهن في البطولة القارية بعد أن أثبتن علو كعبهن في بطولة غرب اسيا والاندية العربية التي أقيمت العام الماضي في الاردن وتوجن مجهوداتهن بالحصول على المركز الاول فيهما وهو ما يدفعنا للتفاؤل بأن الفترة المقبلة سيكون حصادها وفيراً كوننا نملك لاعبات على مستوى عالٍ ومدرب محنك.

وكان اتحاد رفع الاثقال اختار ٨ رباعين سيمثلون المنتخب الوطني للشباب بمشاركتهم في بطولة أسيا التأهيلية للناشئين والشباب في العاصمة التايلندية يوم ٤ اذار المقبل ولغاية ١٢ منه وهم (كرار حميد زاير لوزن ٥٠ كغم وعلي احمد عبد علي لوزن ٥٦ كغم وعبد الله عبد الكريم وسجاد عباس ياسين ومحمد قدوري لوزن ٦٢ كغم وجعفر صادق لوزن ٨٥ كغم وسجاد حسين لوزن ٩٤ كغم اما وزن فوق ١٠٥ كغم فسيشارك فيه الرباعان احمد عبد الحسين وعلي محمود غائب) وسيشرف على تدريب الرباعين المدربان محمد جواد محمد كاظم وكاظم موسى وسيرأس البعثة العراقية د. مصطفى صالح.

يذكر ان الادارة الجديدة للاتحاد العراقي المركزي لرفع الأثقال باتت تتألف من محمد كاظم مزعلٍ رئيساً ومحمد حسن جلود نائباً لرئيس الاتحاد ومصطفى صالحٍ أميناً للسر ويوسف علاوي أميناً مالياً، فيما نال العضوية كل من محمد عبد المنعم ومحمد وحيد وعباس إدريس وكاظم حميد.

سبعة أندية تشارك في بطولة أثقال النساء

الشباب يواصل استعداداته لبطولة العالم بالملاكمة

□ بغداد/ المدى

يواصل منتخبنا بالملاكمة للشباب معسكره الداخلي الذي بدأ مطلع شباط الحالي ويستمر تحت اشراف المدربٍ الكازاخستاني دامير استعداداً لبطولة العالم للشباب التي ستقام في بلغاريا مابين ٦ و ٢٠ نيسان المقبل.

وقال امين سر اتحاد الملاكمة عبد الرضا علي إن منتخب الشباب يواصل معسكره الداخلي وعلى مدار شباط الحالي تحضيراً لبطولة العالم للشباب في بلغاريا نيسان المقبل، مشيراً الى أن الاتحاد أمّن معسكرً خارجيا في العاصمة الايرانية طهران في ٢٠ اذار المقبل ويستمر لغاية ٤ نيسان.

قبضات الشباب تستعد لحلبة العالمية في بلغاريا

وأضاف امين السر أن المدة المميزة للأعداد الداخلي والخارجي ستمنح المدير الفني دامير متسعاً من الوقت لرفع قدرات ملاكمينا فنياً وبدنيا قبيل التواجد في بطولة العالم في بلغاريا التي نأمل فيها ان يتواجد ابطالنا على منصات التتويج على الرغم من شراسة المنافسات.

على صعيد متصل أكد امين السر ان منتخب المتقدمين يواصل هوٍ الآخر معسكره الداخلي استعداداً لبطولة بلغراد الدولية.

واوضح علي أن بطولة بلغراد التي تنطلق منافساتها مابين ٢٤ ولغاية ٢٨ ستكون نتائجها تأهيلية لأولمبياد آسيا الذي سيقام في كوريا الجنوبية مابين ١٩ ايلول ولغاية ٤ تشرين الاول المقبلين.

الزوراء يسعى للتعويض عبر بوابة المصافي

□ بغداد/ المدى

تنطلق يوم غد الخميس منافسات الجولة ١٢ من الدور الأول للدوري الممتاز للموسم الحالي ٢٠١٣-٢٠١٤ بإقامة ٤ مباريات على ملعب بغداد والمحافظات .

وقال عضو لجنة المسابقات المركزية في الاتحاد العراقي لكرة القدم صادق عبد الحسين لـ(المدى) إن مباراتين ستقامان على ملاعب بغداد حيث يحتضن في الاولى ملعب المصافي مباراة فريقي المصافي برصيد ٦ نقاط مع الزوراء صاحب المركز ١٢ برصيد ٨ نقاط ، فيما يضيف فريق القوة الجوية الذي يحتل المركز ٥ برصيد ١٧ نقطة فريق الميناء صاحب المركز ٨ برصيد ١٤ نقطة في المباراة الثانية ،في حين ستحتضن ملاعب الحافظات المباراتين المتبقيتين حيث يواجه فريق نفط ميسان صاحب المركز ١٤برصيد ٦ نقاط على ملعبه فريق بغداد المتصدر برصيد ٢٣ نقطة فيما سيلعب فريق كربلاء الذي يحتل المركز الاخير برصيد ٦ نقاط على ارضه وبين جماهيره فريق دهوك صاحب المركز ٦برصيد١٧ نقطة.

وأوضح صادق ان بعد غدالجمعة سيشهد اختتام منافسات الدور المذكور اعلاه باقامة ٤ مباريات على ملاعب بغداد والمحافظات حيث يحل فريق الشرطة الذي يحتل المركز ٤ برصيد ١٧ نقطة ضيفا ثقيلا على فريق النفط صاحب المركز ٧ برصيد ١٥ نقطة فيما ستحتضن ملاعب المحافظات المباريات الثلاث المتبقية حيث يلتقي زاخو صاحب المركز ١٠ برصيد ١٢ نقاط على ملعبه وبين جماهيره فريق النجف الذي يحتل المركز ١٣ برصيد ٧ نقاط ويحل فريق الطلبة صاحب المركز ٣ برصيد ١٨نقطة ضيفاً على فريق نفط الجنوب الذي يحتل المركز ٩ برصيد ١٣ نقطة فيما يحتضن ملعب فرانسو حريري مباراة فريقي اربيل صاحب المركز ٢ برصيد ٢٠ نقطة ودهوك الذي يحتل المركز ٧ برصيد ١٧ نقطة.

الجدير بالذكر ان منافسات الجولة ١١ من المرحلة الأولى للدوري المتاز قد اسفرت عن فوز الشرطة على اربيل (٢-١) والطلبة على النفط (٣-١) ودهوك على كربلاء (٢-٠) والقوة الجوية على الكرخ (٢-١) و نفط ميسان على نفط الجنوب (٥-٢) وتعادل الزوراء مع بغداد (١-١) والمصافي مع النجف (١-١) والميناء مع زاخو (٠-٠).

الزوراء في مواجهة سهلة مع المصافي

حسين عودة يحتفظ برئاسة اتحاد الوشوكونغ فو

□ بغداد/ المدى

احتفظ رئيس الاتحادالعراقي للوشوكونغ فو حسين عودة بمنصبه رئيسا للاتحاد للسنوات الاربع المقبلة بعد فوزه في الانتخابات التي جرت يوم امس في فندق المنصور ميليا في وقت اجلت الهيئة المشرفة على الانتخابات بالتشاور مع الهيئة القضائية انتخابات اتحاد تنس الطاولة الى اشعار اخر .

ففي انتخابات الووشوكونغ فو التي شهدت مشاركة ٢٤ عضوا من مجموع اعضاء الهيئة العامة البالغ عددهم ٢٨ تمكن ٨ مرشحين من اصل ١١ مرشحا تنافسوا للفوز بمقاعد الادارة الجديدة حيث تمكن حسين عودة من الفوز باعلى الاصوات عندما حصل على ٢١ صوتا وحصل كل من قصي سلمان وحيدر سعدي على ١٩ صوتا لكل منهما وحصل كل من فيصل جاسم والاء عبد الحسين على ١٨ صوتا وحصل كل من حيدر جاسم وفيصل جاسم محمد على ١٧ صوتا وحصل حسين خضر على ١٦ صوتا فيما لم يحصل المرشحون الثلاثة الاخرون على الاصوات التي تؤهلهم للفوز وهم وسام قاسم ومثنى رشيد وحصل كل منهما على ٥ اصوات وماهر جعفر خضر ٣ اصوات.

وفي اجتماع توزيع المناصب بين الفائزين اصبح حسين عودة رئيسا للاتحاد وقصي سلمان نائبا للرئيس ومحمد جاسب امينا للسر وحيدر سعدي امينا ماليا.

من جهة اخرى قررت الهيئة المشرفة على الانتخابات تاجيل المؤتمر الانتخابي لاتحاد تنس الطاولة الذي كان مقررا ان يسبق انتخابات اتحاد الووشوكونغ فو الى اشعار اخر وبحسب رئيس الهيئة المشرفة فقد كان هنالك اعتراض من رئيس الاتحاد الحالي هيردة رؤوف بشان عدم وصول قرار الهيئة القضائية الذي يؤكد قرار الهيئة المشرفة على الانتخابات باعتماد اسماء الهيئة العامة للاتحاد مايعني تقديم رؤوف طعنا الى اللجنة الاولمبية العراقية التي هي من يتخذ القرار المناسب بهذا الشأن.

10 السلمان يوثق عهود الصحافة الرياضية

11 أرسنال في مهمة صعبة أمام مانشستر يونايتد

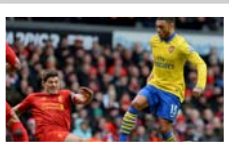

نجوم في الذاكرة
الحلقة 203

إبراهيم عبد نادر.. قدرات هائلة جمدتها مزاجية المدربين

□ كتب/ زيدان الربيعي

هناك نجوم قلائل يصمدون في ذاكرة الناس على مدى طويل من الزمن، لكونهم تركوا أثراً طيباً خلفهم من خلال البصمات العديدة التي يقدمونها فوق المستطيل الأخضر وكافأتهم الجماهير بالخلود الطويل في ذاكرة الجمهور الرياضي.

(المدى) تحاول الغور في مسيرة نجوم المنتخبات العراقية السابقين الذين ترفض ذاكرة جمهورنا مغادرتهم لها حيث صمدوا في البقاء فيها برغم مرور عقود عدة على اعتزالهم اللعب حتى أن قسماً منهم ابتعدوا عن الرياضة برمتها أو غادروا العراق إلى بلدان أخرى.

زاوية (نجوم في الذاكرة) تستعرض في حلقتها ٢٠٣ مسيرة لاعب وسط فرق الزوراء والرمادي والكاظمية والمنتخبات الوطنية السابق إبراهيم عبد نادر الذي وُلد عام ١٩٦٩ وتمت دعوته للمنتخب الوطني في أكثر من مناسبة، إذ سيجد فيها المتابع الكثير من المحطات والمواقف المهمة والطريفة.

بداياته

لم تختلف بداية اللاعب إبراهيم عبد نادر عن بدايات أبناء جيله حيث أخذ يمارس لعبة كرة القدم في الفرق الشعبية في منطقة الشعلة التي تعد احد مناجم اللاعبين في العاصمة بغداد وبعد أن تطورت موهبته بشكل واضح قرر أن يجرب الاختبار مع شباب الزوراء في عام ١٩٨٣ وبالفعل نجح بإقناع مدرب الفريق المذكور وأحد المتخصصين باكتشاف المواهب الشابة الحاج رشيد راضي بمستواه ليضمه إلى فريق لتكون الخطوة الأولى الصحيحة في مساره الكروي.

وبعد أن أمضى موسمين في صفوف فريق شباب الزوراء، صادف أن أسندت الهيئة الإدارية لنادي الزوراء مهمة تدريب فريقها إلى الحاج رشيد راضي الذي يعرف إمكانات اللاعب الشاب إبراهيم عبد نادر عن كثب، لذلك قرر في عام ٨٥ ترحيله إلى صفوف الخط الأول لتبدأ الخطوة الثانية في مسيرة هذا اللاعب الشاب حيث خاض أول مباراة له في دوري الكبار مع الزوراء ضد الطيران في العام نفسه وانتهت بخسارة فريقه بهدف مقابل هدفين وبرغم الخسارة في هذه المباراة ، إلا أن مجريات تلك المباراة قد كشفت عن ظهور موهبة جديدة سيكون لها مستقبل مؤثر في مسار فريق الزوراء وهو ما حصل فعلاً لاحقاً عندما بات إبراهيم عبد نادر احد أهم لاعبي الزوراء لأكثر من عقد.

وبعد ذلك واصل إبراهيم عبد نادر مسيرته مع الزوراء وأسهم منذ عام ١٩٨٥ وحتى عام١٩٩١ بفوز الزوراء بسبع بطولات منها خمس محلية فضلاً عن بطولتين متتاليتين لمجلس التعاون العربي تحت إشراف المدرب فلاح حسن الذي عرف كيفية توظيف قدراته بشكل رائع للغاية داخل الميدان ثم استمر إبراهيم عبد نادر مع الزوراء في عقد التسعينات حتى عام ١٩٩٥ حيث أسهم بفوزه ببطولة الدوري لموسمين والكأس لثلاثة مواسم .

ثم غادر الزوراء إلى صفوف فريق الرمادي الذي مثله في موسم ١٩٩٥ ١٩٩٦. وأسهم في جعل فريق الرمادي من الفرق المنافسة على البطولات المحلية مع جيل رائع من اللاعبين الشباب الذين أصبحوا فيما بعد من أهم أعمدة الفرق الجماهيرية والمنتخبات الوطنية، كما مثل فريق الكاظمية بعد أن مرّ بظروف صعبة أجبرته على ترك الملاعب لمدة موسم كامل ثم عاد مرة أخرى إلى فريق الزوراء ليختم مسيرته الكروية معه وأقيمت له مباراة اعتزال جمعت قطبي الكرة العراقية الزوراء والقوة الجوية لتكون هذه المباراة هي نهاية للاعب كبير في الزوراء لم يتم إنصافه مع المنتخب الوطني بسبب مزاجية المدربين ونظرياتهم المتباينة.

يتوسط فريق الزوراء أواخر العقد الثمانيني

مع منتخبنا الوطني عام ١٩٩١ في محاولة كسر الحظر الدولي

تجربة احترافية

في تسعينات القرن المنصرم بدأت الأندية القطرية تتهافت على اللاعبين العراقيين وبما أن اللاعب إبراهيم عبد نادر كان من اللاعبين المميزين في الزوراء فقد جاءته فرصة للاحتراف مع نادي الاتحاد القطري"الغرافة" حالياً وبالفعل مثل الفريق المذكور الذي سبقه في تمثيله اللاعب راضي شنيشل عن طريق الإعارة وكانت تجربته الاحترافية قصيرة ليعود بعدها إلى الزوراء.

مشواره الدولي

منذ أن برز مع فريق الزوراء في عام ١٩٨٥ تم ضم اللاعب إبراهيم عبد نادر إلى صفوف منتخب الشباب الذي كان يشرف على تدريبه الكابتن واثق ناجي، حيث أسهم مع الفريق المذكور في الفوز ببطولة الوحدات الأردنية في العام ذاته.

وبعد مدة قليلة وبرغم تغيير مدرب منتخب الشباب واثق ناجي بمدرب آخر هو أنور جسام، إلا أن إبراهيم عبد نادر قد حافظ على موقعه في المنتخب المذكور الذي ذهب إلى الجزائر للدفاع عن لقب بطولة كأس فلسطين للشباب التي جرت في الجزائر في عام١٩٨٥، إلا أن المنتخب المذكور فقد اللقب وحصل على المركز الثالث حيث كان إبراهيم عبد نادر من لاعبيه المميزين.

وفي عام١٩٨٧ سافر اللاعب إبراهيم عبد نادر مع منتخب الشباب إلى المالديف برفقة مدرب الفريق الدكتور جمال صالح للمشاركة في تصفيات بطولة شباب آسيا وتمكن منتخبنا الشبابي من الحصول على بطاقة التأهل إلى النهائيات التي جرت في الدوحة عام ١٩٨٨ والتي كان إبراهيم عبد نادر من المساهمين في فوز منتخبنا الشبابي بلقب تلك البطولة تحت أشراف المدرب أنور جسام.

وبرغم المستوى الرائع الذي كان يقدمه اللاعب إبراهيم عبد نادر مع الزوراء وكذلك مع منتخب الشباب، إلا انه لم يحصل على فرصة لتمثيل المنتخب الوطني لأسباب مجهولة لعل من أهمها اعتماد المدربين على اللاعبين طوال القامة، إلا أن المدرب الروسي موزوروف الذي أشرف على تدريب منتخبنا الوطني عام ١٩٩٠ وذلك في إطار استعداداته للمشاركة في دورة الألعاب الآسيوية دعاه إلى صفوف المنتخب الوطني برغم أن اسمه لم يكن موجوداً عندما دعا الاتحاد "٦٠" لاعباً للاختبار مع المدرب المذكور، إلا أن المدرب الروسي بقيت في ذهنه صورة اللاعب إبراهيم عبد نادر ليقرر توجيه الدعوة له ليكون من بين"٣٠" لاعباً من لاعبي المنتخب الوطني.

ابراهيم عبد نادر

وقد ذهب مع المنتخب إلى السعودية وهنغاريا وألمانيا للاستعداد إلى نهائيات دورة الألعاب الآسيوية، إلا أن أحداث الثاني من آب عام ١٩٩٠ المعروفة للجميع جعلت الكرة العراقية تخضع لحصار شامل حرمها من المشاركات الخارجية، لتذهب فرصة كبيرة على اللاعب إبراهيم عبد نادر كثيراً ما بحث عنها وعندما توافرت أمامه سربتها الأحداث من بين يديه. وحقيقة الأمر أنه لو لعب مع المنتخب في تلك المدة لبقي فيه لسنوات عدة لاحقة، لأنه لاعب مثابر وملتزم وحريص جداً.

وفي عام١٩٩١ تم تسمية عدنان درجال وحسين سعيد وفتاح نصيف مدربين لمنتخبنا الوطني الذي ذهب بجولة إلى كل من السودان واليمن في محاولة من الإتحاد لكسر الحصار الرياضي الذي فُرض على العراق وقد تم اختيار اللاعب إبراهيم عبد نادر إلى صفوف المنتخب المذكور لتكون هذه المشاركة هي الأخيرة له مع المنتخبات الوطنية.

أعز مبارياته

خاض اللاعب إبراهيم عبد نادر الكثير من المباريات الجميلة مع الزوراء ومن أهمها اعتزازه بالمباراة التاريخية ضد فريق القوة الجوية عام١٩٨٧ التي انتهت بفوز الزوراء بسبعة أهداف مقابل هدفين ، سجل فيها نادر احد الأهداف في مرمى الحارس الدولي كاظم شبيب، كذلك يعتز بمباراة الزوراء والجوية أيضاً في نهائي الكأس عام ١٩٨٩ التي انتهت زورائية أيضاً بثلاثة أهداف نظيفة، أما مع منتخب الشباب فيعتز بمباراة منتخبنا الشبابي ضد المنتخب الكويتي في تصفيات بطولة شباب آسيا في المالديف.

أجمل أهدافه

برغم أن مهمته صناعة الأهداف، إلا أن اللاعب إبراهيم عبد نادر كان دائماً يسجل الأهداف وله أهداف عدة في هذا المجال منها هدفه الرائع لمنتخبنا الشبابي في مرمى الكويت بتصفيات بطولة شباب آسيا في المالديف بعد أن قام بالتلاعب بأكثر من خمسة لاعبين كويتيين ووضع الكرة بكل ثقة داخل المرمى، كذلك له أهداف جميلة في مرمى القوة الجوية والشرطة والطلبة، ومن المفارقات أنه سجل هدفاً لفريق الكاظمية في مرمى فريقه "الأم" الزوراء.

مميزاته

يمتلك اللاعب إبراهيم عبد نادر الكثير من المميزات الجيدة لعل من أهمها الذكاء الميداني داخل المستطيل الأخضر، حيث يستطيع قيادة فريقه من وسط الملعب بشكل رائع جداً، فضلاً عن امتلاكه للشخصية المحبوبة من قبل زملائه اللاعبين وكذلك قدراته على صناعة اللعب وتنظيم صفوف فريقه عبر ربط الخطوط الثلاثة مع بعضها وقدرته على تسجيل الأهداف وكذلك صناعتها وأيضاً إجادته للمراوغة والتسديدات البعيدة.

ما بعد الاعتزال

بعد أن اعتزل اللعب توجه اللاعب إبراهيم عبد نادر لممارسة التدريب، حيث عمل مدرباً مساعداً مع الكابتن باسم قاسم في تدريب فرق الزوراء والشرطة ودهوك والسليمانية والنفط.

أبرز المدربين

رشيد راضي، واثق ناجي، فلاح حسن، جمال صالح، عمو بابا، علي كاظم، أنور جسام، حازم جسام، كاظم الربيعي، هادي مطنش، عدنان درجال، حسين سعيد، عدنان حمد، ثامر يوسف، إبراهيم علي، والمرحوم ناطق هاشم.

عهود الصحافة الرياضية

شاب عراقي يقتحم الميدان وشوارع بغداد لا تعرف كرة القدم

الحلقة (١)

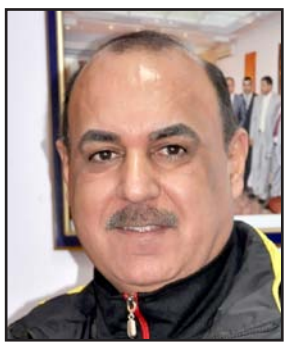

تمثل الصحافة الرياضية ركناً مهماً من أركان صناعة البطل الأولمبي لما تسلطه من أضواء النقد والتحليل والتحقيق لظواهر رياضية مختلفة مستندة على شهادات حية لرموز ومتخصصين ورواد ونجوم حتى اصبحت صاحبة الجلالة (الرياضية) أكثر تأثيراً في سياستها المباشرة وثوابت مبادئها ضمن محيط العمل بفضل نخبة كبيرة من العاملين في كنفها الذين شهدوا سلسلة طويلة من المتغيرات الفنية شكلاً ومضموناً لعشرات المطبوعات كل حسب ظروف البلد عبر العهود الماضية بدءاً من عام ١٨٦٩ حتى يومنا هذا. وللحفاظ على تاريخ الصحافة الرياضية في العراق وتماشياً مع نهج (المدى) في إعادة كتابة التاريخ الرياضي نقدم اليوم الحلقة (١) من سلسلة الدراسة التاريخية للتطور التاريخي للصحافة الرياضية في العراق.

كتب/ هشام السلمان

زوراء باشا

يعود تاريخ الصحافة في العراق إلى يوم صدور أول جريدة في وادي الرافدين في ١٥ من حزيران عام ١٨٦٩ وهي جريدة (زوراء) بالرغم من ان الباحث العراقي رزوق عيسى صاحب مجلة المؤرخ أشار في مقالته المنشورة بمجلة النجمة الموصلية الصادرة عام ١٩٣٤ إلى أن هناك جريدة ظهرت في بغداد سبقت هذا التاريخ عرفت باسم (جورنال العراق) أصدرها الوالي داود باشا عندما تسلم منصب الولاية عام ١٨١٦ وكانت تطبع في مطبعة حجرية وتعلق نسخ منها على جدران دار الإمارة، بينما قال المؤرخ عبد الرزاق الحسني (لم نعثر على نسخة من [جورنال العراق] لا في المتحف البريطاني ولا في المؤسسات العثمانية القديمة).

٤٨ عاما متواصلة

وخضع العراق للسيطرة العثمانية زمنا طويلا امتد بين (١٥٣٥-١٩١٧) فكانت جريدة (زوراء) التي جعلها الوالي العثماني مدحت باشا لسان حال الولاية وصدرت بالربع صفحات وباللغتين العربية والتركية واستمرت في الصدور مدة (٤٨) عاماً وصدر منها (٢٦٠٧) أعداد حيث صدر العدد الأخير في ١١ آذار عام ١٩١٧ وقد ظلت الجريدة الوحيدة في بغداد حتى صدور الدستور العثماني عام ١٩٠٨ حيث ظهرت في العراق عدة صحف باللغة العربية منها في الموصل وفي البصرة.

ومرّت الصحافة في العراق بعهود عدة ، فكانت بدايتها إبان الانقلاب العثماني الذي حدث في الثالث والعشرين من تموز عام ١٩٠٨ وتضمنت فترة حكم السلطان عبد الحميد الثاني وفترة العهد العثماني الأخير ويبدأ من إعلان الدستور ١٩٠٨ وحتى سقوط البصرة عام ١٩١٤. وانتهى الاحتلال البريطاني في ٢٣ آب عام ١٩٢١ وأعلن عن بداية الحكم الوطني وإقامة النظام الملكي في العراق بتعيين الملك فيصل الأول ملكا على العراق.

اقتحام الميدان

وبالرغم من إن العراق عرف الصحافة في الثلاثين سنة الأخيرة من القرن ١٩ إلا انه لم يعرف الصحافة الرياضية المتخصصة إلا بعد مرور ٢٠ سنة على القرن العشرين وبما يقارب نصف قرن على صدور أول جريدة في العراق التي حملت اسم (الزوراء)، عندما اقتحم هذا الميدان شاب من العاصمة بغداد يدعى محمد السيد علي في ٢٢ تشرين الثاني عام ١٩٢٢ ليصدر أول مجلة رياضية في العراق حملت اسم (نادي الألعاب الرياضية).

ولعل محاولة اقتحام هذا الشاب لميدان الصحافة الرياضية تعد مجازفة في ذلك الوقت لاسيما إن العراق لم تمارس فيه على نطاق واسع في عشرينيات القرن الماضي الكثير من الألعاب الرياضية بما فيها الألعاب الأكثر شعبية في العالم ألا وهي كرة القدم وكرة السلة والعاب الساحة والميدان ولم تتناول الصحافة العراقية مطلع القرن العشرين الرياضة وألعابها سوى سباق الخيل فيما بدأ الاهتمام بالألعاب الرياضية من قبل الصحافة منذ عام ١٩٢٠ عندما تابعت الصحف نشاطات الكشافة ومهرجاناتها السنوية.

لا ملعب .. ولا ساحة

ولم يكن في بغداد خلال الحكم العثماني ملعب او ساحة لمزاولة كرة القدم ولكن بعد دخول الانكليز الى العراق مطلع القرن العشرين اخذ العراقيون يتعرفون على الألعاب الرياضية خاصة بعد ان أكملت القوات البريطانية احتلالها للبصرة اذ قامت وحداتها العسكرية بتنظيم ساحات خاصة تمارس فيها لعبة كرة القدم.

ووفقا للبدايات الأولى لتعرف الشباب العراقي على الألعاب الرياضية كان من الصعب ان يجازف احد في إصدار صحيفة رياضية متخصصة تهتم بالألعاب الرياضية بسبب قلة الوعي الرياضي في العراق آنذاك.

وقبل صدور مجلة نادي الألعاب الرياضية كانت بغداد تتلقى أخباراً رياضية مقتضبة عن السباقات والمنافسات الرياضية التي كانت تقام هنا أو هناك أو ما يمارسه طلاب المدارس من فعاليات كشفية كما أشارت إليها جريدة العرب في عددها الصادر يوم السابع من تموز سنة ١٩١٧.

سيارة الباشا

ولعل ما يتبادر إلى الذهن هو انه كيف كانت الصحف التي تصدر في بغداد توزع في ظل الحياة البدائية التي كان يعيشها الناس آنذاك من ناحية التنقل إذ لا وجود يومها للسيارات باستثناء سيارة واحدة كانت في بغداد للوالي خليل باشا ولهذا كان من المؤكد ان تصل الصحف إلى الباعة أو القراء متأخرة وفي ألوية كانت تصل اما مساءً للمحافظات القريبة وفي اليوم الثاني بالنسبة للألوية البعيدة.

وبعد قيام الدولة العراقية عام ١٩٢١ بدأت الصحف تخصص مساحات ثابتة للرياضة وأخبارها.. واهتمت الصحافة العراقية في بداية العشرينات بنشر أخبار سباقات الخيول وأخبار المهرجانات الرياضية السنوية ولم يكن قبل ذلك أي اهتمام بنشر أخبار السباقات والمنافسات التي تجري هنا أو هناك.تميزت الصحافة العراقية في بداياتها الأولى بضعف الوسائل والإمكانيات الفنية والطباعية وقلة العاملين المؤهلين لانجاز المهمات الصحفية.. وتفتقد المكتبات الرسمية والأهلية في العراق للكتب والبحوث التاريخية الرصينة التي تؤرخ وتوثق للصحافة الرياضية في العراق وتطورها التاريخي على مدى الحقب والسنوات التي امتدت منذ ان عرف العراق الصحافة الرياضية عام ١٩٢٢ وحتى اليوم ولهذا كان من الضروري والمهم ان يتصدى لهذه المهمة وتوثق الصحافة الرياضية تاريخياً وبالشكل الذي يلبي طموحات الجميع من باحثين ومهتمين بالشأن الصحفي الرياضي في العراق.

صورة من صحيفة الزوراء عام ١٨٦٩

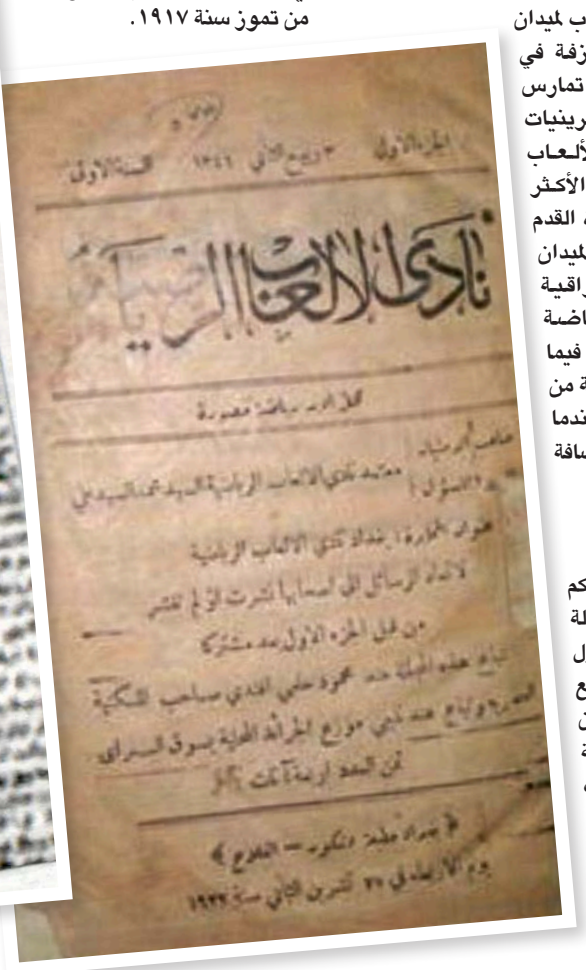

ضرورة التوثيق الإعلامي

ومع اتساع البحوث والدراسات التي تشمل شتى حقول الإعلام والصحافة، أصبح من العسير على الباحث أن يوفر المراجع الموثقة التي يكون بمقدوره أن يجعلها أساسا لأبحاثه ودراساته، فالإعلام حقل واسع يحتوي في إطاره جملة من القضايا التي تمس الإنسان وفعالياته ومجتمعه بإبعاد كثيرة ومتشعبة ومعقدة وعلى هذا الأساس بات من الضروري جداً توثيق الإعلام المتخصص والمتمثل في الصحافة الرياضية حصراً والتي يمكن من خلالها أن توفر للمتابعين والباحثين والدارسين مصادر موثوق بها وهي أيضا توفر لهم الكثير من العناء والجهد الذي يمكن إن يبذل في البحث عن البدايات الأولى لظهور الصحافة الرياضية في العراق وتطورها التاريخي المتمثل في استمرارية إصدار الصحف الرياضية منذ عام ١٩٢٢ فضلا عن توفير الوقت الذي ينفق في سبيل الاستقصاء عن هذه الصحف وتاريخ صدورها.

■ يتبع

مورينيو يشن هجوماً على بليغريني

أرسنال في اختبار صعب أمام مانشستر يونايتد في الدوري الإنكليزي

□ لندن / أ ف ب

يسعى أرسنال إلى استعادة اتزانه سريعا والتخلص من آثار الهزيمة الثقيلة ١-٥ أمام ليفربول من خلال اختبار آخر صعب عندما يلتقي مانشستر يونايتد اليوم الأربعاء في المرحلة ٢٦ من الدوري الإنكليزي لكرة القدم.

وتحظى المواجهات بين أرسنال ومانشستر يونايتد دائما بأهمية بالغة وتتسم بالإثارة والندية ولكنها تحظى هذه المرة باهتمام أكبر بعد الهزيمة المدوية لأرسنال أمام ليفربول السبت الماضي الذي أبعد أرسنال عن صدارة جدول المسابقة كما تحظى باهتمام بالغ في ظل المحنة التي يمر بها مانشستر يونايتد حامل اللقب ومديره الفني الاسكتلندي ديفيد مويس.

وضاعف فولهام محنة حامل اللقب بالتعادل معه وهي النتيجة التي وسعت الفارق إلى تسع نقاط بين مانشستر يونايتد والمراكز التي يتأهل أصحابها لدوري الأبطال الأوروبي.

وقال أليكس شامبرلين لاعب أرسنال "نشعر بخيبة أمل شديدة خاصة في الشوط الأول.. نعلم أن مستوانا أفضل من هذا، ولكن هذه الأمور تحصل في كرة القدم ومهمتنا هي تغييرها ، وأمامنا فرصة جيدة مساء يوم الأربعاء".

واضاف "علمنا في الشوط الثاني (من مباراة ليفربول) أننا نحتاج إلى تحسين مستوانا وأعتقد أننا فعلنا هذا، ولذلك هناك بعض الإيجابيات ولكن علينا أن نستغلها بشكل صائب يوم الأربعاء".

وأهدر مانشستر سيتي فرصة انتزاع الصدارة من خلال التعادل وقد يفتقد الفريق جهود صانع ألعابه الإيفواري يايا توريه خلال مباراة الفريق في مباراته أمام سندرلاند .

ويواجه توريه اتهاماً من قبل الاتحاد الإنكليزي لكرة القدم بعدما بدا أنه اعتدى على ولاهان لاعب نورويتش سيتي.

ومع غياب زميله فيرناندينهو عن المباراة للإصابة قد يفتقد مانشستر سيتي خط وسطه الأساس كاملا في هذه المباراة أمام سندرلاند.

ويحل ليفربول صاحب المركز الرابع ضيفاً على فولهام بينما يلتقي توتنهام فريق نيوكاسل ويُضيف إيفرتون فريق كريستال بالاس اليوم الأربعاء.

وفي بقية مباريات المرحلة ، يلتقي ويستهام مع نورويتش سيتي وهال سيتي مع ساوثهمبتون وكارديف سيتي مع أستون فيلا غدا وستوك سيتي مع سوانسي سيت.

ومن جهته زاد جوزيه مورينيو مدرب فريق تشيلسي متصدر الدوري الانكليزي الممتاز لكرة القدم من سخونة الحرب الكلامية مع مانويل بليغريني مدرب مانشستر سيتي مشككاً في قدرته على جمع الأرقام وداعياً لإيقاف يايا توريه لاعب وسط سيتي.

ودفع مورينيو بالحرب الذهنية لمستوى جديد عشية لقاء الفريق امام مضيفه وست بروميتش البيون اليوم الاربعاء.

وتصدر تشيلسي جدول الترتيب بعد فوزه (٣-٠) على نيوكاسل يونايتد يوم السبت الماضي متفوقاً بفارق نقطة واحدة على ارسنال ونقطتين على سيتي.

وقال مورينيو مراراً انه يرى سيتي بتشكيلته ذات اللاعبين اصحاب المبالغ الضخمة المرشح للفوز باللقب الا ان بليغريني اشار الى ان تشيلسي هو من أنفق مبالغ اكبر في العقد الماضي وكذلك في فترة الانتقالات الشتوية الشهر الماضي.

وأضاف مورينيو خلال مؤتمر صحفي "ما أود قوله ان بليجريني اصدر تعليقات حول الاموال التي ننفقها."

وأوضح المدرب البرتغالي "أعتقد أنه مدرب رائع وانا احترمه كثيرا وفوق كل هذا فانه مهندس" في اشارة الى حقيقة ان مدرب سيتي درس الهندسة.

وتابع "لا اعتقد ان مهندسا سيكون بحاجة لآلة حاسبة لتجميع ما انفقناه بعد ان حصلنا على ٣٧ مليون جنيه استرليني (٦٠,٧ مليون دولار) الشهر الماضي من بيع خوان ماتا وبيع كيفن دي بروين مقابل ١٨ مليون جنيه."

واستطرد "هذا يعني اننا قمنا ببيع لاعبين بقيمة ٥٥ مليون جنيه وربما اكثر او اقل، اشترينا نيمانيا ماتيتش مقابل ٢١ مليون جنيه ومحمد صلاح مقابل ١١ مليون جنيه، بخصم ٣٢ مليون قيمة ما اشتريناه من ٥٥ مليون قيمة ما قمنا ببيعه فهذا يعني ان تشيلسي خرج من سوق الانتقالات الشتوية وهو يحمل في جعبته ٢٣ مليون جنيه استرليني."

وقال البرتغالي "من السهل ان ندرك اننا نعمل في اطار قواعد اللعب النظيف المالي.. ولا يوجد أي مجال للجدل في هذا الامر."

أرسنال يسعى لرد اعتباره أمام الشياطين الحمر

أخبارهم

■ أعلن ميلان الإيطالي عن تعرض مهاجمه البرازيلي **روبينيو** لإصابة عضلية في الفخذ الأيسر ستبعده عن الملاعب لأكثر من أسبوع ليتأكد غيابه عن مباراة فريقه أمام أتلتيكو مدريد في ذهاب ثمن نهائي دوري أبطال أوروبا في ١٩ من الشهر الحالي .

وتعرض اللاعب للإصابة خلال مباراة فريقه أمام نابولي التي انتهت بخسارة "الروسونيري" ١-٣ ، وتم تبديله بين شوطي المباراة وحل مكانه مواطنه ريكاردو كاكا.وأعلن النادي خضوع اللاعب لفحوصات طبية خلال الأسبوع المقبل لمعرفة مدى إصابته وتحديد موعد عودته للملاعب، إلا أنه من المؤكد غياب اللاعب عن مباراة ذهاب دور ١٦ أمام أتلتيكو، التي يسعى خلالها النادي الإيطالي لتحسين الصورة التي ظهر بها في الآونة الأخيرة.

■ قال نادي بايرن ميونيخ، حامل لقب الدوري الالماني ومسابقة دوري ابطال اوروبا لكرة القدم أن نجمه الفرنسي **فرانك ريبيري** سيغيب عن ذهاب الدور ثمن النهائي للمسابقة القارية امام مضيفه ارسنال الانكليزي الاربعاء المقبل.

وقال النادي البافاري في بيان له "ريبيري سيغيب عن المباريات المقبلة للنادي خصوصا ذهاب دور ١٦ لمسابقة دوري ابطال اوروبا امام ارسنال في لندن".

واضاف النادي البافاري ان الحالة الصحية لريبيري (٣٠ عاما) الذي خضع لعملية جراحية من اجل معالجة ورم دموي في اسفل ظهره، "في تحسن" وسيستأنف التدريبات الأسبوع المقبل.وجاء بيان بايرن ميونيخ في وقت اعرب فيه مدربه الاسباني جوسيب غوارديولا عن امله في ان يستعيد خدمات ريبيري قبل السفر الى لندن لمواجهة ارسنال في ١٩ الشهر الحالي في ذهاب الدور ثمن النهائي من مسابقة دوري ابطال اوروبا.

■ أكد المدير الفني لفريق مانشستر سيتي مانويل بليغريني تمسكه بالمهاجم الأرجنتيني **سيرجيو أغويرو**، الذي يغيب عن مباريات فريقه بسبب إصابة عضلية، يأتي ذلك في الوقت الذي تتردد فيه أنباء عن اهتمام فريقي ريال مدريد وبرشلونة بضم اللاعب الذي يقود خط هجوم (السيتيزنز) الناري هذا الموسم، وتمكن من تسجيل ٢٦ هدفا.وأفادت أنباء من إسبانيا أن فلورينتينو بيريز رئيس النادي الملكي تحدث عن أغويرو مؤخرا مع الرئيس التنفيذي للسيتي فيران سوريانو لكن عرضه قوبل برفض تام.يذكر أنه منذ انضمام اغويرو إلى السيتي مقابل قياسي بلغ ٣٨ مليون جنيه أسترليني عام ٢٠١١، والشائعات حول عودته لإسبانيا لا تتوقف، وقال البعض إن انتقاله ما هو إلا خطوة تكتيكية لتجنب الحساسيات السياسية في حالة انتقاله مباشرة من أتليتكو مدريد إلى أي من منافسيه.

سلة بيستونز تهزم سبيرز بفارق ٩ نقاط

□ واشنطن / وكالات

سجل براندون جينينجز ٢١ نقطة ليقود ديترويت بيستونز للفوز ١٠٩-١٠٠ على سان انطونيو سبيرز في دوري كرة السلة الامريكي للمحترفين.

وأهدى جينينجز ست تمريرات حاسمة لزملائه في بيستونز الذي خاض أول مباراة له تحت قيادة مدربه المؤقت جون لوير.

وكان لوير تولى مسؤولية بيستونز بدلا من موريس تشيكس الذي أقيل الاحد الماضي بعدما قاد الفريق في ٥٠ مباراة.

وأحرز البديل رودني ستوكي ٢٠ نقطة مع بيستونز فيما اضاف زميله جرج مونرو ١٥ نقطة واستحوذ على عشر كرات مرتدة ليقودا الفريق لفوزه الخامس على التوالي في ملعبه.

وحقق بيستونز انتصاره الثالث على التوالي ليرفع رصيده الى ٢٢ فوزا مقابل ٢٩ هزيمة.

وأنهى ماركو بيلينيلي اللقاء برصيد ٢٠ نقطة مع سبيرز الذي خسر للمرة ١٥ مقابل ٣٧ فوزا.

وافتقد سبيرز جهود تياغو سبليتر وكواهي ليونارد ومانو جينوبيلي بسبب الاصابة.

براندون جينينجز

كندا تنتزع صدارة منافسات أولمبياد سوتشي

□ موسكو / أ ف ب

انتزعت كندا الصدارة في اليوم الثالث من منافسات الالعاب الاولمبية الشتوية المقامة في سوتشي حتى ٢٣ الحالي، بفضل ذهبيتين لأليكس بيلودو وشارل هاملين.

واحتفظ بيلودو بلقبه الاولمبي في التزلج الحر فئة الحدبات بجمعه ٢٦٫٣١ نقطة امام مواطنه ميكايل كينغسبوري صاحب ٢٤٫٧١ نقطة والروسي الكسندر سميشلياييف الذي حقق ٢٤٫٣٤ نقطة. وبات بيلودو اول رياضي يحرز ذهبيتين في احدى المسابقات الاولمبية لسباقات التزلج الحر.

ففي فانكوفر عام ٢٠١٠، أصبح بيلودو اول كندي يحرز ذهبية على الاراضي الكندية ومنذ ذلك الحين، فرض مواطنه كينغسبوري سيطرته على السباق بتحقيقه ١٥ فوزاً في ٢٠ سباقا منذ بداية موسم ٢٠١١-٢٠١٢.

وسبق لكندا ان نالت ميداليتين في فئة السيدات عبر الشقيقتين جوستين (ذهبية) وكلويه (فضية) دوفور-لابوانت.

واحرز شارل هاملين لقبه الاولمبي الثالث في مسيرته في التزلج على الجليد بالمضمار القصير، بعدما نال ذهبية سباق ١٥٠٠ م بقطعه المسافة بزمن ٢٫١٤٫٩٨٥ دقيقتين متقدما على الصيني هان تيانيو (٢٫١٥٫٠٥٥ د) والروسي فيكتور اهن (٢٫١٥٫٠٦٢ د).

ورفع هاملين رصيده الى ٤ ميداليات اولمبية في ثالث مشاركة له فيها بعد فضية التتابع عام ٢٠٠٦ وذهبيتي ٥٠٠ م والتتابع عام ٢٠١٠ بالاضافة الى ٢٦ ميدالية عالمية.

وفرضت هولندا سيطرتها على سباق ٥٠٠ م في التزلج السريع على الجليد باحرازها المراكز الثلاثة الاولى.

ونال ميشال مولدر الذهبية بزمن ٦٩٫٣١ ثانية امام مواطنيه يوانيس سميكنز (٦٩٫٣٢ ث) ورونالد مولدر (٦٩٫٤٦ ث). وهو اللقب الاولمبية الثالث لهولندا في سوتشي والثلاثية الثانية بعد الاولى في سباق ٥ آلاف م رجال أيضا، وأكدت أنها البلد صاحب الإختصاص في التزلج السريع لأنها نالت ٧ ميداليات من اصل ٩ ممكنة منذ بداية الدورة.

ومنح الفرنسي مارتن فوركاد بلاده لقبها الاولمبي الاول في سوتشي ايضا عندما احرز المركز الاول في سباق المطاردة في البياتلون لمسافة ١٢٫٥ كم.

وقطع فوركاد (٢٥ عاما) مسافة السباق بزمن ٣٣٫٤٨٫٦ د متقدما على التشيكي اندري مورافيتش بفارق ١٤٫١ ث وعلى الفرنسي الآخر جان غيوم بياتريكس بفارق ٢٤٫٢ ث، وهما اول ميداليتين لفرنسا في الدورة.

ووزعت ذهبية واحدة في فئة السيدات وكانت في سباق الانحدار (التزلج الالبي، سوبر كومبينيه)، حيث احتفظت الالمانية ماريا هويفل-رييش بلقبها الاولمبي الذي كانت نالته في فانكوفر قبل ٤ اعوام.

وعادلت هويفل رييش، بطلة العالم في السباق، بالتالي انجاز الكرواتية يانيكا كوستيليتش التي توجت بلقبين متتاليين عامي ٢٠٠٢ و٢٠٠٦.

وقطعت هويفل رييش مسافة السباق بزمن ٢٫٣٤٫٦٢ دقيقتين متقدمة على النمسوية نيكول هوسب (٢٫٣٥٫٠٢ د) والاميركية جوليا مانكوسو (٢٫٣٥٫١٥ د).

أحد أبطال دورة سوتشي

فينوس وليامس إلى الدور الثاني في قطر توتال

□ الدوحة / أ ف ب

بلغت الاميركية فينوس وليامس الدور الثاني لدورة الدوحة الدولية لكرة التنس البالغة جوائزها ٢٫٤٤٠٫٠٧٠ مليون دولار، إثر فوزها على الكرواتية بترا مارتيتش ٦-٢ و٦-٢ في الدور الاول .

وتلتقي وليامس في الدور المقبل مع التشيكية بترا كفيتوفا الثالثة التي أُعفيت من خوض الدور الاول على غرار المصنفات الثمان الأوليات.

وبلغت الدور ذاته الصينية شوياي بنغ بتغلبها على الروسية ناديا بتروفا الصاعدة من التصفيات ٧-٦ (٧-٥) و٧-٥، والالمانية انيكا بيك بفوزها على مواطنتها منى بارتيل ٧-٦ (٧-٥) و٧-٥، والتايوانية سو-واي هسييه الصاعدة من التصفيات بتغلبها على الايطالية فلافيا بينيتا ٧-٥ و٦-٣، والبلغارية تسفيتانا بيرونكوفا الصاعدة من التصفيات بفوزها على الايطالية الأخرى روبرتا فينتشي الحادية عشرة ٦-٣ و٦-٣، والتشيكية بترا تشيتكوفسكا الصاعدة بدورها من التصفيات بتغلبها على الاميركية سلون ستيفنز الرابعة عشرة ٧-٥ و٦-١.

وفي الدور المقبل، تلعب بنغ مع البلجيكية كيرستن فليبكنز السادسة عشرة او التشيكية لوسي سافاروفا، وبيك مع بيرونكوفا، وهسييه مع الايطالية الاخرى فلافيا بينيتا الرابعة، وتشيتكوفسكا مع الصينية شوياي جانغ او الاوكرانية مارينا زانيفسكا الصاعدة من التصفيات.

وكانت البيلاروسية فيكتوريا آزارنكا توجت بلقبي النسختين الاخيرتين للدورة على حساب الاميركية سيرينا وليامس ٧-٦ (٨-٦) و٢-٦ و٦-٣ في ٢٠١٣ والاسترالية سامانتا ستوسور ٦-١ و٦-٢ في٢٠١٢.

فينوس تواصل النجاح في الدوحة

التعادل يفرض نفسه على لقاء فيغو وأثلتيك بلباو

□ مدريد / وكالات

تعادل سلتا فيغو وأثلتيك بلباو سلبيا في ختام الجولة ٢٣ من الدوري الإسباني التي شهدت استعادة برشلونة صدارة البطولة، بعد ستة أيام فقط من فقدانها. ولم تشهد المباراة خطورة على أي من المرميين، لتنتهي بالتعادل السلبي بينهما.

وبهذه النتيجة، يحتفظ أثلتيك بلباو بالمركز الرابع برصيد ٤٤ نقطة ، ويرتفع رصيد سلتا فيغو إلى ٢٦ نقطة في المركز ١١.

ولكن اللقطة الأبرز في الجولة كانت اشتعال المنافسة على صدارة المسابقة على نحو غير مسبوق، بعد أن صعد برشلونة مجددا إلى المركز الأول، مستغلا تعثر أتلتيكو أمام ألميريا برغم فوز ريال مدريد على فياريال.

فقد تساوت فرق المقدمة الثلاثة عند ٥٧ نقطة، ليحسم فارق الأهداف الصدارة لصالح البرسا ، يليه ريال مدريد في الوصافة ثم أتلتيكو مدريد ثالثا.

وفاز ريال مدريد على فياريال بأربعة أهداف مقابل اثنين، في المباراة التي سجل فيها الفرنسي كريم بنزيمة هدفين ليعادل رقم البرازيلي رونالدو، الذي سجل مع الريال ١٠٤.

لانوس يخطف نقطة ثمينة من بلغرانو

□ بوينس آيرس / وكالات

تعادل فريقا بلغرانو ولانوس بهدفين، في مباراة مثيرة اُختتمت بها الجولة الافتتاحية من مرحلة إياب الدوري الأرجنتيني لكرة القدم.في المباراة أنقذ لانوس، الذي تأهل مؤخرا إلى مرحلة المجموعات لبطولة كأس ليبرتادوريس على حساب كاراكاس الفنزويلي، نقطة في زيارته إلى مدينة كوردوبا الأرجنتينية.

وبرغم أن الفريق الزائر كان هو البادئ بالتسجيل عن طريق خورخي أورتيز (١٠)، قلب بلغرانو النتيجة بهدفين عن طريق باولو جولتز مدافع لانوس بالخطأ في شباك فريقه (٣٢) ولوسيانو لويو (٤٠) من ركلة جزاء، لكن إسماعيل بلانكو سجل هدفا للانوس (٧٧) ليحصد الفريقان أول نقطة لهما في البطولة.

أعلانات
Advertisements

فقدان هوية

فقدت مني الهوية الصادرة عن وزارة الدفاع المرقمة (٨٨١٠٨٥٣٦) باسم (انمار حطاب حمود). يرجى من يعثر عليها تسليمها الى جهة الاصدار..
مع التقدير.

جمهورية العراق / مجلس القضاء الأعلى
رئاسة استئناف بغداد- الكرخ الاتحادية
محكمة الأحوال الشخصية في الكرخ

العدد: ٤١٧/ش/٢٠١٤
التاريخ: ٢٠١٤/٢/١٠

الى/ المدعى عليه حسام محمد صالح جاسم
م/ اعـــــلان

اقامت المدعية شيماء محمد سعد الله الدعوى الشرعية المرقمة اعلاه التي تطالبك فيها بالحكم بتثبيت حضانة الطفلة لينا ولمجهولية محل اقامتك حسب ما جاء بشرح المبلغ القضائي. تقرر تبليغك بصحيفتين يوميتين وفي حالة عدم حضورك موعد المرافعة الموافق ٢٠١٤/٢/١٨ الساعة التاسعة سوف تجرى المرافعة بحقك غيابياً وعلناً ووفق القانون.
مع التقدير..

القاضي الأول
ابراهيم محمد سلمان

محافظة ذي قار
العقود الحكومية

العدد: ١٦٧٩
التاريخ: ٢٠١٤/٢/١٠

المناقصة: رقم (26) خطة انعاش الأهوار 2013
الى / الشركات والمجهزين
م/ اعـــــلان

تعلن محافظة ذي قار (العقود الحكومية) عن اعلان مناقصة مشروع (مشروع مد شبكات ماء في ناحية سيد دخيل) ضمن خطة انعاش الأهوار لعام ٢٠١٣ وحسب الشروط العامة لمقاولات أعمال الهندسة المدنية بقسميها وتعليمات تنفيذ العقود الحكومية رقم (١) لسنة ٢٠٠٨ المعدلة الصادرة من وزارة التخطيط وتراعي الشروط العامة للأعمال الكهربائية والميكانيكية والكيمياوية المعتمدة من قبل وزارة التخطيط في حال تعلق أي فقرة من فقرات الكشف الفني بما مذكور أعلاه.

فعلى الراغبين من الشركات والمجهزين والشركات العراقية والعربية والأجنبية أصحاب الاختصاص مراجعة قسم حسابات المشاريع لمحافظة ذي قار لشراء نسخة من العطاء وتسعيره بالدينار العراقي علما ان سعر العطاء الواحد (وكما مؤشر أزاء كل منها) غير قابلة للرد على أن يتم تقديم هوية التصنيف الأصلية عند شراء العطاء يتضمن العطاء المستمسكات التالية:

١- هوية تصنيف الشركات صادرة من وزارة التخطيط سارية المفعول ووثائق تأسيس الشركة بالنسبة للشركات العراقية ووثائق تسجيل الشركات العربية والأجنبية بالعراق بالنسبة للأخيرة.

٢- التأمينات الأولية تقدم على شكل صك مصدق أو خطاب ضمان صادر من أحد المصارف العراقية بالمبالغ المذكورة أدناه ولا يقبل الصك الغير مصدق مطلقاً على أن يقدم الصك أو خطاب الضمان من قبل المقاول او الشركة حصراً وبمدة نفاذ العطاء ويجب على المناقص الفائز (الشركة أو المقاول) الذي رست عليه المناقصة مباشرة بعد اصدار كتاب الاحالة وقبل توقيع العقد تقديم خطاب ضمان بحسن التنفيذ على أن يكون خطاب الضمان نافذا الى ما بعد انتهاء فترة الصيانة وتصفية الحسابات النهائية.

٣- استشهاد من الهيئة العامة للضرائب يؤيد سلامته الضريبية وبراءة ذمته نافذة (اصلية ومصورة)/ قسم الشركات.

٤- تقديم ما يؤكد قدرة وخبرة الشركة في مجال المقاولة المعنية مع إبراز ما يثبت تنفيذ الشركة للأعمال المماثلة من جهة رسمية ان وجدت مؤيدة من جهات التعاقد المعنية.

٥- تكون الأسعار المقدمة بالدينار العراقي حصراً رقماً وكتابة وأن يوقع على جميع مستندات العطاء وتكون الكتابة واضحة وخالية من الحك والشطب وتكون جميع الأوراق مختومة بختم المقاول مع بيان مدة انجاز العمل (بالأيام) والعنوان الكامل للشركة ورقم الهاتف والبريد الالكتروني (ويعتبر الاشعار المرسل اليه تبليغاً رسمياً) وتقديم البطاقة التموينية وما يؤيد حجبها وهوية الأحوال المدنية وبطاقة السكن.

٦- الدائرة غير ملزمة بقبول أوطأ العطاءات.

٧- شخصية المقاول محل اعتبار ولا يحق له احالة هذه المقاولة أو جزء منها الى مقاول ثانوي.

٨- على الشركة أن تقوم بتقديم (C.V) يتضمن أسماء الكادر الفني (الاختصاصيين المتفرغين وغير المتفرغين) والاداري والاليات التي تعود للشركة معززة بوثائق رسمية.

٩- عدم إدراج أي تحفظات أو شروط غير مقبولة.

١٠- تقديم ما يؤكد الكفاءة المالية للمتقدمين على ان يكون كشفاً للسنة الماضية معداً من قبل محاسب قانوني ويصدق من قبل نقابة المحاسبين والمدققين المركز العام.

١١- تقديم كشف حساب من المصرف يبين القدرة المالية وبالأرقام.

١٢- تقديم منهاج العمل المطلوب (جدول تقدم العمل).

١٣- تتحمل الشركة التي يحال بعهدتها العمل كافة الضرائب والرسوم التي تفرض من قبل الدولة.

١٤- العطاء نافذ لمدة تسعون يوما من تاريخ غلق المناقصة.

١٥- المحافظة غير مسؤولة عن آلية وصول مواد العمل الى الموقع.

١٦- إرفاق وصل شراء العطاء عند التقديم (نسخة أصلية+نسخة مصورة).

١٧- على الدائرة المستفيدة تنظيم مؤتمر في مقرها للإجابة على استفسارات المشاركين في المناقصة وقبل سبعة أيام من تاريخ غلق المناقصة على الأقل.

١٨- يهمل أي عطاء غير مستوفي للمستمسكات اعلاه ولا يقبل أي عذر من جراء ذلك.

١٩- إن هذه المحافظة سوف تستبعد المقاول او الشركة الغير كفوءة من خلال تجربتها معه في المقاولات السابقة التي نفذها. وسيتم تقييم وتحليل العطاءات المقدمة وترجيحها بناءا على المعيارية المعدة من قبل مجلس المحافظة الموقر بكتابهم ١٤٤٨٨ في ٨-١٠-٢٠١٣ والمرفق مع جدول كميات (تندر) المناقصة.

٢٠- يتحمل من ترسو عليه المناقصة أجور الاعلان وكافة الرسوم والضرائب وأي مصاريف أخرى تنص عليها التعليمات النافذة.

٢١- يعد هذا الإعلان جزء من مستندات المقاولة وجزء لا يتجزأ من العقد وملزماً للمقاول بكل فقراته بمجرد تقديم العطاء.

٢٢- تتحمل الدائرة المستفيدة مسؤولية الكشف الفني المعد من قبلها واعتدال اسعاره وكذلك تنفيذ العمل باعتبارها ممثلاً لرب العمل بعقد المقاولة.

٢٣- جواز منح الطرف الثاني سلفة نقدية أولية بما لا يزيد عن (١٠٪) من مبلغ الإحالة لشركات القطاع الخاص و(٢٠٪) لشركات القطاع العام استناداً للمادة (١٤) من صلاحياتها الممنوحة بتعليمات تنفيذ الموازنة الاتحادية لعام ٢٠١٣ وحسب الشروط الواردة بالفقرات (أ.ب.ج) من المادة المذكورة.

٢٤- يقدم العطاء في ثلاث ظروف مختومة الأول للعرض الفني والآخر بقائمة الأسعار والثالث بالمستمسكات أعلاه وان آخر يوم لتقديم العطاءات نهاية الساعة (١١) ظهراً من يوم الأحد المصادف ٢٠١٤/٢/٢٣ الى لجنة فتح العطاءات وعند توافق الموعد يوم عطلة رسمية يكون الموعد اليوم الذي يلي العطلة؟

٢٥- على مقدمي العطاءات او من يمثلهم الحضور في مقر لجنة فتح العطاءات (مبنى المحافظة القديم) بالوقت والمكان المحددين أعلاه عند فتح العطاءات.

٢٦- تسدد المحافظة مبالغ المشاريع المذكورة ادناه من ضمن تخصيصات الأعوام (٢٠١٣-٢٠١٤).

يحيى محمد باقر الناصري
محافظ ذي قار
9/2/2014

اسم المشروع	الدائرة المستفيدة	الموقع	التأمينات المطلوبة/ بالدينار	التصنيف على الأقل	سعر العطاء بالدينار	سعر الكشف المصدق
مشروع مد شبكات ماء في ناحية سيد دخيل	مديرية ماء ذي قار	ناحية سيد دخيل	١٪ من كلفة العطاء	انشائية عاشرة	١٥٠,٠٠٠	٢٧٥,٠٧٥,٠٠٠

أعلانات
Advertisements

محافظة ذي قار
العقود الحكومية

العدد: ١٦٧٨
التاريخ: ٢٠١٤/٢/١٠

المناقصة: رقم (27) خطة انعاش الأهوار 2013
الى / الشركات والمجهزين
م/ اعـــــــلان

تعلن محافظة ذي قار (العقود الحكومية) عن اعلان مناقصة مشروع (مشروع انشاء شبكة ماء حجام أيمن الفرات في الفضلية) ضمن خطة انعاش الأهوار لعام ٢٠١٣ وحسب الشروط العامة لمقاولات أعمال الهندسة المدنية بقسميها وتعليمات تنفيذ العقود الحكومية رقم (١) لسنة ٢٠٠٨ المعدلة الصادرة من وزارة التخطيط وتراعي الشروط العامة للأعمال الكهربائية والميكانيكية والكيمياوية المعتمدة من قبل وزارة التخطيط في حال تعلق أي فقرة من فقرات الكشف الفني بما مذكور أعلاه.

فعلى الراغبين من الشركات والمجهزين والشركات العراقية والعربية والأجنبية أصحاب الاختصاص مراجعة قسم حسابات المشاريع لمحافظة ذي قار لشراء نسخة من العطاء وتسعيره بالدينار العراقي علما ان سعر العطاء الواحد (وكما مؤشر أزاء كل منها) غير قابلة للرد على أن يتم تقديم هوية التصنيف الأصلية عند شراء العطاء يتضمن العطاء المستمسكات التالية:

١- هوية تصنيف الشركات صادرة من وزارة التخطيط سارية المفعول ووثائق تأسيس الشركة بالنسبة للشركات العراقية ووثائق تسجيل الشركات العربية والأجنبية بالعراق بالنسبة للأخيرة.

٢- التأمينات الأولية تقدم على شكل صك مصدق أو خطاب ضمان صادر من أحد المصارف العراقية بالمبالغ المذكورة أدناه ولا يقبل الصك الغير مصدق مطلقاً على أن يقدم الصك أو خطاب الضمان من قبل المقاول او الشركة حصراً وبمدة نفاذ العطاء ويجب على المناقص الفائز (الشركة أو المقاول) الذي رست عليه المناقصة مباشرة بعد اصدار كتاب الاحالة وقبل توقيع العقد تقديم خطاب ضمان بحسن التنفيذ على أن يكون خطاب الضمان نافذا الى ما بعد انتهاء فترة الصيانة وتصفية الحسابات النهائية.

٣- استشهاد من الهيئة العامة للضرائب يؤيد سلامته الضريبية وبراءة ذمته نافذة (اصلية ومصورة)/ قسم الشركات.

٤- تقديم ما يؤكد قدرة وخبرة الشركة في مجال المقاولة المعنية مع إبراز ما يثبت تنفيذ الشركة للأعمال المماثلة من جهة رسمية ان وجدت مؤيدة من جهات التعاقد المعنية.

٥- تكون الأسعار المقدمة بالدينار العراقي حصراً رقماً وكتابة وأن يوقع على جميع مستندات العطاء وتكون الكتابة واضحة وخالية من الحك والشطب وتكون جميع الأوراق مختومة بختم المقاول مع بيان مدة انجاز العمل (بالأيام) والعنوان الكامل للشركة ورقم الهاتف والبريد الالكتروني (ويعتبر الاشعار المرسل اليه تبليغاً رسمياً) وتقديم البطاقة التموينية وما يؤيد حجبها وهوية الأحوال المدنية وبطاقة السكن.

٦- الدائرة غير ملزمة بقبول أوطأ العطاءات.

٧- شخصية المقاول محل اعتبار ولا يحق له احالة هذه المقاولة أو جزء منها الى مقاول ثانوي.

٨- على الشركة أن تقوم بتقديم (C.V) يتضمن أسماء الكادر الفني (الاختصاصيين المتفرغين وغير المتفرغين) والاداري والاليات التي تعود للشركة معززة بوثائق رسمية.

٩- عدم إدراج أي تحفظات أو شروط غير مقبولة.

١٠- تقديم ما يؤكد الكفاءة المالية للمتقدمين على ان يكون كشفاً للسنة الماضية معداً من قبل محاسب قانوني ويصدق من قبل نقابة المحاسبين والمدققين المركز العام.

١١- تقديم كشف حساب من المصرف يبين القدرة المالية وبالأرقام.

١٢- تقديم منهاج العمل المطلوب (جدول تقدم العمل).

١٣- تتحمل الشركة التي يحال بعهدتها العمل كافة الضرائب والرسوم التي تفرض من قبل الدولة.

١٤- العطاء نافذ لمدة تسعون يوما من تاريخ غلق المناقصة.

١٥- المحافظة غير مسؤولة عن آلية وصول مواد العمل الى الموقع.

١٦- إرفاق وصل شراء العطاء عند التقديم (نسخة أصلية+نسخة مصورة).

١٧- على الدائرة المستفيدة تنظيم مؤتمر في مقرها للإجابة على استفسارات المشاركين في المناقصة وقبل سبعة أيام من تاريخ غلق المناقصة على الأقل.

١٨- يهمل أي عطاء غير مستوفي للمستمسكات اعلاه ولا يقبل أي عذر من جراء ذلك.

١٩- إن هذه المحافظة سوف تستبعد المقاول او الشركة الغير كفوءة من خلال تجربتها معه في المقاولات السابقة التي نفذها. وسيتم تقييم وتحليل العطاءات المقدمة وترجيحها بناءا على المعيارية المعدة من قبل مجلس المحافظة الموقر بكتابهم ١٤٤٨٨ في ٨-١٠-٢٠١٣ والمرفق مع جدول كميات (تندر) المناقصة.

٢٠- يتحمل من ترسو عليه المناقصة أجور الاعلان وكافة الرسوم والضرائب وأي مصاريف أخرى تنص عليها التعليمات النافذة.

٢١- يعد هذا الإعلان جزء من مستندات المقاولة وجزء لا يتجزأ من العقد وملزماً للمقاول بكل فقراته بمجرد تقديم العطاء.

٢٢- تتحمل الدائرة المستفيدة مسؤولية الكشف الفني المعد من قبلها واعتدال اسعاره وكذلك تنفيذ العمل باعتبارها ممثلاً لرب العمل بعقد المقاولة.

٢٣- جواز منح الطرف الثاني سلفة نقدية أولية بما لا يزيد عن (١٠٪) من مبلغ الإحالة لشركات القطاع الخاص و(٢٠٪) لشركات القطاع العام استناداً للمادة (١٤) من صلاحياتها الممنوحة بتعليمات تنفيذ الموازنة الاتحادية لعام ٢٠١٣ وحسب الشروط الواردة بالفقرات (أ.ب.ج) من المادة المذكورة.

٢٤- يقدم العطاء في ثلاث ظروف مختومة الأول للعرض الفني والآخر بقائمة الأسعار والثالث بالمستمسكات أعلاه وان آخر يوم لتقديم العطاءات نهاية الساعة (١١) ظهراً من يوم الأحد المصادف ٢٠١٤/٢/٢٣ الى لجنة فتح العطاءات وعند توافق الموعد يوم عطلة رسمية يكون الموعد اليوم الذي يلي العطلة؟

٢٥- على مقدمي العطاءات او من يمثلهم الحضور في مقر لجنة فتح العطاءات (مبنى المحافظة القديم) بالوقت والمكان المحددين أعلاه عند فتح العطاءات.

٢٦- تسدد المحافظة مبالغ المشاريع المذكورة ادناه من ضمن تخصيصات الأعوام (٢٠١٣-٢٠١٤).

يحيى محمد باقر الناصري
محافظ ذي قار
9/2/2014

اسم المشروع	الدائرة المستفيدة	الموقع	التأمينات المطلوبة/ بالدينار	التصنيف على الأقل	سعر العطاء بالدينار	سعر الكشف المصدق
مشروع انشاء شبكة ماء حجام أيمن الفرات في الفضلية	مديرية ماء ذي قار	ناحية الفضلية	١٪ من كلفة العطاء	انشائية ثامنة	١٥٠,٠٠٠	٥٩١,٠٨٢,٥٠٠

في الحدث

▪ حازم مبيضين

تقاعد النواب والشهداء

تتعاظم حملة العراقيين ضد الامتيازات التقاعدية التي شرعها النواب لأنفسهم، حتى استدعى ذلك تدخل المرجعية العليا في النجف الأشرف، للتنديد بتجاوزات النواب على المال العام، والدعوة لإسقاطهم في الانتخابات المقبلة، وهو موقف تُشكر عليه، وينسجم تماماً مع المشاعر الشعبية، ويذكرني ذلك بالامتيازات التي شرعها نواب الأردن لأشخاصهم، بما فيها تقاعداتهم التي لاتنسجم على الإطلاق مع ما قدموه من خدمات، هذا إن كانوا قدموها، والمؤكد أن العديد من أعضاء مجلس النواب العراقي، لم يكن لوجودهم أثر خلال أربع سنوات، حتى أن بعضهم لم يحضر لمبنى مجلس النواب أكثر من عدد أصابع اليد الواحدة، ومع ذلك سينال تقاعداً يقدر بالملايين، في بلد يعيش فيه بعض المواطنين على الملاليم.

تتشابه البرلمانات العربية، فحال العراقي ليس أكثر سوءاً من الأردني، حيث وصلت الأمور حد استعمال الأسلحة الرشاشة تحت قبته، وحيث فيه من يرفض فكرة الدولة المدنية بأعلى صوت، ولا يتفوق عليهما غير مجلس الشعب السوري، الذي يتقن أعضاؤه التصفيق فقط، وكل واحد منهم ينطبق عليه قول الشاعر "ما قال لا، قط، إلا في تشهده .. لولا التشهد كانت لاؤه نعم"، مع بُعد الفارق في من قيل فيه هذا الشعر والمعنى المقصود، وبين هذه البرلمانات يبرز اللبناني، وهو مثال صارخ على المحاصصة الطائفية المقننة، والمنصوص عليها دستورياً، وهو في أغلب الأحيان عاجز يسيره قادة الأحزاب على قدر أجنداتهم، الموضوعة والمرسومة خارج حدود وطن الأرز.

سيقول كثيرون إننا من أوصل هكذا نواب إلى مواقعهم، وأن اللوم يقع علينا، ولهؤلاء نقول، إنه حين يجوع المواطن بقرار من سلطات بلاده، يكون مستعداً لقبول الغذاء من المترشح للنيابة، وحين ينظر إلى أطفاله يرتعدون برداً، فإنه يقبل مدفأة مقابل أن يدلي بصوته لصالح من أوصلها لمنزله، مع أنه لايملك ثمن وقودها، نتحدث هنا عن المال السياسي، وهو السيّد في كل الانتخابات، ولا ينافسه في هذه السيادة غير الشحن الطائفي، الذي ترتفع وتيرته هذه الأيام في العراق، وستشحن به أجواء لبنان قريباً، وهو الذي يقود معارك الإخوة الأعداء في سوريا، ويأخذ وجهاً أكثر بشاعة في الأردن، حين يمنح إبن القبيلة اليساري صوته للشيخ الذي يرى اليسار كفراً وإلحاداً.

ليست التقاعدات الفلكية التي أقرها نواب العراق لأنفسهم دون وجه حق، هي ما يدفعني لطرح الموضوع، وإنما معرفتي مؤخراً أن بعض الشهداء، وخصوصاً من اليساريين والمثقفين العراقيين، من الذين اغتيلوا على يد فلول البعث، أو المتشددين والتكفيريين، لا تحصل عوائلهم على راتب تقاعدي يكفيها مؤونة العيش، ومثال ذلك الشهيد قاسم عبد الأمير عجام، وقد مضى على استشهاده عديد السنوات، لكن عائلته لم تحصل على راتبه التقاعدي، فقط لأنه لم ينتم لحزب ديني، وكان ولاؤه محصوراً في العراق، الوطن القادر على احتواء كل مكوناته الطائفية والإثنية، ودمجهم في هوية وطنية تضمن العدالة للجميع، دون أن يتحول شعبه إلى طبقتين، أولاهما أقلية فاحشة الثراء، والثانية ملايين الجماهير من المسحوقين، في بلد بلغت ميزانيته أرقاماً فلكية، تتجاوز ميزانيات أكثر من أربعة أقطار عربية، يعيش مواطنوها ظروفاً أفضل من تلك التي يعيش فيها العراقي، الذي قدم تضحيات تفوق ما قدمه أي مواطن عربي.

تعودت أن لاأكتب عن العراق، ففي المدى من "كفى ووفّى" لكن مفاجأة عدم حصول عوائل الشهداء على رواتب تقاعدية، أتت متزامنة مع خطيئة رواتب البرلمانيين التي لايستحقونها، دفعتني للصراخ بكل هذا الوجع، وسلام على أرواح شهداء الحرية في العراق، ومنهم قاسم عجام.

روحاني: الخيار العسكري ضد إيران "وهم"

☐ إيران: "اللّه أكبر" تعني "الموت لأمريكا" وصاروخ جديد ردا عليها

☐ البنتاغون: لسنا معنيين بخطط البحرية الإيرانية في الأطلسي

☐ طهران/ فيينا -رويترز- أف ب

أكد الرئيس الإيراني حسن روحاني أن خيار التدخل العسكري ضد إيران في حال فشلت المفاوضات النووية مع الدول الكبرى "وهم".

وصرح روحاني في خطاب ألقاه في الذكرى الخامسة والثلاثين للثورة الإسلامية "أقول بوضوح للذين يتوهمون أنهم لديهم على طاولتهم خيار تهديد أمتنا، إن عليهم تبديل نظاراتهم، لأن خيار التدخل العسكري ضد إيران ليس مطروحا على أية طاولة في العالم"، وذلك بعد أن صرح مسؤولون أميركيون في الأسابيع الأخيرة أنهم يحتفظون بالخيار العسكري ضد البرنامج النووي الإيراني.

كما أعلن روحاني أن إيران تريد مفاوضات "عادلة وبناءة" مع القوى الكبرى لتسوية الأزمة المتعلقة ببرنامجها النووي المثير للجدل، وذلك قبل محادثات جديدة مرتقبة في فيينا، قائلاً: "إيران مصممة على إجراء مفاوضات عادلة وبناءة في إطار القوانين الدولية، ونأمل في أن تكون مثل هذه الرغبة موجودة لدى الآخرين خلال المحادثات التي ستبدأ خلال أيام".

وفي أواخر تشرين الثاني أبرمت إيران في جنيف مع مجموعة ٥+١ (الصين والولايات المتحدة وفرنسا وبريطانيا روسيا، وألمانيا) اتفاقا تجمد بموجبه طوال ستة أشهر بعض أنشطتها النووية، في مقابل رفع جزئي للعقوبات التي تخنق اقتصادها.

ومن المقرر أن تستأنف المناقشات حول اتفاق شامل في ١٨ شباط الجاري في فيينا.

وأضاف الرئيس روحاني أن هذه المفاوضات "هي اختبار تاريخي لأوروبا والولايات المتحدة" اللتين فرضتا على إيران "عقوبات قاسية وغير قانونية وسيئة".

واستبعد حسن روحاني التخلي عن البرنامج النووي الإيراني، مشيرا إلى أن "الطريق.. نحو قمة التقدم والعلم، ولاسيما التكنولوجيا النووية المدنية، سيستمر".

وتشتبه البلدان الغربية وإسرائيل، التي تعتبر القوة النووية الوحيدة في المنطقة، في سعي إيران إلى حيازة القنبلة النووية بحجة برنامجها المدني، إلا أن طهران تنفي هذه التهمة نفياً قاطعاً

وكانت ايران قد أعلنت امس الثلاثاء أنها «اختبرت بنجاح» صاروخين جديدين، فيما نبّهت الوكالة الدولية للطاقة الذرية إلى أن ثمة «قضايا عالقة» كثيرة، قبل التأكد من أن لا أبعاد عسكرية للبرنامج النووي الإيراني.

وأشار وزير الدفاع الإيراني الجنرال حسين دهقان إلى «نجاح اختبار على جيل جديد من صاروخ باليستي رأسه انشطاري، وصاروخ موجه بالليزر أرض- أرض وجو- أرض». وأضاف أن الصاروخين من طراز «بينا»، وهما «قادران على الإفلات من الأنظمة المضادة للصواريخ، ويطوِلان أهدافاً مختلفة مع قدرة تدمير عالية جداً». وزاد أن «الصاروخ الموجّه بالليزر يمكن إطلاقه من مقاتلة أو منصة إطلاق، لضرب جسور ودبابات وتجهيزات عسكرية ومراكز قيادة، بدقة عالية».

وكان عباس عراقجي، نائب وزير الخارجية الإيراني، اعلن رفض بلاده مناقشة برنامجها الباليستي في مفاوضاتها مع الدول الست المعنية بملفها النووي، قائلاً: «المسائل الدفاعية الإيرانية ليست قابلة للتفاوض وتشكّل خطاً أحمر، ولن نبحث أثناء المفاوضات في مواضيع غير الملف النووي».

تزامن ذلك مع تشديد الناطق باسم المنظمة الإيرانية للطاقة الذرية بهروز كمالوندي على أن بلاده «لن تسمح بالاطلاع على أسرارها العسكرية غير المرتبطة بالملف النووي»، لافتاً إلى أن هدف تعاونها مع الوكالة الدولية للطاقة الذرية هو «تبديد نقاط غموض مصطنعة» حول برنامجها النووي. وذكر أن إيران «أعلنت أنها تعمل على اختبارات وبحوث حول مواد متفجرة تُستخدم في مجالات غير عسكرية، مثل آبار النفط، ولكن يمكن (الغربيين) أن يقولوا إن هذه مواد ذات استخدام مزدوج، وان يتهموا أي دولة بأنها تريد استخدامها لأغراض غير سلمية».

وكانت إيران والوكالة الذرية أعلنتا الأحد تعهد طهران أن تطبّق بحلول ١٥ أيار (مايو) المقبل، «سبع خطوات عملية»، في إطار تعاونها مع الوكالة لتبديد هواجس حول أبعاد عسكرية محتملة لبرنامجها النووي.

وعلى طهران أن تقدّم للوكالة «معلومات وتفسيرات لتقويم حاجتها» إلى تطوير «صواعق» يمكن استخدامها في تطوير «قنبلة». وقال أبرز مفتشي الوكالة الفنلندي تيرو فاريورانتا، لدى عودته إلى فيينا من طهران: «سنناقش المسائل المتعلقة بالصواعق. لدينا فكرة مشتركة حول كيفية العمل».

وطبّقت طهران ستة «تدابير عملية أولية» أبرمت مع الوكالة اتفاقاً في شأنها في تشرين الثاني (نوفمبر)، وقال فاريورانتا: «منذ تشرين الثاني، جرى كل شيء كما هو مقرر، (لكن) هذه الأمور تستغرق وقتاً. ستكون هناك مراحل جديدة، والخطوات السبع هي المرحلة الثانية، وبعد ١٥ أيار ستكون هناك خطوات جديدة». ونبّه إلى أن الجانبين حققا «تقدماً جيداً»، مستدركا: «ثمة مسائل كثيرة عالقة، ونحن الآن في بداية المرحلة الأولى».

إلى ذلك، أعلن الرئيس الإيراني حسن روحاني أن بلاده «تريد التكنولوجيا النووية السلمية»، مبدياً استعداداً لـ «إبقاء الأبواب مفتوحة أمام المفتشين، في إطار قوانين الوكالة الذرية». وأشار إلى استعداد طهران لـ «بدء مفاوضات» مع الدول الست المعنية بملفها النووي، من أجل «إبرام اتفاق شامل ونهائي» يطوي هذا الملف.

وقال لسفراء أجانب في طهران أن إيران توشك على إبرام اتفاقات مع «شركات عملاقة، على رغم صراخ معارضين». وشدد على «ضرورة مكافحة الإرهاب والتطرف»، داعياً إلى «مساعدة الشعب السوري ليقرر مصيره بنفسه».

أما رئيس المنظمة الإيرانية للطاقة الذرية علي اكبر صالحي، فأعلن أن بلاده طوّرت بعد اتفاق جنيف، «جهاز طرد مركزي فاجأ الغربيين، أكثر قوة ١٥ مرة من أجهزة الجيل الأول».

من جانبها أكدت وزارة الدفاع الامريكية (البنتاغون) انها غير معنية بإعلان ايران ان قطعاً بحرية ايرانية ستتوجه نحو الحدود البحرية للولايات المتحدة، مشيرة الى ان "كثيراً من الدول تعمل في المياه الدولية في المحيط الاطلسي".

ونقلت وكالة أنباء "فارس" شبه الرسمية عن ضابط في البحرية الايرانية قوله يوم السبت ان "السفن تقترب من الحدود البحرية للولايات المتحدة".

وقال المتحدث باسم وزارة الدفاع الاميركية، الكولونيل ستيف وارن ان "الوزارة ليس لديها معلومات تفيد بأن السفن تقترب من المحيط الاطلسي حتى الآن"، مضيفاً "على حد علمنا هذا مجرد اعلان حتى الآن".

وتابع "نحن غير معنيين باعلانهم ارسال سفن الى المحيط الاطلسي. فكما قلت سابقا حرية البحار تنطبق على جميع الدول".

وقال انه "اذا توجهت السفن الايرانية الى المحيط الاطلسي بالفعل، فلا تدهش اذا وجدت كثيراً من سفن القوات البحرية الاخرى تبحر ايضا في المحيط الاطلسي".

وأوضحت وكالة "فارس" ان خطة ارسال السفن تأتي في اطار رد ايران على تعزيز وجود واشنطن البحري في الخليج الفارسي".

وتجري الولايات المتحدة وحلفاؤها مناورات بحرية متواترة في الخليج وتقول انها تريد ضمان حرية الملاحة في الممر المائي الذي يمر منه ٤٠ في المئة من صادرات النفط العالمية المنقولة بحراً.

بعد ٦٤ عاماً.. أول لقاء بين مسؤولين صينيين وتايوانيين

☐ بكين /أ ش أ

عقد رئيسا الشؤون عبر المضيق من البر الرئيسى الصيني وتايوان،امس الثلاثاء، اجتماعا وصف بالتاريخي بمدينة نانجينج الصينية، وذلك في أول اجتماع رسمي منذ عام ١٩٤٩.

وطبقا لبيان صيني رسمي، عقد تشانج تشي جيون، رئيس مكتب شؤون تايوان التابع لمجلس الوزراء الصيني، اجتماعا رسميا مع وانج يوي- تشي رئيس مكتب شؤون البر الرئيسي بتايوان، الذي وصل إلى مدينة نانجينج عاصمة مقاطعة جيانجسو شرقي الصين، حيث تستمر زيارة وانج أربعة أيام، على رأس وفد يزيد قوامه على ٢٠ شخصا.

من جانبه، قال وانج عقب وصوله مطار تايوان الدولي في تايوان إن زيارته تهدف إلى تعزيز التفاهم وتبادل الأفكار بين البر الرئيسي والجزيرة، مشيرا إلى أن هذه الزيارة تعد إنجازا تم تحقيقه بشق الأنفس، نتيجة لتحسن العلاقات عبر مضيق منذ عام ٢٠٠٨، وأن زيارته جاءت تلبية لدعوة تشانج تشي جيون، وتتضمن أيضا زيارة مجموعة شانغهاي للإعلام والترفيه ومدرسة لأطفال رجال الأعمال من تايوان كما يلقي خطابا في جامعة نانجينج. وتعد زيارة وانج خطوة مهمة لتعزيز العلاقات عبر المضيق على أساس الالتزام بـ"توافق ١٩٩٢"، وتعميق الثقة السياسية المتبادلة، حيث من المقرر أيضا أن يلتقى مع خبراء البر الرئيسي الصيني المتخصصين بشئون تايوان للتباحث في مستقبل العلاقات وكيفية تطويرها.

تزايد الضغوط على الرئيس التركي بسبب قانون الإنترنت

☐ إسطنبول / رويترز

كثفت قوى المعارضة ونقابة المحامين الضغوط على الرئيس التركي عبد الله جول الاثنين لاستخدام حق الاعتراض على مشروع قانون يشدد القيود على استخدام الإنترنت الأمر الذى سيضعه في خلاف مع حليفه طيب أردوغان.

ودافع أردوغان عن الصلاحيات الجديدة التي أقرها البرلمان الأسبوع الماضي والتي تمكن السلطات من حجب صفحات على الانترنت خلال ساعات- بوصفها أجراء حيويا لحماية الخصوصية- رافضا انتقادات بأن تلك الإجراءات ستقوض حرية التعبير.

ويقول منتقدوه أن هذه الإجراءات تأتى كرد فعل على فضيحة فساد تهز أركان حكومته بعد أن غمرت تسجيلات مزعومة لوزراء ورجال أعمال مقربين من أردوغان مواقع التواصل الاجتماعي ومواقع تبادل مقاطع الفيديو، وأحيل مشروع القانون إلى الرئيس التركي الاثنين للموافقة عليه أو رفضه خلال أسبوعين.

القبارصة اليونانيون والأتراك يؤيدون العودة الى الوحدة

☐ نيقوسيا/ أف ب

اكد القادة القبارصة اليونانيون والاتراك رغبتهم في التوصل الى حل "في اسرع وقت ممكن"، اثر استئناف المفاوضات الهادفة لاعادة توحيد الجزيرة والمعلقة منذ سنتين.

وجاء في بيان مشترك تلته مسؤولة الامم المتحدة ليزا باتنهايم، بعد لقاء الرئيس القبرصي نيكوس اناستاسيادس والزعيم القبرصي التركي درويش اروغلو في مقر المنظمة الدولية في نيقوسيا ان "القادة هدفهم التوصل الى حل في اسرع وقت ممكن لتنظيم عمليتي استفتاء منفصلتين اثر ذلك".

واعلنت رئاسة "جمهورية شمال قبرص التركية" التي لا تعترف بها سوى أنقره، الجمعة أن الجانبين القبرصي التركي والقبرصي اليوناني اتفقا على خارطة طريق أعدتها الأمم المتحدة لاستئناف المباحثات الهادفة إلى توحيد جزيرة قبرص المقسمة منذ ١٩٧٤.

وجاء في بيان الرئاسة القبرصية التركية "ان الجانبين التركي واليوناني في قبرص توصلا إلى اتفاق حول بيان مشترك لاستئناف المفاوضات" المتوقفة منذ ٢٠١٢.

وكانت المفاوضات التي استؤنفت في قبرص المقسمة في محاولة جديدة لإنهاء واحد من أطول الصراعات في أوروبا والذي يمثل عقبة منذ عشرات السنين أمام محاولة تركيا للانضمام إلى الاتحاد الاوروبي.

في هذا الصدد التقى الرئيس القبرصي نيكوس اناستاسيادس والزعيم القبرصي التركي درويش ايروغلو للمصادقة على بيان مشترك يتيح استئناف عملية السلام الهادفة لاعادة توحيد جزيرة قبرص والمتوقفة منذ سنتين.

وأعلن مسؤولون ان اللقاء يعقد في المنطقة الفاصلة الخاضعة لسيطرة الامم المتحدة، بين شطري الجزيرة ويرتقب ان تستمر لنحو ساعة.

يذكر أن قبرص انقسمت بعد الغزو التركي للجزيرة عام ١٩٧٤ بسبب انقلاب مدعوم من اليونان. ويمثل القبارصة اليونانيون الجزيرة في المحافل الدولية وفي الاتحاد الاوروبي، وهو ما تعتبره تركيا تهديداً لطموحاتها لنيل عضوية الاتحاد.

وكان الطرفان أعلنا في وقت سابق انهما قبلا بخريطة طريق جديدة للمفاوضات واردة في بيان مشترك سيُتلى لدى استئناف المحادثات.

اسم وقضية

أبو أنس الليبي وشريط الاعتقال

نشرت صحيفة "واشنطن بوست"، الاثنين، على موقعها على الإنترنت شريط فيديو لكاميرا مراقبة تظهر فيه قوات خاصة أميركية وهي تقوم عام ٢٠١٣ باعتقال القيادي في تنظيم "القاعدة" أبو أنس الليبي في العاصمة طرابلس.

وتظهر الصور بالأسود والأبيض، والمؤرخة في الخامس من تشرين الاول (اكتوبر) ٢٠١٣، سيارة داكنة اللون تقف أمام أحد المنازل عند الساعة ٦،٣٨ صباحاً، وكان الظلام لا يزال مخيماً. وتصور الكاميرا وصول شاحنة صغيرة بيضاء إلى المكان، فتتوقف بمحاذاة السيارة ويخرج منها ثلاثة رجال يحملون مسدسات. كما تصل في الوقت نفسه سيارة بيضاء وتتوقف أمام السيارة الداكنة لمنعها من الهرب.من ثم يخرج المسلحون الثلاثة سائق السيارة الداكنة ويجبرونه على الصعود إلى الشاحنة الصغيرة. ثم يقوم احد المسلحين الثلاثة بقيادة السيارة الداكنة قبل أن ينطلق الموكب المؤلف من السيارات الثلاث مسرعاً إلى جهة مجهولة. ولم تأخذ العملية أكثر من دقيقة.والشخص الذي خطف هو نزيه عبد الحميد الرقيعي المعروف باسم أبي انس الليبي بحسب "واشنطن بوست". وتلاحق السلطات الاميركية هذا الليبي البالغ التاسعة والاربعين من العمر منذ ١٣ عاماً لاتهامه بالتورط في الاعتداءين على سفارتي الولايات المتحدة عام ١٩٩٨ في تنزانيا وكينيا.

وبعد خطفه في طرابلس نقل أبو انس الليبي إلى سفينة عسكرية أميركية هي "يو اس اس انطونيو" ثم إلى الولايات المتحدة حيث مثل أمام القضاء. وفور القبض عليه أعلنت وزارة الدفاع الأميركية النبأ.

وأوضحت الصحيفة أن عناصر من وكالة الاستخبارات المركزية الأميركية (سي آي ايه) ومكتب التحقيقات الفدرالي وفريقا من "دلتا فورس" ووحدة من القوات الخاصة في سلاح البر الأميركي شاركوا في العملية.

يذكر أن اسم أبو انس الليبي مدرج على لائحة الاشخاص الذين يلاحقهم مكتب التحقيقات الفدرالي والذي كان يقدم "حتى خمسة ملايين دولار" لكل من يقدم معلومات تساهم في اعتقاله.

وُلد أبو أنس الليبي، واسمه الحقيقي نزيه عبدالحميد نبيه الراجعي في العام ١٩٦٤.

- انضم إلى تنظيم القاعدة بعد تأسيسه في أفغانستان وباكستان، وانضم إلى زعيمه الراحل، أسامة بن لادن، لدى انتقاله إلى السودان في العام ١٩٩٢.

- اشتهر خلال فترة تسعينات القرن الماضي باعتباره واحداً من أكثر عناصر القاعدة خبرة تحديداً في الاستطلاع وتقنية المعلومات.

- في العام ١٩٩٣، كشف أحد رفقائه عن تواجده في كينيا لاستكشاف أهداف محتملة من بينها السفارة الأميركية.

- في ٧ أغسطس العام ١٩٩٨، انفجرت سيارة مفخخة أمام السفارة الأميركية في نيروبي (عاصمة كينيا) أسفرت عن ٢١٣ قتيلا ونحو خمسة آلاف جريح، وفي التوقيت نفسه استهدف انفجار مماثل بشاحنة مفخخة السفارة الأميركية في دار السلام (عاصمة تنزانيا) أسفر عن ١١ قتيلاً وأكثر من ٧٠ جريحاً.

- اتهمته الولايات المتحدة بحادثتي التفجير، ووضعت مكافأة لمن يقدم معلومات تقود لاعتقاله قيمتها خمسة ملايين دولار.

- انتقل للعيش في بريطانيا نهاية تسعينات القرن الماضي، وسكن في مدينة مانشستر، وداهمت الشرطة مقر إقامته في العام ٢٠٠٠، إذ عثرت على مستندات من بينها وثيقة سميت لاحقاً بـ«دليل مانشستر»، وهو عبارة عن مئات الصفحات الإرشادية بكيفية تنفيذ حملات إرهابية، من بينها مهاجمة وتفجير وتدمير سفارات.

- استطاع مغادرة بريطانيا قبل محاولة القبض عليه، وانتقل إلى أفغانستان، وفرّ منها مع سقوط حكم حركة طالبان نهاية نوفمبر العام ٢٠٠١، وبحسب الاستخبارات الغربية فإنه توجه إلى إيران، وفي العام ٢٠١١، عاد إلى موطنه ليبيا أثناء الصراع الذي أدى إلى رحيل نظام معمر القذافي.

الإبراهيمي: جولة جنيف الثانية لم تحقق تقدماً

■ الحكومة السورية: لن نناقش أي بند في جنيف قبل الانتهاء من "الإرهاب"

■ الجيش السوري الحر: لن نلتزم بأية نتائج تصدر عن "جنيف٢"

اعلن الموفد الدولي الى سورية الاخضر الابراهيمي ان "بداية الجولة الثانية من مفاوضات جنيف-٢ بين النظام والمعارضة السوريين كانت شاقة"، ولم تحقق تقدماً.
وقال الابراهيمي "ليس لدي الكثير لاقوله باستثناء ان بداية هذا الاسبوع كانت شاقة. نحن لا نحقق تقدماً يذكر"، وأوضح انه "سنقوم بما في وسعنا لمحاولة الاقلاع بهذا المسار"، وذلك في مؤتمر صحافي عقده بعد جلسة مشتركة مع الوفدين المفاوضين.

□ جنيف- دمشق / أ ف ب – رويترز – وكالة الأناضول

وكان الإبراهيمي عقد في اليوم الأول للجولة الثانية من "جنيف٢" محادثات منفصلة مع الوفدين، وفي وقت طالب فيها الائتلاف بتشكيل هيئة حكم انتقالية لوقف العنف في سورية، أبدى النظام استعداده لبحث مسألة هيئة الحكم الانتقالية وقف بيان "جنيف ١" شرط معالجة بنوده بالتدرّج، كما طالب الإبراهيمي بإدانة "مجزرة" قرية معان العلوية في ريف حماه التي راح ضحيتها أكثر من أربعين شخصاً.

وأعلنت الأمم المتحدة أن الإبراهيمي سيلتقي كلاً من وزير الخارجية الروسية غينادي غاتيلوف ومساعدة وزير الخارجية الأميركي ويندي شيرمان الجمعة.

وكان وزير الخارجية الفرنسي لوران فابيوس، أعلن أن باريس ودولاً أخرى ستطرح مشروع قرار في مجلس الأمن للمطالبة بتأمين وصول المساعدات الانسانية إلى المدنيين في المدن السورية المحاصرة، وقاطعت كلّ من بكين وموسكو المحادثات حول هذا المشروع.

وفي سياق متصل أعلن محافظ حمص طلال البرازي أنه تمّ تعليق عمليات إجلاء المدنيين وإدخال المساعدات الإنسانية الى مدينة حمص الثلاثاء بسبب "صعوبات لوجستية".

من جانبه جدّد نائب وزير الخارجية السوري فيصل المقداد التأكيد أن "الوفد السوري إلى جنيف لن يناقش أي بند آخر قبل الانتهاء من بند الإرهاب".

وقال المقداد في مؤتمر صحافي، بُعيد انتهاء جلسة المفاوضات التي جرت أمس في جنيف مع الوفد الحكومي السوري والمبعوث الأممي العربي المشترك، الأخضر الإبراهيمي: "لن نناقش أي بند آخر قبل الانتهاء من بند الارهاب".

وأشار إلى أن "وفد المعارضة أمضى الوقت بمناقشة أمور خالية من المعنى مفادها أن ما من إرهاب في سوريا"، معتبراً أنه "ولهذا السبب، كان اليوم يوماً آخر ضائعاً".

وأكّد التزام الوفد الحكومي ببيان جنيف بشكل كامل، ،وقال: "جئنا لنناقش كل شيء والبند الأول في بيان جنيف هو القضاء على الإرهاب"، غير أنه أشار إلى أن "الائتلاف يوجّه الى مناقشة أمور كالهيئة الانتقالية لأنهم لا يريدون التقدم على طريق الحل في سورية".

وأعتبر أن "هذه التعليمات تأتيهم عبر قصاصات من الخارج"، متهماً "الائتلاف بعدم الرغبة بالدخول في أي نشاط سياسي وبالخروج ببيانات بعيدة عمّا يدور في الاجتماعات".

وأشار إلى أن الوفد الحكومي "أصرّ اليوم على ضرورة وجود جدول أعمال واضح"، مؤكداً أن هذا "الوفد مستمر في جنيف وفي الاجتماعات للوصول الى حل للأزمة".

وشدّد المقداد على أن "الأولوية هي وقف إراقة دماء السوريين والسماح لهم بالعيش بسلام".

وإذ أكّد أن "أي حوار يجب أن يتم بين الأطراف السورية فقط"، قال: "نحن منفتحون على أي نوع من المحادثات أياً كانت مدّتها"، مؤكداً أن "أصدقاءنا الروس سيعبّرون عن مخاوفهم لغياب أي نوع من الجدية لدى الائتلاف السوري".

ورداً على سؤال عن علاقة النظام بـ"داعش"، وصف المقداد ذلك بـ"هراء وجنون".

من جانب اخر أكد العقيد، رياض الأسعد، مؤسس وقائد الجيش السوري الحر، أنه "لا الجيش الحر ولا فصائل كبيرة في الداخل السوري، ستلتزم بأية هدنة أو وقف لإطلاق النار، ينجم عن مفاوضات مؤتمر جنيف٢"، وشكك بقدرة الائتلاف الوطني المعارض التأثير على الفصائل المقاتلة على الأرض.

واعتبر الأسعد، أن "التبعية للائتلاف من بعض الفئات المقاتلة تكون بسبب الدعم، وليست تبعية كاملة"، وأنه "واهم من يعتقد بالتزام أي طرف بقرار قد يتخذه الائتلاف، لأن الشعب السوري اتخذ قرارا واضحا وهو إسقاط النظام، الذى لا يلتزم بأي هدنة أو اتفاق، وكان آخرها ما حصل في مدينة حمص الأسبوع الماضي".

الاخضر الابراهيمي

ومضى الأسعد بالقول "منذ البداية كنا ضد جنيف٢، لعلمنا المسبق بأن هذا النظام كاذب، وليس له عهد أو ميثاق حتى أمام الدول، وهذا كان واضحا وجليا في جميع الاتفاقيات مع المجتمع الدولي، وفي محاولات وقف إطلاق النار وإدخال المساعدات، وأكبر دليل ما حصل في حمص الأسبوع الماضي، بعد الاتفاق مع الأمم المتحدة، حيث قصف المركبات التابعة للأمم المتحدة، والذين خرجوا من المناطق المحاصرة نحو ٥٠٠ شخص فقط".

بالتوازي مع ذلك، أوضح أن "مؤتمر جنيف٢ هو مراوغة للنظام، وكسب فيه أكثر مما خسر أمام المحافل الدولية، وأعطاه مكسباً وشرعية، حيث عقد اتفاقا مع الأمم المتحدة، ولم يعقده مع الائتلاف، وهذا دليل أنهم غير معترفين بالمجتمعين في جنيف، وهذه خسارة كبيرة للثورة".

وانتقد قرار الائتلاف "الذى لم يستشر فيه حتى جزءا كبيرا من أعضائه، واضطرت فئة قليلة لتغيير النظام الداخلي في اتخاذ قرار الذهاب إلى جنيف٢، في وقت كانت فيه هذه الفئة تتصل فقط مع بعض الكتائب التي تتعاون معها، دون التواصل مع كافة الكتائب الأخرى".

ونفى أن تكون هناك إمكانية للاتفاق في المؤتمر "لأن النظام يحاور الأمم المتحدة، وليس الائتلاف، الذي لا يعترف فيه، ومفاوضات الجولة الأولى لم تسفر عن شيء، وبعد انتهائها اتفق النظام مع الأمم المتحدة. وجنيف٢ لن يخرج منها قرارات، بل هي أوسلو أخرى، عبارة سنوات طويلة لن تفضى إلى نتائج، بل والأخطر أن تكون هناك اتفاقية سرية أميركية وروسية وإيرانية، والذين في المفاوضات هم موقعين عليها فقط، لإنتاج اتفاق طائف آخر كما حدث في لبنان، وتقسيم البلاد إلى كانتونات، الأمر الذى يضر بالثورة والشعب".

أما فيما يتعلق بتماسك قوى المعارضة في مناطق ريف دمشق والمنطقة الجنوبية للعاصمة، وتشتتها شمالا، أكد الأسعد أنه "في شمال البلاد هناك صراع على الحدود لوضع اليد على كافة الإمدادات والدعم القادم من تركيا، وخاصة الإنسانية منها، حيث انتقلت بعض المجموعات من كافة المحافظات السورية إلى المنطقة الشمالية، وهو ما أظهر الثورة على أنها قتال بين الجماعات، وخلافات بينها"، مشددا على أنه "ليس هناك خلاف عقائدي، بل خلاف على الوجود والنفوذ فيما بينها".

شبح مونيكا لوينسكي مازال يطارد "عائلة كلينتون"

□ **واشنطن**، (CNN)

هيلاري وبيل كلينتون، مسيرة سياسية وعائلية متواصلة لا يعكرها سوى شخص واحد، هو مونيكا لوينسكي، التي هزت ولاية الرئيس الـ٤٢ للولايات المتحدة، وتلاحق الآن الدخول المحتمل لزوجته في السباق الرئاسي عام ٢٠١٦.

ويبدو أن لوينسكي، المتدربة السابقة بالبيت الأبيض التي تسببت فضيحتها الجنسية مع بيل كلينتون إلى دعوات لعزله، ستظل تحت الأضواء طالما عائلة كلينتون في خضم المعترك السياسي، ورغم مرور أكثر من ١٣ عاما على الفضيحة، أعاد الجمهوريون نبشها لملاحقة مساعي وزيرة الخارجية الأمريكية السابقة لخوض السباق الرئاسي المقبل.

وتطرق المرشح الجمهوري المحتمل للسباق، السيناتور راند بول، إلى الفضيحة مرتين خلال الشهور القليلة الماضية، مضيفا خلال مقابلة تلفزيونية الأسبوع الماضي: "إذا أراد (الديمقراطيون) اتخاذ موقف بشأن حقوق المرأة، فلهم ذلك، لكن لا يمكن فعل ذلك وفي الوقت نفسه منع شخص من استخدام نفوذه لاستغلال نساء صغيرات في مكان العمل."

وأثار بول القضية مجددا خلال لقاء مع قناة "ان بي سي" الإخبارية، في معرض رده على سؤال إذا ما كان سينظر إلى ماضي بيل كلينتون باعتبار عائقا في مسعي زوجته لدخول الانتخابات الرئاسية، قائلا إنه "لا يقول بذلك" ولكنه أقر "بصعوبة الفصل بينهما" أحيانا.

وفيما يلاحق "شبح" الفضيحة أسرة كلينتون، يثور السؤال عن مصير مونيكا لوينسكي؟.. لقد ظلت تحت الأضواء لفترة بعد الفضيحة، وأجرت عددا من المقابلات الصحفية لتعود وتؤلف كتابا عنوانه "قصة مونيكا" عام ١٩٩٩، ثم عملت كمراسلة ثقافية للقناة الخامسة البريطانية، قبل أن تطلق "السيد شخصية" وهو خط من حقائب اليد النسائية في ٢٠٠٣، وفي ٢٠٠٥ انتقلت للإقامة في لندن لدراسة الماجستير، واختفت عن الانظار منذ ٢٠٠٦، قبل أن تظهر تقارير تتحدث عن صفقة كتاب بقيمة ١٢ مليون دولار.

وبحسب ما نقلت صحيفة "نيويورك تايمز"، تبحث لوينسكي عن صفقة مغرية لإصدار كتاب، إن جرى طرحه في الأسواق قبل ٢٠١٦، فهذا يعني بأنها المرة الثانية التي يكون فيها للمتدربة السابقة تأثير سياسي كبير على "آل كلينتون.

أخبار الدنيا

■ سويسرا

المعارضة السورية: قدّمنا أوراقاً تثبت علاقة النظام السوري بـ"داعش"

قال الناطق باسم "الائتلاف الوطني السوري المعارض" لؤي الصافي إن فريقه قدّم أدلة خلال جلسة المفاوضات التي جرت، امس، في جنيف مع الوفد الحكومي السوري والمبعوث الأممي العربي المشترك الأخضر الإبراهيمي، تثبت علاقة النظام السوري بـ"الدولة الإسلامية في العراق والشام (داعش)".

وقال الصافي في مؤتمر صحافي بُعيد الجلسة إن "الوفد الحكومي السوري حضر إلى جنيف بعد ضغوط روسيا"، وأضاف "قدّمنا اليوم أوراق تثبت علاقة النظام بداعش".

ولفت إلى أن وفد المعارضة طالب "بوضع جدول زمني للمفاوضات منعا للمماطلة التي يمارسها النظام"، وقال إن الوفد الحكومي السوري رفض جدول الأعمال الذي قدّمه الإبراهيمي.

وأضاف الصافي: "لن نكون هنا إلى ما لا نهاية، فالنظام لا يريد أي حل وسيمارس الضغط على الأمم المتحدة لأخذ موقف".

القاهرة

عمرو موسى: السيسي حسم ترشحه وسيعلنه قريباً

كشف عمرو موسى، عقب لقاء جمعه بالمشير عبدالفتاح السيسي، أن القائد العام للقوات المسلحة ووزير الدفاع المصري، حسم ترشحه للانتخابات الرئاسية المقبلة.

عمرو موسى

وأضاف رئيس لجنة الخمسين أن السيسي سيعلن ترشحه رسمياً قريباً، حسب ما جاء في صحيفة "اليوم السابع" المصرية.

وأضاف موسى أن السيسي أكد له بشكل حاسم هذا القرار خلال اجتماع مغلق بينهما جرى، امس الثلاثاء، بمقر وزارة الدفاع، موضحاً أن "هذا قراره النهائي"

حلب

انتحاري السجن المركزي ... بريطاني

أكد مسؤولون بريطانيّون امس، أن منفّذ الهجوم الانتحاري على السجن المركزي في حلب الأسبوع الماضي، بريطاني الجنسية، وهي أول عملية من نوعها لمواطن بريطاني.

وذكرت هيئة الإذاعة البريطانية بي بي سي أن منفّذ العملية يُدعي "أبو سليمان البريطاني"، ويُعتقد أنه من مقاطعة ساسكس.

وذكرت شبكة سكاي نيوز أن وحدة أبحاث رائدة في المملكة المتحدة، تعتقد أن مواطناً بريطانياً نفّذ الهجوم الانتحاري على سجن حلب المركزي، بشاحنة محمّلة بالمتفجّرات يوم الخميس الماضي.

وأضافت إن الباحث في المركز الدولي لدراسة التطرف في كلية الملوك بلندن شيراز ماه، اجرى اتصالاً مع مواطنين بريطانيين في سورية، وتلقى رداً من جهادي بريطاني يُقاتل مع جبهة النصرة بأن جهادياً، يُدعى أبو سليمان البريطاني، نفّذ الهجوم الانتحاري على السجن المركزي في مدينة حلب، وسيتم بثّ شريط العملية الذي سجّله على شبكة الإنترنت.

صنعاء

الحوثيون يرفضون الأقاليم الستة لتقسيمها اليمن الى"أغنياء وفقراء"

أكد المتمردون الحوثيون الشيعة، امس الثلاثاء، رفض التقسيم الذى أعلنه الرئيس عبد ربه منصور هادى لشكل الدولة الاتحادية المزمع إقامتها في اليمن، معتبرين أن الصيغة التي اعتمدت، والتي ستجعل البلاد ستة أقاليم تقسم اليمن إلى "أغنياء وفقراء".

وقال محمد البخيتي الذى يمثل الحوثيين الذين يتخذون اسم أنصار الله، في الحوار لوكالة فرانس برس "نرفض (هذا التقسيم) لأنه قسم اليمن إلى فقراء وأغنياء".

وأضاف "الدليل ان التقسيم هذا اتى بصعدة مع عمران وذمار والمفترض ان تكون صعدة اقرب ثقافيا وحدوديا واجتماعيا من حجة والجوف".

واعتبر ان التقسيم المعتمد أتى "لخدمة المملكة العربية السعودية ليعطيها مساحة كبيرة قبلية نفطية على الحدود" مشيرا بشكل خاص إلى إقليمي سبأ وحضرموت الغنيين بالنفط والحدوديين مع السعودية، واللذين تربط بين القبائل فيهما والمملكة علاقات قبلية وطيدة.

وكانت اللجنة المكلفة بتحديد الأقاليم في الدولة الجديدة اعتمدت الاثنين صيغة تقسم اليمن إلى ستة أقاليم، أربعة في الشمال واثنان في الجنوب.

وبموجب هذه الصيغة، سيكون للحوثيين تواجد كبير في إقليم أزال الذى يضم صنعاء وصعدة، معقل الحوثيين، وعمران وذمار. ولن يحظى الحوثيون بموجب هذا التقسيم بمنفذ على البحر من خلال محافظة حجة التي ألحقت بإقليم تهامة، كما لن يحظوا بتأثير على مناطق النفط في محافظة الجوف التي ألحقت بإقليم سبأ.

صحافة عالمية

international Press

قائد العمليات الخاصة الأمريكية أمر بالتخلص من صور جثة بن لادن

AP

قالت وكالة الأسوشيتدبرس إن قائد العمليات الخاصة فى الجيش الأمريكى، التى نفذت عملية قتل زعيم تنظيم القاعدة أسامة بن لادن في مايو ٢٠١١، أمر بتدمير أي صور لجثة مؤسس القاعدة أو تسليمها إلى وكالة المخابرات المركزية CIA.

وأوضحت الوكالة أنها اطلعت على بريد إلكتروني، بموجب قانون حرية طلب المعلومات، حصلت عليه جماعة "جاديكال ووتش"، يظهر أن الأميرال ويليان مكرافن، الذى يرأس قيادة العمليات الخاصة الأمريكية، وجه أوامر لضباط الجيش فى ١٣ مايو ٢٠١١، بتدمير صور جثة بن لادن أو إرسالها للـ CIA.

وتقول إن أوامر مكرافن هذه جاءت بعد ١٠ أيام من تقديم "الأسوشيتدبرس" طلبا للحصول على الصور وغيرها من الوثائق بموجب قانون حرية المعلومات الأمريكي.

وتشير إلى أن القانون يلزم أي وكالة حكومية بالحفاظ على ما لديها من مواد، حتى لو رفضت لاحقا طلب وسائل الإعلام بالاطلاع عليها.

وأوضحت الوكالة أنها في ٣ مايو ٢٠١١، أى بعد يومين فقط من عملية مقتل بن لادن، طلب من مكتب حرية المعلومات التابع لقيادة العمليات الخاصة نسخ من كل رسائل البريد الإلكتروني المرسلة من وإلى حساب الحكومة الأمريكية أو حسابات مكرافن التي تخص "بن لادن".

غير أن الرد جاء، وقتها، أن الوثائق المطلوبة يحرى معالجتها، ولم يتم تسليمها للأسوشيتدبرس حتى ظهر البريد الإلكتروني الذي حصلت عليه "جاديكال ووتش"، في ٣١ يناير ٢٠١٤.

جدل حول تصويت السويسريين لمنع الهجرة

TIME

تحدثت صحيفة التايمز عن التصويت الذى أثار الجدل في أوروبا حيث تصويت السويسريين بالأغلبية لصالح خفض عدد المهاجرين إلى بلادهم من دول الاتحاد الأوروبي.

ووفق مقتطفات نقلها موقع "بي. بي.سي" عن الصحيفة، قالت إن المصوتين في دولة من أكثر الديمقراطيات تسامحا قرروا إلحاق الضرر بأنفسهم، عندما قرروا في استفتاء، الأحد، خفض عدد المهاجرين إلى بلادهم من دول الاتحاد الأوروبي.

وتساءلت الصحيفة عن سر تخوف سويسرا من تدفق المهاجرين ونسبة البطالة في البلاد لا تتجاوز ٣,٢ ٪، بينما متوسط معدلات البطالة في الاتحاد الأوروبي يفوق الـ١٠٪.

وتضيف أن سويسرا ليست عضوا في الاتحاد الأوروبي لكنها تنتمي إلى اتفاقية التجارة الحرة مع النرويج وليشتنشتاين وأيسلندا.. كما أن الاقتصاد السويسري يعتمد كثيرا على العمال الأجانب، وخمس عدد سكان البلاد هم أجانب.

ويعتقد كاتب التقرير أن السويسريين الذين صوتوا لتخفيض عدد المهاجرين فرضوا على بلدهم ضريبة باهظة.

جدل في الإدارة الأمريكية حول استهداف "داعش" بعد تبرؤ القاعدة

The Washington Post

قالت الصحيفة إن نقاشا يدور الآن داخل الإدارة الأمريكية حول مدى صلاحيات الرئيس لاستخدام القوة القاتلة ضد التنظيمات الإرهابية، وتسارعت المداولات بعد قرار القاعدة الأخيرة بالتبرؤ وقطع العلاقات مع تنظيم دولة العراق والشام الإسلامي "داعش".

وتتركز المناقشات الداخلية حول ما إذا كانت السلطة التي يمنحها القانون الأمريكي للرئيس بمهاجمة الجماعات التابعة للقاعدة ينطبق على داعش.

ويقول مسؤولون سابقون وحاليون بالاستخبارات الأمريكية، إن قرار استبعادها من قبل قيادة التنظيم، والذى صدر الأسبوع الماضي يمثل المرة الأولى التي ترفض فيها القاعدة جماعة انضمت إليها بشكل رسمي، وهى خطوة لها خطورة محتملة في الوقت الذى طغت فيها الجماعات الفرعية إلى حد كبير على التنظيم الأساسي في القوة والأهمية.

ووفقا لبعض محاميي الإدارة الأمريكية ومسؤولي الاستخبارات، فإن استبعاد "داعش" يزيل هذا التنظيم من القائمة القصيرة للجماعات المرتبطة بالقاعدة، والتي يملك الرئيس الأمريكي صلاحيات مطلقة تقريبا لضربها وفقا لقانون تم تمريره قبل أحداث سبتمبر الإرهابية عام ٢٠٠١.

وكانت "داعش" قد ظهرت العام الماضي باعتبارها أحد الأطراف التي لا ترحم في الصراع السوري، والتي استعرضت قدرتها على استخدام ما لديها من قوة خارج ساحة المعركة، مما أقلق الاستخبارات الغربية..

وكان مسئولون عراقيون قد صرحوا أمس الاثنين، بأن أكثر من ٢٠ من التابعين لداعش قد قتلوا عندما انفجرت قنبلة خلال درس عن التفجيرات الانتحارية.

وتشمل القائمة غير الرسمية لأفرع القاعدة أربعة، في اليمن وشمال أفريقيا وحركة الشباب الصومالية وجبهة النصرة السورية المعارضة لبشار الأسد.

أعلانات
Advertisements

محافظة ذي قار
العقود الحكومية

العدد: ١٦٧٦
التاريخ: ٢٠١٤/٢/١٠

المناقصة: رقم (25) خطة انعاش الأهوار 2013
الـى / الشركـات والمجهـزين
م/ اعـــلان

تعلن محافظة ذي قار (العقود الحكومية) عن اعلان مناقصة مشروع (مشروع مد شبكات ماء في ناحية المنار) ضمن خطة انعاش الأهوار لعام ٢٠١٣ وحسب الشروط العامة لمقاولات أعمال الهندسة المدنية بقسميها وتعليمات تنفيذ العقود الحكومية رقم (١) لسنة ٢٠٠٨ المعدلة الصادرة من وزارة التخطيط وتراعي الشروط العامة للأعمال الكهربائية والميكانيكية والكيمياوية المعتمدة من قبل وزارة التخطيط في حال تعلق أي فقرة من فقرات الكشف الفني بما مذكور أعلاه.

فعلى الراغبين من الشركات والمجهزين والشركات العراقية والعربية والأجنبية أصحاب الاختصاص مراجعة قسم حسابات المشاريع لمحافظة ذي قار لشراء نسخة من العطاء وتسعيره بالدينار العراقي علما ان سعر العطاء الواحد (وكما مؤشر إزاء كل منها) غير قابلة للرد على أن يتم تقديم هوية التصنيف الأصلية عند شراء العطاء يتضمن العطاء المستمسكات التالية:

١- هوية تصنيف الشركات صادرة من وزارة التخطيط سارية المفعول ووثائق تأسيس الشركة بالنسبة للشركات العراقية ووثائق تسجيل الشركات العربية والأجنبية بالعراق بالنسبة للأخيرة.

٢- التأمينات الأولية تقدم على شكل صك مصدق أو خطاب ضمان صادر من أحد المصارف العراقية بالمبالغ المذكورة أدناه ولا يقبل الصك الغير مصدق مطلقاً على أن يقدم الصك أو خطاب الضمان من قبل المقاول او الشركة حصراً وبمدة نفاذ العطاء ويجب على المناقص الفائز (الشركة أو المقاول) الذي رست عليه المناقصة مباشرة بعد اصدار كتاب الاحالة وقبل توقيع العقد تقديم خطاب ضمان بحسن التنفيذ على أن يكون خطاب الضمان نافذا الى ما بعد انتهاء فترة الصيانة وتصفية الحسابات النهائية.

٣- استشهاد من الهيئة العامة للضرائب يؤيد سلامته الضريبية وبراءة ذمته نافذة (اصلية ومصورة)/ قسم الشركات.

٤- تقديم ما يؤكد قدرة وخبرة الشركة في مجال المقاولة المعنية مع إبراز ما يثبت تنفيذ الشركة للأعمال المماثلة من جهة رسمية ان وجدت مؤيدة من جهات التعاقد المعنية.

٥- تكون الأسعار المقدمة بالدينار العراقي حصراً رقماً وكتابة وأن يوقع على جميع مستندات العطاء وتكون الكتابة واضحة وخالية من الحك والشطب وتكون جميع الأوراق مختومة بختم المقاول مع بيان مدة انجاز العمل (بالأيام) والعنوان الكامل للشركة ورقم الهاتف والبريد الالكتروني (ويعتبر الاشعار المرسل اليه تبليغاً رسمياً) وتقديم البطاقة التموينية وما يؤيد حجبها وهوية الأحوال المدنية وبطاقة السكن.

٦- الدائرة غير ملزمة بقبول أوطأ العطاءات.

٧- شخصية المقاول محل اعتبار ولا يحق له احالة هذه المقاولة أو جزء منها الى مقاول ثانوي.

٨- على الشركة أن تقوم بتقديم (C.V) يتضمن أسماء الكادر الفني (الاختصاصيين المتفرغين وغير المتفرغين) والاداري والاليات التي تعود للشركة معززة بوثائق رسمية.

٩- عدم إدراج أي تحفظات أو شروط غير مقبولة.

١٠- تقديم ما يؤكد الكفاءة المالية للمتقدمين على ان يكون كشفاً للسنة الماضية معداً من قبل محاسب قانوني ويصدق من قبل نقابة المحاسبين والمدققين المركز العام.

١١- تقديم كشف حساب من المصرف يبين القدرة المالية وبالأرقام.

١٢- تقديم منهاج العمل المطلوب (جدول تقدم العمل).

١٣- تتحمل الشركة التي يحال بعهدتها العمل كافة الضرائب والرسوم التي تفرض من قبل الدولة.

١٤- العطاء نافذ لمدة تسعون يوما من تاريخ غلق المناقصة.

١٥- المحافظة غير مسؤولة عن آلية وصول مواد العمل الى الموقع.

١٦- إرفاق وصل شراء العطاء عند التقديم (نسخة أصلية+نسخة مصورة).

١٧- على الدائرة المستفيدة تنظيم مؤتمر في مقرها للإجابة على استفسارات المشاركين في المناقصة وقبل سبعة أيام من تاريخ غلق المناقصة على الأقل.

١٨- يهمل أي عطاء غير مستوفي للمستمسكات اعلاه ولا يقبل أي عذر من جراء ذلك.

١٩- إن هذه المحافظة سوف تستبعد المقاول او الشركة الغير كفوءة من خلال تجربتها معه في المقاولات السابقة التي نفذها. وسيتم تقييم وتحليل العطاءات المقدمة وترجيحها بناءا على المعيارية المعدة من قبل مجلس المحافظة الموقر بكتابهم ١٤٤٨٨ في ٨-١٠-٢٠١٣ والمرفق مع جدول كميات (تندر) المناقصة.

٢٠- يتحمل من ترسو عليه المناقصة أجور الاعلان وكافة الرسوم والضرائب وأي مصاريف أخرى تنص عليها التعليمات النافذة.

٢١- يعد هذا الإعلان جزء من مستندات المقاولة وجزء لا يتجزأ من العقد وملزماً للمقاول بكل فقراته بمجرد تقديم العطاء.

٢٢- تتحمل الدائرة المستفيدة مسؤولية الكشف الفني المعد من قبلها واعتدال اسعاره وكذلك تنفيذ العمل باعتبارها ممثلاً لرب العمل بعقد المقاولة.

٢٣- جواز منح الطرف الثاني سلفة نقدية أولية بما لا يزيد عن (١٠٪) من مبلغ الإحالة لشركات القطاع الخاص و(٢٠٪) لشركات القطاع العام استناداً للمادة (١٤) من صلاحياتها الممنوحة بتعليمات تنفيذ الموازنة الاتحادية لعام ٢٠١٣ وحسب الشروط الواردة بالفقرات (أ.ب.ج) من المادة المذكورة.

٢٤- يقدم العطاء في ثلاث ظروف مختومة الأول للعرض الفني والآخر بقائمة الأسعار والثالث بالمستمسكات أعلاه وان آخر يوم لتقديم العطاءات نهاية الساعة (١١) ظهراً من يوم الأحد المصادف ٢٠١٤/٢/٢٣ الى لجنة فتح العطاءات وعند توافق الموعد يوم عطلة رسمية يكون الموعد اليوم الذي يلي العطلة؟

٢٥- على مقدمي العطاءات او من يمثلهم الحضور في مقر لجنة فتح العطاءات (مبنى المحافظة القديم) بالوقت والمكان المحددين أعلاه عند فتح العطاءات.

٢٦- تسدد المحافظة مبالغ المشاريع المذكورة ادناه من ضمن تخصيصات الأعوام (٢٠١٣-٢٠١٤).

يحيى محمد باقر الناصري
محافظ ذي قار
9/2/2014

اسم المشروع	الدائرة المستفيدة	الموقع	التأمينات المطلوبة/ بالدينار	التصنيف على الأقل	سعر العطاء بالدينار	سعر الكشف المصدق
مشروع مد شبكات ماء في ناحية المنار	مديرية ماء ذي قار	ناحية المنار	١٪ من كلفة العطاء	انشائية عاشرة	١٥٠,٠٠٠	١٩٥,٤٠٠,٠٠٠

قد يبدو عنوان النص صادماً في مباشرته ، فهو يحيلنا إلى الكتابات السهلة من نمط " كيف تتعلم الإنكليزية في سبعة أيام ؟" و لكن القراءة الدقيقة ستكشف لنا كم نحن ميّالون إلى إضفاء صرامة كذوب و جدّية متكلّفة على الموضوعات الحيوية في حياتنا ،وهذه الجدية المتكلفة هي بعض ما يسم نتاجنا العقلي والفكري و هي السبب في عجزنا عن مقاربة الأفكار الجديدة بسلاسة وحيوية وافتقارنا إلى الشغف الذي أعده الأساس في جميع الإنجازات العظيمة المبهجة التي حققها الإنسان بوصفه كائناً مفكّراً.
كتب هذا النص البروفيسور (أيان رافينسكروفت) الذي يعمل أستاذاً للفلسفة في جامعة فلاندرز الأسترالية و نشره في مجلة (Philosophy Now) عام ٢٠١٠ و هو استعراض جذّاب و في غاية السلاسة لتسع من الإضاءات يراد بها تحفيز القدرة و الرغبة في مقاربة الفلسفة و اعتمادها اشتغالاً يومياً ، يعني الجميع مهما تعدّدت اهتماماتهم وتوجّهاتهم المهنية و العقلية بعيداً عن أيّة فذلكات لفظيّة أو فقهية من تلك التي أثقلت تأريخنا و عقولنا و جعلتنا ننوء تحت عبء ثقيل على مدى قرون طويلة ، و ما زالت مفاعيل هذا العبء و مؤثراته القاتلة حاضرة في جميع مفاصل حياتنا حتى اليوم.
من الجميل أن نتخلص من الكتابات الإنشائية المفرطة في بلاغتها الميتة وبخاصة في ما يكتبه الأدباء وبعض الكتاب الصحفيين والنقاد من مقالات فكرية ونقدية تستعين بالمصادر الفلسفية قديمها وحديثها مثلما تستعين بالموروث الفقهي والتراث الشعري وتستعير لغة مصطنعة صارمة ، ليتنا نغادر هذه المنطقة المتحجرة و ننتشل اللغة من خمودها لتأتي الأفكار عبرها حيوية محلّقة لا تثقلها الإشارات والاستشهادات المفرطة لعلنا نروّج لنمط من الكتابات الفكرية الرصينة والسلسة والجميلة -في الوقت ذاته - لنضع لبنة ترسي تقاليد ثقافية مغايرة ومعاصرة كهذه المقالة التي تنتمي إلى تاريخ الأفكار وتتضمن حديثا في حب الفلسفة يتحول إلى حديث فاتن عن القهوة والنبيذ والطعام والملابس والأفكار والمذاقات ، نريد مقالات بلغة محلّقة شفّافة ورؤى حيوية متضافرة مع شهوة الحياة والجمال دون أن تتخلى عن مسارها الفلسفي الرصين.

لطفية الدليمي

ما الذي يصنع منك فيلسوفاً ؟

إضاءات على طريق صناعة فيلسوف !

ماذا تلبس ؟: قلّما انتبه الفلاسفة لما يرتدون بالرغم من أنّ ملابسنا يمكن ان تكون مصدراً لبهجة جمالية عميقة ، و هناك القليل من الفلاسفة ممّن لا يضعون البهجة على رأس قائمة اهتماماتهم و يؤثرون عليها قيماً تبدو أشدّ صرامة – مثل العدالة – مع أنهم لا يرون غضاضة في البهجة كقيمة بذاتها . هناك أنماط من الأزياء تبدو غير متناغمة مع المزاج الفلسفي المتدفّق ، فالفلسفة- كما نعلم -هي في الأساس فعالية مناهضة للفكر الشمولي ، أو لنقل بشكل أكثر دقة وتوصيفاً : إنّ الفلسفة تعلي شأن أولئك الذين نعتبرهم شخصيات مؤثرة و ذات سطوة مهيمنة في ميادين العقل و الحجج المنطقية و الأدلة غير المنقادة إلى انحيازات مسبّقة على الضد تماماً من الأيقونات التي تصنّعها الحشود أو الدين أو النظم الحاكمة من الذين لا يقبلون بغير الخضوع و الإذعان الكاملين ،و هو الأمر الذي يتنافى حتماً مع أي مسعى فلسفي خلّاق و منتج .
إنّ من الصادم للغاية أن نشهد حشد الفلاسفة – من سقراط و حتى راسل – ممّن عانوا مشكلات جدية و تعرّضوا للأذى العظيم على يد أساطين العالم المكرسين من قبل الحشود الجامحة ، و لكن : ما علاقة السلطة الطغيانية و الأساطين التي تصنعها الحشود مع طرز الملابس التي نرتديها بالفلسفة التي نريد التعامل الرائق معها ؟
تكمن العلاقة في أن واحدةً من أهم ميزات الشخصيات الطغيانية و الحكومات المستبدة و الشمولية هو ولعها الطاغي بالأزياء الموحّدة التي ترمي لتمرير رسالة رمزية محدّدة ابتداءً من القميص البني للفاشستيين الإيطاليين إلى الرداء الكهنوتي الأرجواني لرؤساء الكهنة ،و يبدو أن هؤلاء الممسوسين بالممارسات الطغيانية قد عقدوا صداقة وثيقة مع خيّاطي ملابسهم و صانعي قبّعاتهم .و ثمة الكثير من القصص التي تروى في هذا الجانب ، و من جانب آخر فإن القميص الصوفي (الجيرسيه) للاعب كرة القدم يبدو مصمّماً ليخدم أغراضاً عملية و تجارية معدّة بعناية . دعونا نختصر القول : إذا كنت تجد نفسك منقاداً بقوة طاغية لارتداء زي محدّد ، أو كنت ترغب – في الحالات الأكثر سوءا – في فرض ارتداء زي محدد على الآخرين فاعلم أنّ عليك أن تعالج جدبك الفلسفي و أن تراجعه مراجعة شاملة.

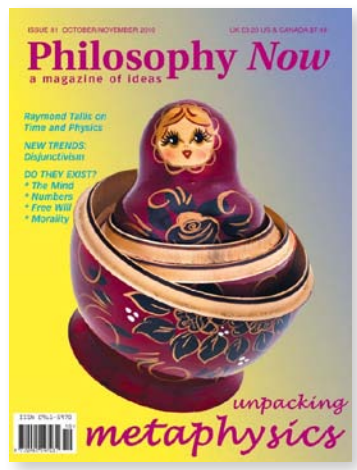

• ماذا تأكل : يأكل الفلاسفة في العادة كل أنواع الطعام مثلما يفعل الآخرون تماماً ، و لكن ثمة ميل ملحوظ تجاه النزعة النباتية vegetarianism و بخاصة في التراث الفلسفي للبلدان الناطقة بالإنكليزية و ربما كان هذا الميل بسبب تأثير بيتر سنكر Peter Singer الذي أقنع الكثير من الفلاسفة أنّ استهلاك اللحوم يعدّ مثلبة أخلاقياتية عظمى ،و مع أنه لا ينكر أن اللحوم مصدر مهم للبروتين و البهجة معاً لكنّه يرى استهلاك اللحوم غير متفق مع حجم الألم الذي تعانيه الحيوانات ،و اعتبر متعتنا في استهلاك اللحوم أمراً غير مقبول أو مبرّر بأية صيغة كانت .
• ما ذا تشرب : اشرب ما تشاء ، و لكن لنكن صريحين و نعترف بأنّ لدى الفلاسفة ميلاً قوياً إلى النبيذ الأحمر و القهوة . ثمة عبارة لاتينية مأثورة تُنسب في العادة إلى الكاتب الروماني (بليني الأكبر) تعني في مضمونها أن :" في النبيذ تكمن الحقيقة " و كان يعني أن أقداحاً من النبيذ كفيلة بأن تجعل المرء يفصح عن طبيعته الحقيقية . حوّر الفيلسوف الأسترالي جون بيكلوف John Bigelow عبارة بليني و جعلها تعني " في القهوة تكمن الحقيقة " . أنا في الحقيقة أشعر بأن بضعة أكواب من القهوة الجيدة كفيلة بجعل " سوائلي المعرفية " تنساب بغزارة و تلقائية .
• ماذا تقرأ : لكي تصنع من نفسك فيلسوفاً جيّداً ينبغي أن تقرأ الكثير من الفلسفة . قدّر (أنديرز إريكسون) أن المرء يحتاج إلى قرابة العشرة آلاف ساعة من التدريب المتقن لكي يكون متضلّعاً أصيلاً في أي حقل معرفي ، و في الفلسفة يعني التدريب – في الجزء الأكبر منه – التواصل مع العقول الفلسفية العظيمة ، و من الواضح أن هذا التواصل لن يتحقق إلا عبر وسيلة واحدة : القراءة المتواصلة و المثابرة لأعمال هؤلاء الفلاسفة . يحصل أحيانا أن يكون ما تبحث عنه مدفوناً في قعر كتاب يبدو لك مملاً و سيجعلك تخسر الكثير من الوقت الثمين ،و هنا قد تبدو المسألة مثل الاضطرار لشراء شطيرة همبرغر ضخمة و الشبع بعد الاكتفاء بقضم قطعة صغيرة منها ، لذا اقرأ تلك الأعمال التي تأسرك فحسب و متى ما شعرت بأن كتاباً فلسفياً بات مملاً أو ثقيلاً دعه جانباً و ابحث عن سواه .

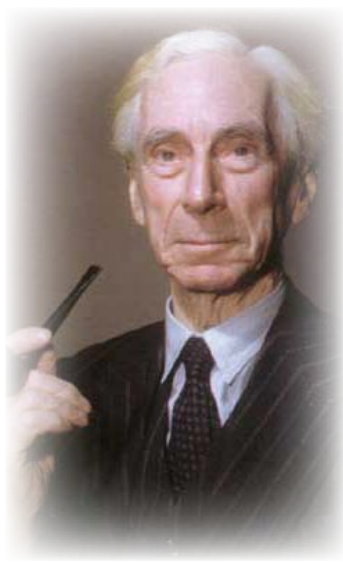

• ما الذي تفكّر فيه : عندما كنت طالباً في الدراسات الجامعية الأولية للفلسفة أخبروني دائما أن الفلسفة مبحث يعنى بصورة أساسية بالحقيقة و الخير والجمال ، و كم أجد اليوم هذا التوصيف لدور الفلسفة غير مفيد و مقيّداً و واهماً إلى حد بعيد، فليس ثمة إلا القليل من الفعاليات الذهنية من التي لا يمكن للفلاسفة أن يدسّوا أنوفهم فيها بطريقة مثمرة و نافعة للغاية ، و كل العلوم الطبيعية و الإنسانية و الاجتماعية توفّر تربة خصبة لنمو الفكر الفلسفي بالضبط كما تفعل الفنون و الآداب و التاريخ و السياسة و الشؤون اليومية العامة . هناك البعض من الفلاسفة ممّن لا يرغبون في التداخل مع معطيات البحث العلمي الذي يمتّ بصلة ما إلى ميدان أبحاثهم الفلسفية الخاصة فتكون النتيجة الحتمية الانعزال في حدود اختصاص ضيق مصحوب بضيق في النظرة و التفكير يقتربان من حدود الهزل و ربما يقودان إلى نتائج مأساوية أحياناً ، و في الضفة الأخرى يوجد نوع من الفلاسفة ممّن يعلون من قوة العلم بصورة طغيانية قد تكون ماحقة للروح الفلسفية المتوهجة و هم في هذا لا يختلفون عن نظرائهم من الفلاسفة ضيّقي الأفق .
• كيف تفكّر في ما تفكّر فيه : يمكنك مع الفلسفة أن تفكّر كيفما تشاء طالما كان بإمكانك أن تقيم الدليل على ما تفكّر فيه و أن يمتلك هذا الدليل قدراً مناسباً من المقبولية ، و على العكس من الصورة المتداولة عن الفلاسفة، فهم لا يجلسون و يفكرون بطريقة عشوائية و يطلقون أفكارهم الجامحة لتتراقص في الهواء كما تفعل الجنيات ، و قد تعلّمت أن واحداً من أشقّ الأمور على النفس هو أن تجد دليلاً كافياً و مقبولاً لطروحاتك الفلسفية . إنّ واحداً من أكثر التدريبات الفلسفية صعوبة هو في كيفية حيازة المهارة اللازمة في صياغة المقدّمات الفلسفية و البناء عليها منطقياً للوصول إلى الحجة التي نبتغيها وربما كان التعوّد على قراءة الطروحات الفلسفية لكبار الفلاسفة هو التدريب الأفضل لحيازة هذه المهارة .
• تكلّم في ما تفكّر فيه : ما انفكّ الموسيقي البريطاني الرائع (جندر سينغ) من الفريق الموسيقي (Cornershop) ينصحنا بأن نحرص دوماً على تبادل الأنخاب مع أصدقائنا و مع خصومنا معاً ،لأن هذا هو ما يُبقي قلوبنا عامرة بالحيوية و البهجة و إن الحديث عن الفلسفة مع الأصدقاء و الخصوم الفكريين يُبقي المرء شاباً و قد قضى أفلاطون معظم حياته يفعل هذا (برغم أنه كان يحب المصارعة أيضاً) . إن توفير الدلائل الداعمة لما نفكّر فيه هو أمر غاية في الأهمية و لكن تبادل الأفكار – كلاماً أو كتابةً – لا يقلّ أهمية وحيوية عن وضوح الدلائل الفلسفية ،و قد تعلّمت أنّ من يخجل من طرح أفكاره على طاولة النقاش هو ذاته من يتجنب البحث المثابر في الدلائل الفلسفية المقبولة . لننظر إلى بعض الفلاسفة المعاصرين الأكثر شهرة في قدرتهم على صدم الجمهور :كريستوفر هيجنس ، ريتشارد دوكنز و أمثالهم من مناصري موجة تفنيد الآراء الواردة في النصوص المقدّسة و كيف يتّهمهم الجمهور بكونهم عدائيين مع أنّ الأصوب هو أن يوصفوا – كما أرى – بأنهم لا يخافون من إزاحة النقاب عن أية حماقات في المواضعات السائدة في حياتنا العقلية و إن من يتهمونهم بالعدوانية الصارخة هم في الأغلب ممّن يؤثرون السلامة و الراحة و الحفاظ على صورتهم السائدة لدى الجمهور . لذا أقول لك : كن شجاعاً و تحمّل قدراً من المواجهة الصعبة ،فهي لن تقتلك بل قد تساهم في توسيع آفاق معرفتك و فهمك .
• استنرعقلياً : متّع نفسك دوماً . كان الفيلسوف الأمريكي (جيري فودور) معروفاً بين الأوساط الفلسفية بأنه كان يروي الكثير من المُزَح في أعماله إلى الحد الذي صار فيه موضع اتهام بأنه قلّما تناول موضوعاته الفلسفية بالجدية و الصرامة اللائقتين و كان جوابه المختزل على هذه الاتهامات " أنا أتعامل بأقصى درجات الصرامة و الجدة مع موضوعاتي الفلسفية ، و لكنني أتعامل بجدية أقل بكثير مع نفسي " ، إذن تلك هي المسألة و هو ما ينبغي أن يسود دوماً : تعامل بجدية مع الأفكار و لكن التعامل مع نفسك أمر مختلف و يقتضي جدية أقل بكثير .
• العيش و الموت : ستكون أية فلسفة غير جديرة بأن تبعث فينا أي اهتمام إذا ما عجزت عن مساعدتنا في العيش من دون أن نخون قيمنا و أن نموت بلا خوف . وقف كل من ديوجينس و سقراط و فولتير موقف الرافض للمساومة على قناعاته الفلسفية و ما رآه جديراً بالثقة ، و نعرف تلك الحكاية التي تروى عن الإسكندر الكبير – الذي ملأ الكون بسطوته و جبروته – أنه طلب إلى ديوجينس الذي كان مستلقياً يتمتّع بأشعة الشمس بأن يخبره عن أعظم عطية ليقدمها هدية إلى الفيلسوف فما كان من الفيلسوف إلّا أن يجيبه " من فضلك أطلب إليك أن تبتعد عن شمسي الرائعة ! " .
مات الكثير من الفلاسفة بعيداً عن أية مظاهر للخوف ،و ما زلنا نتذكّر تلك المأثرة المعروفة عن سقراط الذي تجرّع سم الشوكران بكل هدوء بعد أن أتم ليلة عاصفة من المناظرات الفلسفية الحامية . يمكن للفلسفة أن تثبت لك كل يوم – بالتجربة و المثال الجميل – أنّها قادرة على أن تصلّب عودك في مواجهة جميع أنواع الخوف وبخاصة في المواجهة المرتقبة و الحتمية مع الموت، لذا أدعوك إلى أن تمنحها الفرصة الكافية لكي تفعل فعلها الكامل و المبهج فيك.

منطقة محررة

▪ نجم والي

بين سوق الغزل ومنارته

من الصعب على من يقف أمام جامع الخلفاء، ألا يرى بوضوح جمال المئذنة هذه أو لا يلتفت نظره الريازة المعمارية الضخمة والزخرفة الآجرية إلى جانب المقرنصات البديعة التي تكون قاعدة صلدة لارتكاز حوضي المئذنة السفلى والعلوي، لابد أن الريازة تلك هي التي جذبت المصور الألماني، قلت لنفسي، وأنا مغمض العينين أقف أمامها في يوم بارد من يناير/كانون الثاني ٢٠٠٤، الريازة الموجودة فيها أشبه بالنقش العربي أو الأرابيسك، على نفس الطريقة الموجودة فيها في ضريح زمرد خاتون والقصر العباسي والمستنصرية والمدرسة المرجانية في بغداد، أقصد هذه المقرنصات التي تنتشر على الحوضين، الحوض الأول يستند إلى أربعة صفوف تتنوع أشكالها ومستوى بروز رؤوس عقودها، فيما استند الحوض الثاني على ستة صفوف من العقود والحنايا المقرنصة والمتركبة، تشبه مقرنصات الحوض الأول لكنها خالية من الحشوات الزخرفية والتاريخية. ومن يعرف المئذنة قديماً، سواء رآها بعينيه، أم رآها على بطاقة بريدية لمصور ألماني سيحزن بالتأكيد! عجيبة هي الذاكرة، دفعة واحدة استعدت كل شيء في وقفتي تلك، وشكراً للبطاقة البريدية في جيبي، فهي الصورة القديمة هذه التي جعلتني أتردد في فتح عينيّ، لأن واقع الحال يقول لي، لا شيء أمامك له علاقة بالمنارة القديمة كما وصفتها قبل قليل، واقع الحال لا علاقة له بالقيمة التراثية أو بالتاريخ، واقع الحال له علاقة بنفسه، وبما أصبحت المدينة عليه، كل فسحة فيها هي مكان صالح لرمي النفايات والأوساخ، المكان هذا ليس استثناءً، لم يشفع له لا تاريخه ولا هيبة المعمار، المكان وما حوله أصبح مليئاً بالنفايات وببقايا الباعة المتجولين، صورة حزينة بالأحرى، فحتى هذا لم يبق، لأن ما حل بعد حرب القتال على الهوية في بغداد، له علاقة بالموت والدمار الذي أطبق على البلاد جميعاً، وبصورة خاصة على العاصمة بغداد.
صحيح أن سوق الغزل تعرض إلى العديد من الهجمات منذ الاحتلال الأميركي للعراق عام ٢٠٠٣ م، وتجول المارينز في بغداد، إلا أنه ورغم سوء الأحوال الأمنية لم يتوقف من العمل في أيام الجُمع كعادته، حتى أنا ورغم التحذيرات التي سمعتها تثنيني عن الذهاب إلى هناك، زرت السوق وتجولت في بعض محلاته، محلة المسيحيين مثلاً القريبة من السوق العربي الحالي، كما زرت جامع الخلفاء. في حزيران ٢٠٠٦ م، عاش السوق أول انفجار له، عندما انفجرت عبوتان ناسفتان وضعتا في كيسين، أدتا إلى مقتل ٤ أشخاص. كان ذلك أول هجوم قام به إرهابيون، أعقبه خمسة هجومات أخرى. في ديسمبر/كانون الأول ٢٠٠٦، قُتل ٣ أشخاص نتيجة سقوط قذائف هاون على السوق، في ٢٦ يناير/كانون الثاني ٢٠٠٧، قُتل ١٥ شخصاً في انفجار قنبلة وُضعت في قفص للطيور، في ٢٣ نوفمبر/تشرين الثاني ٢٠٠٧، قُتل ١٣ شخصاً في هجوم مسلح، ويوم الجمعة ١ فبراير/شباط ٢٠٠٨، قُتل ٤٧ شخصاً وأصيب ٨٠ آخرون نتيجة تفجير عبوات ناسفة. وأخيراً الحريق الذي طال السوق مع الحريق الهائل في سوق الشورجة الملاصق له في ٦ نوفمبر/تشرين ثاني ٢٠١١، الذي استمر مدة أربعة أيام والذي أسفر عن سقوط ضحايا وإصابة العشرات بجروح متفاوتة، ناهيك طبعاً عن الأضرار التي تعرضت فيه محال السوق والبنايات القريبة منها، ومنها طبعاً: مئذنة جامع سوق الغزل، أصلاً مئذنة جامع الخلفاء!
منذ زيارتي الأخيرة لمنارة سوق الغزل، أو منارة جامع الخلفاء، عام ٢٠٠٤، وصورتها تلحّ عليّ كما تقدّمت هي دائماً السوق، مثل نخلة سامقة أو برج فنار، ولكي أعيد الحياة لها، كان لابد لي من اختراع قصتها مجدداً، هذه المرة ليس كما أشاء أو كما شاءه لها الآخرون، بل كما شاءت هي أن تكون!

في عدد جديد لـ"الثقافة الجديدة"

القصيدة وفضاؤها الاجتماعي

صدر العدد (٣٦٣) من مجلة الثقافة الجديدة، التي تعنى بالقضايا الثقافية والسياسية والاقتصادية والاجتماعية، وما يطرأ عليها من ظواهر. ونقرأ في هذا العدد العديد من الموضوعات القيّمة، والخاصة بالشأن الثقافي وغيره.
في مستهل المجلة جاءت كلمة العدد بعنوان (عام جديد.. التحديات تكبر والأمل يتجدد)، مؤشرة الحاجة الملحة إلى "ثقافة ديمقراطية حقيقية، وهذه غير ممكنة من دون ديمقراطيين حقيقيين" عابرين للطوائف.
أما ملف العدد فتضمن احتفالية الذكرى الستين لصدور (الثقافية الجديدة) في تشرين الثاني من عام ١٩٥٣. افتتح الحفل الذي حضره حشد من الوجوه الثقافية والسياسية والاجتماعية، بكلمة لعضو هيئة تحرير المجلة رائد فهمي، أشار فيها إلى دور المجلة التنويري طوال الأعوام الستين، وتواصلها في الصدور رغم المضايقات التي تعرضت لها على يد مختلف السلط المتعاقبة. ثم كلمة رئيس تحرير المجلة د. صالح ياسر، التي نبه فيها إلى صعوبة ومشقة المهمة التي اتجهت المجلة نحوها، عبر السعي إلى وضع التغيير الديمقراطي والتنوير والحداثة في صلب الهم الثقافي، مشددا على أهمية دور المثقفين والمبدعين في بلورة التوجهات والخيارات الوطنية الكبرى، والرهان المستمر على قدرة النخب الوطنية في بلورة الرؤى لإثراء الحوار حول كبريات القضايا التي تواجه بلادنا.
بعد ذلك توالت المشاركات من خلال كلمات لسكرتير عام اتحاد الأدباء والكتاب في العراق ألفريد سمعان، د. سعاد محمد خضر. كما قدم الباحث والكاتب رضا الظاهر وجهة نظر في المجلة، ود. عامر حسن فياض، د. سليم الوردي، سعدون هليل، وكيل وزارة الثقافة فوزي الأتروشي، كفاح الأمين، صباح الجزائري، أمير الحلو وآخرها كانت كلمة للفنان ناصر حسن خانة.
وفي باب مقالات، دوّن الدكتور صادق البلادي مقالته بعنوان (بيان فهد "العامل الشيوعي")، ثم كلمة د. صالح ياسر التي وسمت بـ(الريوع النفطية وبناء الديمقراطية.. الثنائية المستحيلة)، ثم (المسؤولية الاجتماعية للشركات الكبرى) للاستشاري النفطي – الهندسي فلاح كاظم الخواجة. فيما كتب المعمار الدكتور موفق جواد الطائي مقالاً حمل عنوان (الإسكان بين المسحَل والمهمّش)، وكتب ظافر عبد الله عن (إدارة الموارد المائية في العراق الاتحادي). وفي ختام الباب كتب توفيق التميمي عن (قناديل جعفر أبو التمن.. تشع في ليالي بغداد التي تفزعها المتفجرات ويمزقها كابوس الاحتراب).
وجاء باب نصوص قديمة حاملا العديد من المقالات التي قدمت في ندوة "معوقات وآفاق الديمقراطية في العراق"، التي نشرت في عدد المجلة ٣٠٣ الصادر في تشرين الثاني – كانون الأول عام ٢٠٠١. أولى تلك المقالات كانت لعصام الخفاجي بعنوان (من الدولة الريعية إلى نصف الديمقراطية)، وكتب د. حسين عبد علي عن (التنمية، حقوق الإنسان، الديمقراطية)، ومقال (العراق.. بين الديمقراطية وصعوبات المستقبل) للدكتور علي كريم سعيد. وكتب عبد الرزاق الصافي عن (النظام الملكي في العراق.. لماذا أقيم؟ وكيف انهار؟)، أما زهير الجزائري فقد كتب مقالا حمل عنوان (الثقافة والقمع والديمقراطية)، وكتب علي إبراهيم عن (الديمقراطية وصفة جاهزة للمعالجة).
وتناول باب نصوص مترجمة نصاً حمل عنوان (مؤسسة التأمين من منظور تاريخي) لـ برنارد ردن، قام بترجمته المختص بشأن التأمين مصباح كمال.

بيت الشعر العراقيّ.. وردة لضحايا الموت المجانيّ في البلاد

بغداد/ المدى

في ثاني فعالياته ضمن منهاجه الثقافي الجديد للعام ٢٠١٤، نظّم بيت الشعر العراقيّ، وبالتعاون مع المعهد الثقافي الفرنسيّ، أمسية "وردة الضحايا" المهداة إلى أرواح ضحايا الموت المجانيّ في العراق، والتي تضمنت توقيع البيت لكتابه الشعريّ الأوّل "وردة الضحايا" الذي هو مختارات من الشعر العراقيّ المعاصر عن "الموت" وعذاباته في نسخته العراقيّة، منذ خمسينيات القرن الماضي وإلى يومنا. وفي مقدّمة الكتاب الجديد نطالع: "هنا في هذا الكتاب الذي أعددناه، مقاطع من نصوص لشعراء عراقيّين من أجيال شتّى، كتبت عن الموت وعن الإنسان "الضّحيّة" الذي تواصل البلادُ إنتاجَه من دون انقطاع أو تقاعس. أما لمَ أسميناه "وردة الضّحايا"؟ وهَي عنوان قصيدة للشّاعر الرّاحل إبراهيم زاير، فما من أحد اليوم ينصف الضّحايا أو يوقف عذاباتهم، لا الأرض التي اختلط ترابُها بدمائهم، ولا السّياسة التي عبثت دائماً بمصائرهم وقادتهم إلى الهاوية، وحدَه الشعر كان أصدق المعبرين عن آهاتهم وصرخاتهم..".
وافتتحت الأمسية التي أقيمت على قاعة المعهد الثقافيّ الفرنسيّ، مع عرض مسرحي عنوانه "حكايات مقهى" الذي أخرجه الفنّان رائد محسن وجسّده الممثلون: مرتضى حبيب، تحرير الأسدي، ياس خضير، وتستند فكرة العرض إلى نصوص صحافيّة وقصائد عن الموت العراقيّ، إذ يشرح أستاذ لتلاميذه سبلَ النجاة من الموت في بغداد، قائلاً لهم: "الموتُ قادم، كل ما عليك هو العمل على تأجيله ولو قليلاً. لذا ادفعه بأصابع قدمك التي تخرجها من تحت اللّحاف في الشتاء لتتحسس البرد. ادفعه بالكلام الكثير. والنقيق كالضفادع..".
ويدور الحوار بين شخوص العرض وكأنّهم غير مكترثين بالموت، في إشارة إلى اقتراح حياة تتعايش مع الموت اليوميّ، وفي صياغة لسيرة ذاتيّة جديدة لحياة الفرد العراقيّ يتجنّب فيها السيارات المفخّخة: "كلّ ما عليك فعله أن تفوّت صباحك. اغرق طويلاً في نوم عميق، وتخيّل المدن التي تحبّ أن تزورها. داعب وجنات النجمات اللواتي شغلن تفكيرك في سنوات المراهقة، خطّط لمستقبلك طويلاً.. أي شيء، المهم أن تفوّت صباحك اللعين بأفضل طريقة..".
ثمّ ينتهي العرض ويتبيّن للجمهور إنّ الثلاثة، الأستاذ والتلميذان، كانوا يتحاورون في براد للموتى.
بعدها كان الجمهور على موعد مع مقطوعات موسيقيّة أضافت شيئاً من التميّز على أجواء الأمسية بتناغمها مع العنوان العام المكرّس للضحايا العراقيّين، أداها العازفون: مصطفى سبع، ومهند كريم، وأسامة خليل.
وعلى غير العادة في طريقة تقديم القراءات الشعريّة، قدّم الشعراء بعضهم البعض، فالشاعر أحمد عزاوي قدّم زميله القادم من محافظة ميسان رعد زامل، إذ أطلّ الأخير على الحضور بقصائد من كتابه الجديد "خسوف الضمير" الصادر عن دار الروسم، ومنه نطالع: " ما كان بالقمر وحده / جدي يستنير/بل في أحلك الليالي /جدي بالضمير المشع/الساطع / المنير /كان على الظلام يستعين/ وكان جدي /يطيل البكاء كلما خسف القمر..".
ليعرّف "زامل" لجمهور الأمسية، من أدباء وعائلات وممثلي وسائل إعلام، بالشاعر الثاني ضمن القراءات الشعريّة، وهو فارس حرّام الذي قرأ قصيدة "الحائر بوعائه"، وفي مقطع منها:" كان الشعر يقوم ويعثر بجثث الكلمات. /ينهار المارّة /عليه، / وتنسدّ الأسطر. /بينما أسند بيته بأسْرَتي.../ولو تعلم أيها القارئ من أينَ../وليس من أيّ كلمةٍ/ هذه القصيدةُ..".
ثمّ أتى الدور على حرّام ليقدّم الشاعر الأخير في هذه الأمسية القادم من محافظة صلاح الدين، ألا وهو أحمد عزاوي، إذ يقول في مقطع من قصيدته "مخطوطة المكان الذي نسميه ساحة التحرير":" كيف يمكنُ أنْ لا ترى/غمزات المصابيح/ وهي تستدرجُ بركاتِ الليلْ/وأنْ لا تسمعَ غزلَ النهرِ/وهو يدغدغ المدينةَ لكي تحبلَ باللؤلؤْ/وهل ستنسى الطيورَ اللاجئةَ إلى سوادِ الأشجار/منعمةً بأثداءِ الثمرِ ودانتيلِ الظّلالْ..".

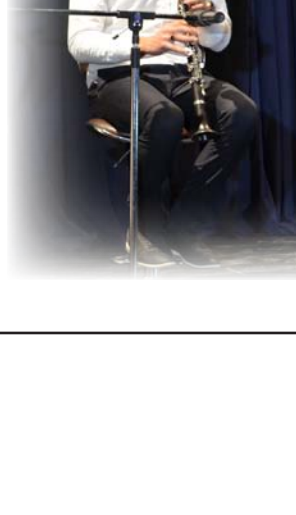

إعداد وترجمة: ابتسام عبد الله

ذكريات عن ميدان التحرير.. ثورة مثالية أكثر مما ينبغي لها البقاء

قبل ٢٠١١/١/١٥، لم يكن المصريون يمضون أوقاتهم في ميدان التحرير، ولكن الملايين كانوا يجتازونها، في طريقهم الى العمل او لشراء شيء ما من الشوارع القريبة منها. ولكن ذلك اليوم، اصبح مختلفاً اذ شهد ميدان التحرير اول تظاهرة ضد حسني مبارك، الذي طالت فترة حكمه، ثم تعاقبت الأحداث بعد ذلك، وفي ذلك اليوم أيضا كتب عمرو حسن أول موضوعاته عن ذلك الحدث لصحيفة "لوس أنجلوس تايمز".

آل باتشينو في ميدان التحرير

المصريون لا يتخلون عن النكتة

وفي الـ ٢٥ من كانون الثاني، مزقت الشرطة بسهولة التظاهرة التي ضمت بضع مئات من المحتجين، كانوا يدورون في الميدان الذي كان شبه خاليا في الظهيرة، باحثين عن مكان يشترون منه ما يأكلونه، ولكن الميدان بدأ يمتلأ تدريجياً بعدة ألوف من الناس، مع تقدم المساء.

وفي الذكرى الثالثة، لإقصاء حسني مبارك من السلطة، مصر ما تزال منقسمة.

وعودة الى ذلك اليوم الاول، حيث كانت أعين المحتجين تقول بوضوح: "ماذا نفعل الان؟ وتطلع رجال الشرطة الى بعضهم في دهشة، وكأنهم يفكرون ويسألون انفسهم: من أين جاء هؤلاء الناس جميعاً، وماذا سنفعل معهم؟

وكانت تلك الساعات الأولى لانتفاضة الشعب المصري، تلقائية، ولكنها أوضحت شيئا واحداً على الأقل: ان الامور قد تغيرت الى الأبد، كما تغيّر أسلوب تفكير المصريين انفسهم والعالم من حولهم.

وقال أحد المحتجين: هنا في هذا المكان، أجد ان كوني مصريا ليس أمرا معيباً بعد اليوم، وكان هذا الشاب قد اختفى انتماءه لها عندما كان يدرس في اوربا.

وواصل الشاب حديثه كما يتذكر المراسل المصري لصحيفة لوس انجلز تايمز: "منذ عقود من الزمن، كان حكامنا يقولون اننا لن تستحق حياة افضل مما نعيشها، وقد صدقناهم، وهنا، في هذا الميدان، اجد ان كل شيء هو عكس ما كانوا يقولون".

ثم قال بصوت منفعل بالمشاعر، "أنا فخور لأنني مصري".

وفي تلك الليلة الأولى، فرق رجال الشرطة المتظاهرين بالقوة، بواسطة سياراتهم واستخدام الغاز المسيل للدموع واعتقال العشرات منهم.

وفي خلال ثلاثة أيام، نظم كلا الطرفين أوضاعهما، وقررت السلطة منع اي فرد من الوصول الى ساحة التحرير، وفعلاً استخدمت الغاز المسيل للدموع وخراطيم المياه، ولكن عدد ضئيل من الشباب وصلوا الساحة.

وكان رجال الشرطة والأمن مطمئنين واثقين من قوتهم، في حين المئات من المحتجين يحاول الصراع من أجل المرور من عدة أماكن، وبعد ذلك بوقت قصير، تدفق المئات والألوف من المتظاهرين ثم عشرات الألوف، ان لم يكن مئات الألوف.

وأنهار أجهزة الشرطة والأمن في خلال ساعة هاربين خوفاً من الانتقام منهم، وفي تلك الأيام، التي دامت ١٨ يوماً، تحول الميدان الى مدينة مثالية، حتى اعلن حسني مبارك تخليه عن السلطة.

كانت الواجبات في تلك الايام مقسمة بين المحتجين من الليبراليين الى الإخوان المسلمين البعض منهم كانوا يحمون الميدان، او يهيئون الطعام والعون الطبي، وأقام آخرون أمسيات ثقافية وفنية، وساحة التحرير غدت ميداناً لكل ما تفتقده مصر، وهناك لم تعد هناك فوارق بين المصريين: دينياً، طبقياً وانتماء سياسي.

ولكن المشهد في ساحة التحرير كان اكثر مثالي ليبق، وفي الجمعة التالية، بدأ البعض يقول: "نحن هنا من اجل تلبية مطاليبنا الثورية –الحرية، الخبز والعدالة الاجتماعية".

وسرعان ما سيطر الإسلاميون عبر تنظيمهم القوي، على فراغ السلطة، وأحس الليبراليون الذين افتقدوا التماسك والتوحد، انهم قد خدعوا، واصبح ميدان التحرير الذي كان رمز الثورة، قد تحول الى منصة للانقسام، وذلك بعد شهر من تخلي مبارك من السلطة.

كان ذلك في شهر تشرين الأول، عندما توقف الإخوان المسلمون عن استخدام ميدان التحرير للاحتجاج، في حين كان عدة الوف من غيرهم، يدخلون في معارك مع رجال الشرطة، لعدم حدوث اي خطوات للإصلاح، وقد قتل في تلك الأيام الستة ٧٠ شخصاً.

وقال احد الناشطين: "يحس المرء ان روحا شريرة تقذف لعنتها على الميدان، وكان اطلاق الغازات المسيلة للدموع متواصلاً على المحتجين، وتقوم الدراجات البخارية بنقل المصابين الى المستشفى".

واصبح ميدان التحرير مرادفاً لعدم الاستقرار والعنف –دون الاهتمام بمن يتحمل أسباب ذلك، وقال احد أصحاب المحال هناك: "هناك وقت للثورة وآخر للعمل والسياسة، اذ لا يقدر الواحد ان يعيش حياته، في تظاهرات الشوارع والميادين، كما يفعل المتظاهرون في هذه الأيام".

وقال احد المواطنين (٦٢ سنة) لمراسل الصحيفة: "لقد كنت مؤيداً لمبارك طوال الوقت، ولم أفق مع أحداث ٢٠١١، ولكنني هنا الآن لأنني لا أؤيد مرسي أو إخوانه: "وكان ذلك في أواخر عام ٢٠١٢.

وكانت تلك الظاهرة اكثر وضوحاً عندما خرج الملايين للاحتجاج على حكم مرسي في الثلاثين من حزيران ٢٠٠٣، في ساحة التحرير، التي جمعت الألوف من المحتجين، وسرعان ما اسقط الجيش محمد مرسي.

لقد كان الثوريون الذين تظاهروا في عام ٢٠١١، في ميدان التحرير مجدداً في شهر حزيران، وأولئك الذين كانوا في الميدان لم يكن يوحدهم أي شيء حول المستقبل، والثوريون الذين ملئوا الميدان بالأنوار والآمال، كانوا أخيراً عالقون ما بين غضب الإسلاميين من فقدان حلمهم بتحقيق دولة إسلامية وايضاً من توقفهم الى الاستقرار، حتى تحت ظلال الاتوقراطية المستبدة.

■ عن: لوس أنجلس تايمز

فيس بوك.. بعد عشرة أعوام

يحتفل موقع فيس بوك، بمرور عشرة أعوام على تأسيسه، وعبر هذه الأعوام، اكتسب الموقع ١،٢٣ بليون عضو، ولو تأملنا هذه الحقيقة، من ان شركة لم تكن موجودة قبل عشرة أعوام، لديها أعضاء اكثر من سكان الهند.

والفيس بوك هي أحد الأمثلة على الإبداع السليم (لثلاثة الاخرون هم "الشبكة (ويب)، وويكيبيديا وسكايب). والفيس بوك هو من إبداع موهبة واحدة، ورؤية شخصية، وهو مارك زوكير بيرك.

ولم يكن الفيس بوك، الخدمة الاجتماعية الاولى عبر الشبكات الهوائية، والأمر الذي يثير الحيرة والدهشة، انبثاقه الاول من بين الآخرين في السوق المزدحمة فكرة وجود شبكة اجتماعية عبر الكومبيوتر، امر قديم يعود الى أعوام السبعينات حيث الدعوى الى ثقافة مضادة.

وعندما انبثق الفيس بوك، كانت المقارنة الاولى لها مع موقع (ماي سبيس). ولمن تكن مجالات للمقارنة بين الاثنين، اذ ان "ماي سبيس" كانت فوضوية ذات مستوى واطئ، فيما بدا الفيس بوك، كئيباً وصارماً، وكان هناك شرط ان يكون المشترك خريج جامعة أمريكية راقية.

وانتصار "فيس بوك" يعود الى عدد من الأسباب، والسبب الاول هو البراعة التقنية لمؤسسها ومجموعة المساعدين الأوائل، ولذلك كان نجاحها منذ البداية، كما انه الشرط الأولي، والذي دفع خريجوا جامعة هارفرد اليه، ومع النجاح الذي حققه الموقع، تضاءل ذلك الشرط تدريجياً وحتى اختفائه نهائياً، لينفتح على العالم بأكمله.

وكانت المشكلة الاولى، "المراهقون" وسرت إشاعة من ان "المراهقين" ضجرون به، لان آبائهم وأمهاتهم وحتى أجدادهم مشتركين في فيس بوك.

ولم يكن السؤال الاول هو: هل سيهجر المراهقون فيس بوك، أم فيما ان اشتراك أعداد كبيرة في الموقع، سيحقق رؤية زوكربيرك في امتلاك الخط البياني الاجتماعي لاتصالات الانسان، وان تحقق ذلك، فان مجتمعنا ينتقل الى منطقة مجهولة تماماً، ويعني ذلك ان عمل الفيس بوك يشابه ما تفعله الأمم المتحدة، وسيطة بين الناس اجمع، وتقول وكالة "ناسا"، ان الموقع يتيح لها مراقبة الإرهاب وغيرها من الأعمال، عبر مراقبة الرسائل وفك رموزها.

ويحقق الفيس بوك أرباحاً تتزايد تدريجياً، ففي الأسبوع الماضي اعلن ان دخل الشركة بلغ ٢،٥٩ بليون دولار في خلال ثلاثة الأشهر الأخيرة من عام ٢٠١٣، اما في العام اكمله، فقد حقق دخلاً يساوي ٧،٨٧ بليون دولار، وكان الربح في العام الماضي ١،٥ بليون دولار.

وكل هذه الأرقام تبدو جيدة، كنتيجة لعمل قام به طالب لم يكن قد تخرج بعد من جامعة هارفرد قبل عشرة أعوام، فماذا عن الأعوام العشرة القادمة؟ ويبدو اليوم صعباً في التنبؤ، مع التغييرات العديدة في عالم التكنولوجيا، وقد يظهر في الأعوام القادمة وسيلة أخرى مدهشة في العالم، والأجهزة الحساسة هي نتيجة الأفكار الخلاقة، وليس هناك نقص في عباقرة في هذا المجال، ومستقبل فيس بوك سيعتمد على نتيجة الصراع ما بين قانون ميتكالف وقدرة الموقع على اطلاق مفاجئة مذهلة.

حقائق عن فيس بوك

× ابتكر مارك زوكيربيرك "فيس بوك" في شباط عام ٢٠٠٤، مع زملائه في غرفة زملائه إدوارد وسيفيرن، أندرو ماكولن، داستين موسكوفيتز، وكانت عضوية الموقع مقتصرة على طلاب هارفرد.

× في أواخر عام ٢٠٠٤، ادعى كل من كاميرون وتيلر وينكليفوس اختراعهما فيس بوك وبعد اربعة اعوام من الصراع القانوني، تم الاتفاق على منحهما ٦٥ مليون دولار كتسوية للموضوع.

× في عام ٢٠٠٥ سمح لطلاب الثانوية الانضمام الى "فيس بوك" وفي العام التالي، تم السماح للجميع.

× في نيسان ٢٠١٢ اعلن فيس بوك عن شرائه انستغرام –هاتف ذكي، بمبلغ بليون دولار.

وينوي زوكر بيرغ، تطوير انستغرام كشركة منفصلة.

× في ايار ٢٠١٢، خسر زوكيربيرغ ٤ بلايين من ثروته وفي خلال اسبوعين يفقد فيس بوك ربع قيمته، ويخرج مؤسسها من قائمة الـ ٤٠ من البليونيريين البارزين.

× في كانون الأول ٢٠١٣، يقول عالم الاجتماع البريطاني دانييل ميلر، "ان فيس مات وتم دفنه" بالنسبة للبريطانيين في سن ما بين ١٦-١٨، وهم يفصلون تويتر، انستغرام وسناب جات.

× في كانون الثاني ٢٠١٤، اعلن "فيس بوك" ربحاً قدره ٢،٩٩ بليون في ثلاثة اشهر، نهاية كانون الأول، اعلى من العام الماضي ولنفس الفترة بنسبة ٦٣٪.

■ عن: الاوبزرفر

ملكة بريطانيا.. تستعد لتسليم السلطة لملك جديد

تقول الأنباء ان الملكة اليزابيث ستسلم الحكم للأمير جارلس في خطوة تأريخية يشير الى نقل السلطة بشكل دمث ورقيق.

وقد بدأت الملكة فعلاً في تكليف للأمير جارلس ببعض مهامها التقليدية.

وبينما تقترب الملكة من سن الـ٨٨، في شهر نيسان، بعد ٦٢ عاماً على العرش، وقد وافقت على تسليم بعض مهامها، في خطوة تأريخية، لتقاسم العمل مع الامير جارلس.

وفي خطوة أولى فان الأمير جارلس لن يباشر في الحال مسؤوليات الدولة، بينما يبدأ القصر في وضع الخطط المؤقتة لتسلمه السلطة نهائياً

ويصف العاملون في القصر الأمر "كونها حكيمة" وكانت الخطوة الاولى في هذه العملية، دمج المكتبين الصحفيين العائد لهما في مكتب واحد.

وسيقوم كل من الأميرين ويليام وهاري بدورهما في المشهد الجديد، وذلك بتولي مسؤوليات أهم.

وجدول أعمال أمير ويلز مملوء تماماً، وهو يدرك انه مع أفضل إرادة في العالم، لا يقدر على المضي على هذا الحال.

ويقول: "انه لن يكون انتقالاً مفاجئاً، انها عملية تدريجية تتواصل في بضعة الأعوام القادمة ويقول احد المساعدين: "انه انتقال لطيف" ومضيفاً "من الأهمية الإدراك ان الملكة ما تزال تعمل بشكل مجهد، وفي كل يوم تجدها مع الصندوق الأحمر الذي يضم الأعمال الحكومية، إضافة الى المقابلات الرسمية".

"وبما ان الملكة ماتزال في صحة جيدة، فانها بدأت تضعف بسبب العمل، وجارلس وزوجته كافيليا، بإمكانهما القيام بالمهام التي تتطلب الخروج لمقابلة الشعب بدلاً عنها".

ويتواصل الحديث، "ان جلالتها تعتبر حتى الان، الأكبر سناً في كافة ملوك بريطانيا الذين حكموا إنكلترا، وهي ستتجاوز الرقم الذي سجلته الملكة فيكتوريا في الحكم وهو ٦٣ سنة".

وهي تصر ان هذه التغييرات لا تعني انها تخطط التراجع الى المقعد الخلفي، ومن المؤمل ان الملكة ستذهب برفقة زوجها الأمير فيليب الى روما في أواخر هذا العام وكانت هذه الزيارة مقررة في عام ٢٠١٣، وسيزوران نورماندي مع جارلس، في خلال الصيف، لاستعادة ذكرى نزول قوات الحلفاء فيها في الحرب العالمية الثانية وانتصارهم.

وفي الحقيقة فان عمر الملكة، اصبح موضوعاً يناقش في الدوائر العليا، وكان جارلس قد أقسم على البقاء معها سليماً او عاجزاً، تماماً مثل والده الذي سيسندها عندما تحتاج اليه.

ولكن هناك أمر واحد لا يمكن للأمير الانضمام الى الملكة فيه، وهو مقابلاتها مع رئيس الوزراء.

ويقول المحيطون بالملكة اليزابيث، "ان دور جارلس كولي للعهد أمر رسمي اليوم –وهو دور يحق له التشاور، وان يتم تشجيعه، وقال مصدر ملكي اخر، انه من المتوقع ان لا تقوم الملكة برحلات طويلة عبر الطائرة الى أماكن بعيدة جداً في مهام دبلوماسية، ومع ذلك لن تتخلى ايضاً عن رحلات لابد منها.

وهناك أدوار أخرى لأبناء الملكة الاخرين، ومنهم الأمير آندرو، وهناك دور ليلعبه في التغيير.

■ عن: ديلي ميرور

في الذكرى الـ ٤٠٠ لوفاته:

إل غريغو ما يزال يسحرنا

هناك فنانون لم يحتفَ بهم في حياتهم بالقدر الذي نالوه من مديح واهتمام بعد وفاتهم وابرز مثال على ذلك، فان كوخ وأيضا الرسام الإسباني إل غريغو.

انه رسام بارع وأستاذ في فنه، قدم لوحات لا يمكن ان تنسى ما بين أواخر القرن السادس عشر وأوائل القرن السابع عشر، ولم يترك من خلفه مدرسة او تلاميذ يسيرون على خطاه، ولكنه انبثق فجأة وبشكل غامض، منتصرا مع بداية القرن العشرين –يمتدحه سيزان، بيكاسو، والرسامين التعبيريين وآخرون واصفين إياه بـ"أساس الفن الحديث".

كان إل غريغو أستاذا للون الأبيض الساخن، يمتلك رؤيا خاصة به وأسلوب فريد، ومن الغريب ان يؤثر رسام متدين قبل ٣٠٠ سنة على مجموعة من الفنانين الكبار في القرن العشرين، رسامين كان إيمانهم ضعيفاً بالدين، وقال أحد معاصريه وهو فرانسيسكو باشيكيكو: "انه غريب عن عصره، فهو يرفض ما هو طبيعي، ويرسم أجسام طويلة ونحيلة، وألوانه صارخة".

ان عام ٢٠١٤، يشير الى الذكرى الـ٤٠٠ لوفات إل غريغو، وعلى العالم الاحتفال به، فماذا نقول عنه في القرن الحادي والعشرين؟ هل نقول انه نجم احتفالات كثيرة ستقام من أجله وايضاً عدد من المعارض، في أرجاء موطنه إسبانيا، وخاصة في طليطلة، المدينة التاريخية، جنوب مدريد، حيث عاش إل غريغو معظم حياته

وعلى الرغم من ان إل غريغو رسام مثالي ذو رؤية خاصة، في مرحلة ما قبل الإصلاح في اوربا، فهو ايضاً رسام عصري بطريقة ما، بل انه تجاوز فيلازكويز، والسبب هو رغبته في التعامل مع الضوء والمساحة بشكل غير اعتيادي وايضاً في رسمه تشكيلات على اللوحة حسب منطق التفكير.

ففي لوحته، "القديس جون" ينفصل عن الواقع، اذ ان شخوصه لها أطراف أطول مما للإنسان الطبيعي، وأوضاعها تبدو مسرحية".

ومع ان إل غريغو عاش معظم حياته في إسبانيا، فهو من مواليد كريت، بل حتى ان اسمه يعود الى اللغة اليونانية "الإغريقية"، وقد تدرب فنياً على تقاليد الأسلوب الفني البيزنطي لرسم الأيقونات، ولكن تفكيره فيما بعد دفعه الى الرحيل الى إيطاليا وهو في منتصف العشرينات من عمره، متطلعاً الى إعادة اكتشاف مواهبه في إيطاليا، وعاش هناك اكثر من عشرة أعوام في فينيسيا ثم روما، وتغيرت أفكاره من التقليد الشرقي الى الغربي.

وسرعان ما ضجر هناك وانتقل الى إسبانيا التي كان يحكمها فيليب الثاني، ملك أراد تشجيع الفنانين لتزيين مملكته وقصره الجديد، وكان عصر النهضة قد تجاوز إسبانيا، ولكن الرخاء الاقتصادي والنهضة السياسية، انعشت البلاد، نهضة اطلق عليها "العهد الذهبي الإسباني".

وظهر آنذاك كتاب كبار وفي مقدمتهم سيرفانتس وروايته الشهيرة، "دون كيشوت"-١٦٠٥.

وغرابة رؤى إل غريغو، يعود الى نوع من الخلل في تفكيره وضعف في بصره.

ومع مرور الأعوام اتجه أسلوب إل غريغو الى التجريدية، ليصبح واحداً من أبرز الفنانين العالميين"

■ عن: الغارديان

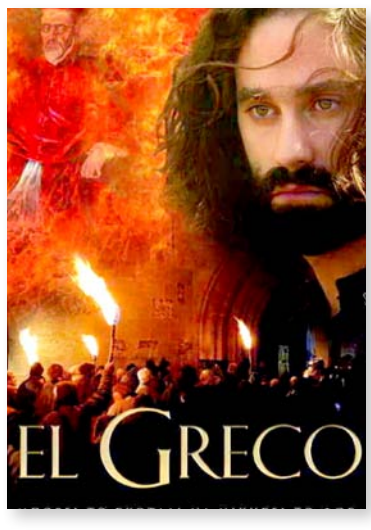

من هنا وهناك

وفاة معبودة أميركا الصغيرة شيرلي تمبل

أعلن المتحدث الرسمي باسم نجمة هوليوود الشهيرة "شيرلي تمبل" عن وفاتها لأسباب طبيعية بفعل الشيخوخة، محاطة بأفراد عائلتها في منزلها الواقع بضواحي سان فرانسيسكو.

كانت مغنية موهوبة، راقصة ماهرة، وممثلة محترفة، هذه المميزات مجتمعة جعلتها واحدة من أكثر النجوم شعبية في شباك التذاكر الأميركي لأربعة أعوام متتالية، منذ العام ١٩٣٥ –وكانت لا تزال في السادسة من عمرها – ولغاية العام ١٩٣٨.

حيث يعود لها الفضل في انقاذ شركة ٢٠th Century Fox من الإفلاس بأفلام مثل: كيرلي توب ، والمتمردة الصغيرة . يذكر أن شيرلي تمبل نالت اول جائزة اوسكار وهي في السادسة من عمرها، ولا تزال تحتفظ بهذا الرقم القياسي كأصغر ممثلة تحصل على الأوسكار.

وعندما بلغت الحادية والعشرين من عمرها قررت التقاعد وتحولت الى ناشطة سياسية، ثم مرشحة للكونغرس عن حزب الجمهوريين، وتقلدت عدة مراكز دبلوماسية، بضمنها منصب سفيرة الولايات المتحدة الأميركية في تشيكوسلوفاكيا في أواخر الثمانينات.

وقال بيان للعائلة: نحييها على حياة مليئة بالإنجازات كممثلة وكديبلوماسية، والأهم كأم، وجدة، وزوجة محبوبة.

يذكر أن في رصيد تمبل ٤٣ فيلماً سينمائياً طويلاً، رغم قصر عمرها الفني.

أخت جوليا روبرتس تموت بسبب المخدّرات

توفيت نانسي موتس، الأخت غير الشقيقة للنجمة الأميركية جوليا روبرتس، عن ٣٧ عاماً، بسبب جرعة مفرطة من المخدرات.

ونقلت وسائل إعلام أميركية عن عائلة موتس (٣٧ عاماً) إعلانها عن العثور عليها ميتة في لوس أنجليس.

وأضافت العائلة في بيان «بحزن شديد تؤكد عائلة نانسي موتس، أنه عثر عليها ميتة في لوس أنجليس في ما يبدو أنها جرعة مفرطة من المخدرات».

وأضاف البيان: «لم يصدر تقرير رسمي عن الطبيب الشرعي بعد، والعائلة في حالة صدمة وحزن شديدين». يذكر أن موتس، هي الأخت الصغرى لروبرتس وشقيقها الممثل إيريك روبرتس، بعد زواج والدتهما بمايكل موتس.

سنجاب يُخبّئ "ثروته" في فرو كلب

على الرغم من أن السنجاب "والي" حيوان منزلي أليف، إلا أنه لا يزال حريصاً على إخفاء طعامه من الجوز والمكسرات كما لو أنه لا يزال يعيش في البرية، وبسبب عدم وجود أشجار في المنزل الذي يعيش فيه لم يجد سوى فراء صديقه الكلب جاكس لإخفاء طعامه بداخله. وتمكن صاحب المنزل من تصوير مقطع فيديو يظهر فيه "والي" محاولاً دون جدوى أن يخفي حبات الجوز داخل فراء الكلب الذي بدا غير مكترث بالأمر من خلال نظراته اللامبالية تجاه صديقه السنجاب، بحسب صحيفة دايلي ميل البريطانية.

وبذل والي جهداً كبيراً في محاولة إخفاء الجوز داخل فراء الكلب جاكس، غير أن جهوده باءت بالفشل، وسرعان ما سقطت جميع الحبات على الأرض وسط دهشة السنجاب الذي ظن أنها حبات جوز جديدة حصل عليها مكافأة له على عمله الدؤوب.

سلاما ياعراق

▪ هاشم العقابي

من حلّلَ الصدقة على العراقيين؟

أود أن أسألكم بجد: ما هو رد الفعل الذي تتوقعونه من حكام الإمارات العربية لو أنها سمعت بأن العراق قد تبرع ببناء مدرسة لأطفالهم على أرضها؟ أيقبلها الإماراتيون، حكومة وشعبا، على أنفسهم؟ ما نعرفه ان الإنسان الذي ستر الله حاله بما يكفيه تحرم عليه الصدقة. والمتمكن الذي يتقبلها إما بخيل أو دنيء النفس، والبخل دناءة روحية، قبل ان تكون مادية، على كل حال.

العيب ليس في مانح الصدقة بل فيمن يتقبلها وهو ميسور الحال. ودوافع المتصدق قد تكون نبيلة وخالصة النية لكن مرضا أو عيبا ما في نفس من يرضى ان تحل الصدقة على نفسه أو على أهله وهو غني. فما بالكم لو كان المُتصدَّق عليه أغنى من المُتصدِّق؟!

يوم الأحد الفائت طالعت خبرا يقول أن "الكويت ستبني ثلاث مدارس للعراقيين" ضمن منحة أولى تشمل بناء ١٣ مدرسة. شخصيا، لا أشك بان وراء العمل الكويتي غير فعل الخير إذ لا يمكن لمثل هكذا منح ان تحمل غايات دفينة. إنها مجرد بنايات لمؤسسات تعليمية لا يمكن للكويت ان تجني منها مكسبا سياسيا. جزاهم الله خيرا، ولكن ...

هل فعلا ان الكويت أغنى منا بمواردها؟ لو جاءت المنحة من باب التعامل بالمثل لقلنا لا بأس ان يردّ الجميل بما هو أجمل.

هل يتقبلها رئيس الحكومة، وكل المنعمين بالخضراء معه، ان يتصدق أحد على أمهاتهم أو زوجاتهم وأطفالهم بكسوة العيد مثلا؟ في المدينة التي نشأت بها لم تمر ببالي صورة احتقار اجتماعي لشخص مثل صورة (ح) الذي كان يسكن في قصر وأمه صارت خبّازة عند الناس.كم كان موجعا صوت أمي حين كانت تختنق بعبرتها يوم مرضت أم (ح) وهي تقول لي: يمه صارت تحل عليها الصدقة. ماتت الأم فأقسم "عباس الداوري" ان ابنها العاق لو تقرب من "الفاتحة" فسيجعله فرجة لمن يحب. لكن لا بو علينه لفه ولا جاب مسحاته.

أما يستحي مصبوغ الراس، أن يبعثر أموال البلد الهائلة على آل بيته ومقربيه، وأطفالنا خلف الله على الجيران يبنون لهم مدارس؟

أنكون نحن دولة الصومال ولا ندري؟ أم ان حصارا جديدا جاءنا بثوب مختار عصر حلّل علينا الصدقة ولم يحرّم سوقنا لمذابح الولاية الثالثة على أنغام المفخخات والمجازر اليومية؟

الأكثر قراءة

وسادة ذكيّة للقضاء على الشخير

طرح أحد المتاجر الأميركية أخيراً وسادة طبية يمكن أن توصف بالذكية، تساعد الذين يعانون الشخير على التخلص منه، من دون الحاجة إلى الاستيقاظ وتعديل وضيعة نومهم.

الوسادة الجديدة يكلف شراؤها ١٥٠ دولاراً أميركياً، مزودة بمايكروفون وحساسات تستطيع تحليل صوت الشخير ومن ثم تنفخ بعض أجزائها تلقائياً لتعديل وضعية النائم في الشكل الذي يوقف الشخير.وتقول شركة Hammacher Schlemmer التي تبيع الوسادة الذكية، إن الوسادة تحتوي على أزرار مختلفة تساعد المصاب بالشخير على التحكم في شكل الوسادة ومدة تشغيلها. فمن خلال الأزرار الجانبية يتمكن المستخدم من التحكم بتوقيت عمل الوسادة. فمثلاً، يمكنه تأخير عمل الوسادة مدة نصف ساعة حتى يستغرق في النوم، كما يمكنه التحكم في حساسية استقبال الوسادة للشخير، إذ يمكنه مثلاً إيقاف عمل الوسادة إذا كان الشخير خفيفاً غير مزعج للآخرين، كما تمكن الوسادة التي تشحن بالكهرباء التحكم بعمق الوسادة وانتفاخها في شكل يدوي بما يتوافق وحاجة المستخدم.

ا.ف.ب

«ثقل» موظف يكسر كرسياً تاريخياً لنابليون

ألحق موظف أضراراً بكرسي قابل للطي لنابليون (١٧٦٩-١٨٢١) عندما جلس عليه في معرض مكرس للإمبراطور الذي حكم فرنسا قبل نحو ٢٠٠ سنة.ولم يكشف عن الحادثة التي وقعت الخميس الماضي فوراً، إلا أن الصحف ذكرتها أمس، ووقعت في «قصر فيش متحف الفنون الجميلة» في قلب مدينة أجاكسيو التاريخي.

وجلس الموظف في "قصر فيش"، على الكرسي المصنوع من الخشب والجلد عام ١٨٠٨ الذي يشبه كراسي مخرجي الأفلام. إلا أن الجلد الأحمر للمقعد تمزق تحت ثقل الموظف، فيما لحقت أضرار بالبنية الخشبية.واستقدمت مرممة متخصصة من غرونوبل لإعادة الكرسي إلى سابق عهده وعرضه مع نحو ٧٠ قطعة أخرى في إطار معرض «نابوليون والتخييم في العراء».

أ ف ب

كنيسة أميركية تشجّع على التعرّي!

شجعت كنيسة في ولاية فيرجينيا الأميركية كل من يرتادونها على التعري من ملابسهم، معتبرة أن هذا الأمر يدفعهم إلى الاقتناع بأجسامهم ويقرّب أرواحهم من الله.وأفادت محطة «دبليو دبليو بي تي» التلفزيونية الأميركية بأن القس آلان باركر، من كنيسة في ريتشموند، دعا كل من يحضرون إليها إلى التعري من ملابسهم. ونقلت عنه قوله إن الطقس شديد البرودة في شهر شباط (فبراير)، لكنه يجب ألا يمنع من يرتادون الكنيسة من التخلي عن ملابسهم أيام الآحاد.وقال باركر إن الحضور عراة إلى الكنيسة يساعد على تقريب الروح من الله وعلى قبول أجسامنا كما هي.وشدد على أن لا شيء جنسياً في التعري، مضيفاً: «نحن بشر ولدينا ندوب ولدينا ما لدينا، وهذا يعلمنا أن نحب ونقبل هذا الأمر».

يو بي آي

موظفو حديقة حيوان كوبنهاغن يتلقون تهديدات بالقتل بعد إعدام زرافة

قالت إدارة حديقة الحيوان في كوبنهاغن إن المدير العلمي للحديقة وموظفين آخرين تلقوا تهديدات بالقتل بعد إعدام حيوان من ذكور الزراف لمنع التزاوج بين الأقارب.وقال المدير بنغت هولست إن قرار قتل الحيوان كان صائبا وانه على استعداد لاتخاذ قرار مماثل حيال أي حيوان آخر إذا اقتضت الضرورة.

رويترز

مؤسس فيسبوك يتصدّر قائمة المتبرعين للأعمال الخيرية

تصدر مارك زوكربيرج، مؤسس شركة فيسبوك ورئيسها التنفيذى وزوجته بريسيلا تشان قائمة أكبر المتبرعين الأمريكيين للأعمال الخيرية لعام ٢٠١٣، إذ تبرعا بنحو مليار دولار.

وقالت دورية (كرونيكل أوف فيلانثروبي) يوم الاثنين، إن القائمة تضم أكبر ٥٠ متبرعا قدموا إجمالا ٧,٧ مليار دولار العام الماضي بزيادة ٤ بالمئة عن العام الذي سبقه، وأرجعت الدورية الزيادة إلى ارتفاع الأسهم في بورصة وول ستريت.

وجاء رجل الأعمال جورج ميتشل – الذي توفي في يوليو/ تموز– في المرتبة الثانية بالقائمة، حيث خصص ٧٥٠ مليون دولار لمؤسسة أسرته التي تعمل في مجال حماية البيئة.

وتبرع فيل نيت المؤسس المشارك لشركة نايك وزوجته بينيلى بخمسمئة مليون دولار، لأبحاث السرطان لمؤسسة جامعة أوريجون للصحة والعلوم.

وحصلت كليات ومؤسسات ومستشفيات على أكبر المنح التي بلغت قيمتها مليون دولار أو أكثر تلتها مراكز البحوث الطبية ومنظمات الفنون والآداب، ثم جماعات الخدمات الإنسانية، وقدم أكبر المتبرعين أقل منح لمناصرة قضايا تختص بالأطفال والشباب والبيئة والدين.

العراق في مثل هذا اِليوم

12

رفعة عبد الرزاق محمد

انقلاب مدير الشرطة العام

تولى السيد توفيق السويدي رئاسة الوزارة للمرة الثالثة في ٥ شباط عام ١٩٥٠، وقد أسند منصب وزير الداخلية إلى صالح جبر، وكان اللواء على خالد الحجازي يشغل منصب مدير الشرطة العام. وهو ضابط سابق في الجيش العثماني خدم العائلة الهاشمية منذ قدومها إلى العراق لاسيما الوصي الأمير عبد الاله الذي كان يقدر موقف اللواء الحجازي أثناء حوادث مايس ١٩٤١ . يقول رئيس الوزراء توفيق السويدي في مذكراته انه أثناء قيامة بالمشاورات لتشكيل الوزارة تردد اسم صالح جبر لتولي وزارة الداخلية ،ولما علم الحجازي بذلك صار يحاول بشتى الوسائل للحيلولة دون مجيئه للداخلية ، ويظهر ان صالح جبر على علم بمحاولات الحجازي تلك فأسرّها في نفسه لحين سنوح الفرصة المناسبة. فلما جاءت تلك الفرصة بتشكيل الوزارة واستحواذه على منصب وزير الداخلية وهو المركز الذي يؤهله لأن يكون الرئيس المباشر لمدير الشرطة العام علي الحجازي عرض على مجلس الوزراء فصل مدير الشرطة العام ،لكنه اكتفى بنقله إلى متصرفية محافظة السليمانية .

ولما وصل خبر النقل إلى أسماع مدير الشرطة العام وكان يقضي ليلته في ملهى سليكت انتقل فورا إلى دار أحد أصدقائه وأخذ يحتسي المزيد من الشراب وهو في حالة تأثر شديد ،ومما زاد من تأثره وهيجانه تحريض بعض الأشخاص وإيهامه بأن سلامة المملكة مقترنة بوجوده على رأس الشرطة العراقية .

وعند حلول منتصف الليل في مثل هذا اليوم من عام ١٩٥٠ اتجه نحو الهاتف وطلب رئيس الوزراء توفيق السويدي الذي كان يغط في نوم عميق في داره وقال له إذا لم يخرج صالح جبر من الوزارة غدا فإنني سأقوم بانقلاب.. ثم توجه مباشرة إلى معسكر الشرطة السيارة في الصالحية وأخذ يصدر أوامره لجميع قوات الشرطة وتهيئتها للحركة . أما رئيس الوزراء فقد اتصل بمقر إقامة الوصي الأمير عبد الإله في قصر الرحاب وطلب تبليغه بما يجري ثم اتصل بوزير الداخلية ووزير الدفاع لوضع الجيش في بغداد بالإنذار.

أما الأمير عبد الاله فد بعث بمرافقة العقيد عبيد عبد الله المضايفي إلى مقر مدير الشرطة العام في محاولة لثنيه عن عزمه ،وفي الساعة الثالثة من فجر يوم ١٢ شباط ١٩٥٠ عاد مرافق الوصي إلى القصر مصطحبا معه مدير الشرطة العام اللواء علي خالد الحجازي فأصدر الوصي أمره باحتجازه في إحدى غرف الحرس الملكي وعندما طلب الحجازي مواجهة الوصي امتنع الوصي عبد الإله وأمر باتخاذ الإجراءات القانونية ضده . وقد تم تقديمه في ما بعد إلى محكمة الجزاء الكبرى التي أصدرت حكما بسجنه لمدة ثلاث سنوات وبعد تسعة أشهر قضاها الحجازي في السجن استحصل نوري السعيد الذي اصبح رئيسا للوزراء إرادة ملكية بإعفائه عما تبقى من مدة محكوميته .

حظك هذا اليوم

الحمل ٢١ آذار - ١٩ نيسان

مهنياً: عمل استثنائي يعود عليك بربح مادي غير متوقع وتبحث عن إنجاح مشاريعك لكن تجد نفسك تحت ضغط كبير .عاطفياً: ما زلت متسرعاً والاقوال تخرج منك من دون تفكير ما يزعج الشريك محاولاً الابتعاد عنك قدر المستطاع .

الثور ٢٠ نيسان - ٢٠ أيار

مهنياً: أنظر إلى الأمور بإيجابية، وتعلّم كيف تحوّل الخسارة إلى ربح أكيد .عاطفياً: تطرح مواضيع شائكة تتسبب بجرح مشاعر الشريك، لكنه يتفهم الظروف ويصبر عليك كثيراً .صحياً: خفف قدر الإمكان من ساعات العمل الإضافية.

الجوزاء ٢١ ايار - ٢١ حزيران

مهنياً: حيويتك فائضة وتعلن عن شراكة ما وتتألق بشخصية مميّزة وتبدو متزناً في خياراتك .عاطفياً: مصير المستقبل مع الشريك يتحدّد اليوم، لكنه رهن بما تنتج منه المفاوضات بينكما .صحياً: لا تدع أحداً يشوش أفكارك ويثير قلقك لغاية في نفسه .

السرطان ٢٢ حزيران - ٢٢ تموز

مهنياً: لن تعاكسك الظروف وتكون قادراً على مواكبة ما يحصل في العمل أو تكون منتفضاً على واقع ما .عاطفياً: عودة حب قديم الى حياتك، وإعادة نظر في بعض المشاريع العاطفية، واهتمام بالماضي. صحياً: يوم مثالي للتخلص من الأفكار التشاؤمية أو الإحساس بالضعف الجسدي .

الاسد ٢٣ تموز - ٢٢ آب

مهنياً: عليك التكتّم وقد تميل الى أشخاص أكبر سنّاً أو سلطة، أو يحيّرك شأن شراكة لا تراها مناسبة .عاطفياً: لا تتباهَ أمام الشريك بحبك الكبير له، فهو يعرفه فيك منذ اليوم الأول وإلا لما اختارك لإكمال الحياة معاً .

العذراء ٢٣ اب - ٢٢ أيلول

مهنياً: مشاريع جديدة وأفكار مميزة وتحولات، تظهر تفوقاً ويبتسم لك القدر وتتاح لك فرصة إظهار مواهبك .عاطفياً: إذا كنت أعزب فهذا اليوم المناسب جداً لإنهاء الوحدة والفراغ، تجد نفسك متفائلاً، وتسعد بتلبية الدعوات أو الخروج مع الأصدقاء.

الميزان ٢٣ ايلول - ٢٣ تشرين الاول

مهنياً: عليك القيام بجهود مضاعفة لتنال المركز الذي تستحقه، وكل ما عدا ذلك لن ينفعك بشيء .عاطفياً: ضغوط الشريك تتزايد بعد أن أصبحت في موقع المسؤولية، فكن على استعداد لتحمّل المزيد. صحياً: تناول الخضروات مفيد ويغنيك مساء عن وجبة عشاء ثقيلة يصعب هضمها بسرعة .

العقرب ٢٤ تشرين١ - ٢٢ تشرين٢

مهنياً: تدور أحاديث سرّية وتخشى مناورات تحصل ابتداء من اليوم، وتركز على قضايا مالية واتفاقات واستثمارات أو صفقات .عاطفياً: العلاقة بالشريك في أفضل أيامها، وهذا مؤشر جيد إلى إمكان بناء مستقبل واعد وأكثر إشراقاً .صحياً: تابع البرامج التثقيفية ذات العلاقة بالاهتمام بالصحة فهي مفيدة .

القوس ٢٣ تشرين٢ - ٢١ كانون١

مهنياً: أوضاعك في العمل تتحسن والأمور المالية تزدهر ويسير كل شيء كما هو مخطط له .عاطفياً: لا داعي إلى الغضب وفسّر وجهة نظرك للحبيب بهدوء فهو حتماً سيتفهمها ويستوعب الأمر .صحياً: تجنب قدر الإمكان المأكولات الدسمة واختر من اللائحة تلك الغنية بالبروتينات .

الجدي ٢٢ كانون١ - ١٩ كانون٢

مهنياً: عليك ان تكون اكثر صبراً فأنت على وشك أن تحقق طموحك وتنتقل إلى مرحلة جديدة .عاطفياً: أنت اليوم جذاب بدرجة كبيرة وكل الانظار موجهة اليك، ولا سيما من قبل الشريك .صحياً: تمهل في اتخاذ أي قرار بشأن وضعك الصحي، واستشر طبيبك أولاً .

الدلو ٢٠ كانون٢ - ١٨ شباط

مهنياً: تساعدك براعتك في الكلام، وقدرتك على الإقناع، ما يجعل الأخرين يتبعونك في مغامرات مادية ومهنية .عاطفياً: مهما حاول الآخرون تعكير صفو العلاقة بينك وبين الشريك، تظلان أقوى من كل شيء .صحياً: الانتباه إلى نوعية الأطعمة والتخفيف من بعضها مساء مفيد للصحة .

الحوت ١٩ شباط - ٢٠ آذار

مهنياً: تعمل الظروف لمصلحتك، ما يسهّل حياتك ويسرّع وتيرة عملك، فتكون من السبّاقين والرواد بعد أن تعثرت خطاك بعض الشيء. عاطفياً: تتخلص من القيود الاجتماعية والنفسية، وتشعر بالارتياح خارج الإطار الروتيني المعتاد، لذلك لن تواجه مصاعب وعقبات معقّدة.

Editor-in-Chief
Fakhri Karim
Al Mada
20 صفحة
500 دينـــار
http://www.almadapaper.net
Email: info@almadapaper.net
General Political daily
28 January 2014

أديل تربح ٤٢ مليون دولار دون حفلات أو إطلاق ألبومات

أعلن عدد من وسائل الإعلام العالمية أن النجمة العالمية آديل ربحت ٤٢ مليون دولار في ٢٠١٣، بدون أن تقوم بعمل جولة غنائية مثل باقي المطربات العالميات أو بإطلاق ألبوم غنائي جديد، حيث ربحت آديل المبلغ دون أي تعب أو غناء، وذلك بسبب نجاح أغنية "Skyfall"، التي قدمتها في آخر أفلام سلسلة جيمس بوند، الذي حمل الاسم نفسه.

ممثلات هوليوود يخضعن لجراحات إلكترونية

لم تعد الخدع السينمائية مقتصرة على صناعة التفجيرات والمؤثرات المثيرة بل شملت أيضاً مقاييس الجمال عند الممثلات بإظهارهن أطول وأكثر نحافة مما هن عليه في الواقع.

واستخدمت هذه الطريقة التي أصبحت تعرف بالجراحة الإلكترونية لأول مرة في فيلم وثائقي عن النجمة الأمريكية الشهيرة بريتني سبيرز حيث تم إضافة ٣ إنجات (٧,٥ سم) إلى طولها لتصل إلى الحد الأدنى المتعارف عليه في حفلات لاس فيغاس، مما جعلها تبدو في الإعلان أنحف مما هي عليه في الواقع. وكانت هذه التقنية تستخدم سابقاً لإضافة بعض التعديلات على وجوه النجوم، كما استخدمت الخدع السينمائية لإظهار عارضات الأزياء السمينات بشكل يتناسب مع مقاييس الجمال المطلوبة.

ويُعتقد أن ذئبة وول ستريت "مارغوت روبي" من بين اللواتي تم تغيير ملامحهن، بعد أن لاحظ المشاهدون أنها ظهرت أطول مما هي عليه في الفيلم، لدرجة أن روبي انتقدت الضغوطات التي تمارسها هوليوود على الممثلات لإظهارهن نحيلات.

وقالت بينا سميث وهي إحدى أعضاء مجموعة سيفرميديا: "تشكل نجمات هوليودور مثلاً أعلى للفتيات الشابات، وتقع على عاتقهن مسؤولية تجاه المجتمع لا تقتصر فقط على تحقيق الربح المادي، وفي الواقع أنا لا أجد سبباً لتغيير جمال المرأة الطبيعي، هذا عمل خاطئ و يدعو للاشمئزاز".

كاريكاتير

بســـام فـــرج

صباح المدى

■ المخرج **فلاح عبد الستار** يشارك في مسرحيته المخصصة للأطفال (الديك النشيط) في المهرجان الدولي لمسرح الطفل بفوشانا في دورته الثالثة في تونس والذي يقام للفترة من ١٦-٢١ من شهر اذار المقبل، وقد باشر كادر المسرحية التمرين عليها.

■ الفنان **د. صبحي الخزعلي** يعرض مجموعة من الافلام الوثائقية بعنوان (افلام للوطن والناس) وذلك في بيتنا الثقافي في ساحة الاندلس، وسيقدم هذه الافلام الفنان حاتم عودة، فيما سيشارك الفنانون زهير البياتي ، عدنان شلاش ، والفنان خالد عودة وذلك يوم السبت ١٥- ٢- ٢٠١٤.

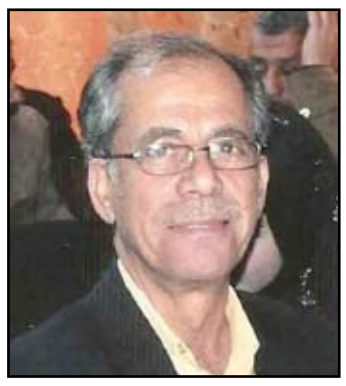

فلاح عبد الستار

■ الناقد **حسن عبد الحميد** صدر له عن دائرة الفنون التشكيلية كتابان، الأول بعنوان (خالد عزت حميمة النحت مألوفية اللحظة ودهشتها) يتناول فيه تجربة الفنان في النحت الانطباعي.. والثاني بعنوان (فائق حسن متواليات موسيقى الرسم وبعض حكايا شهرزاد) إذ يصفه بأنه لم تغره الشهرة وبريق الضوء الكاذب بقدر ما كان يدفع به المنجز الفني بتعدد اطلالاته نحو ذلك الفضاء المفتوح والمفتون بطهر وبراءة الاشياء وجمال المرأة وغموضها الخلاب.

■ الشاعر **طارق حسين** يضيفه ملتقى الخميس الابداعي في الاتحاد العام للأدباء والكتاب، بعد غد الخميس، ليتحدث عن تجربته الشعرية ويلقي باقة من قصائده الجديدة. يدير الجلسة الشاعر كاظم غيلان، وستكون البداية في الساعة الواحدة بعد الظهر على قاعة الجواهري في مقر الاتحاد.

العمود الثامن

▪ علي حسين
ali.H@almadapaper.net

تعالوا نصدق وزير حقوق " الحكومة "

قبل عام بالتمام والكمال خرج علينا وزير حقوق " الحكومة " محمد شياع ومعه وزير العدل وبصحبتهم السيدة وزيرة شؤون المرأة ليقسموا بأغلظ الايمان ان عدد المسجونات في العراق لا يتجاوز العشرات ، وان تقارير المنظمات الدولية " الماسونية " مدفوعة الثمن من الإمبريالية العالمية التي ترى في الديمقراطية العراقية عدوها الأول .. وتوعد المقربون من رئيس مجلس الوزراء كل من يفتح فمه مطالبا بالنظر في قضية المعتقلات

في ٢٠١٣/١/٢٩ قالوا ان الحديث عن وجود مئات السجينات ضرب من الخيال ، واخذ جهابذة دولة القانون يشتمون الإعلام ويتهمونه بتنفيذ أجندات أجنبية، وان قصص المعتقلات كما اخبرنا احد النواب هي من خيال مجموعة من المتآمرين الذين يريدون الخراب لهذه البلاد.. بعدها شاهدناهم وبنفس الحماسة يهللون ويزمرون لقرار أصدره المالكي بالعفو عن السجينات، وعشنا فاصلا ممتعا مع نواب وساسة يتغنون بهذا الانجاز العظيم ووجدنا بعض الصحف تضع الخبر في صدر صفحاتها حيث جاء فيه: "وافق رئيس الوزراء نوري المالكي على شمول جميع النساء المعتقلات، بدون استثناء، على اطلاق سراحهن ضمن طلب العفو الخاص، ".

لماذا قالوا لنا في البداية ان هذه الافراج عن السجينات مطلب غير شرعي ؟ وإنه يمس مؤسسات الدولة؟ وان تنفيذه خط احمر؟ وحين تسالنا عن عدد السجينات قالوا : الامر بسيط لايتجاوز عدد اصابع اليد اليمنى ومعها اليسرى .. وحين سالنا لماذا يصر رئيس مجلس الوزراء أن يسوق لنفسه وكتلته من خلال افتعال الأزمات؟ اجاب البعض وما المانع في أن يسوق السياسي لنفسه.. المانع في نظر الدول المحترمة ان هذا تسويق يسير على خطى النظم المستبدة التي تصر على ان مفاتيح البلاد بيد شخص واحد حصرا، ودعونا نتساءل لماذا لا تتغير النظرة الى الشعب الذي يعتقد قادتنا الأفاضل انه مجرد قطيع لابد من ترويضه؟ للأسف لم نجد المالكي ومقربيه قد اصابهم الجزع وهم يشاهدون قوات الجيش تطلق النار على المتظاهرين.. لم يسألوا انفسهم لماذا يقتل المواطن بدم بارد.. لماذا في كل حديث عن الاصلاح يهددون الناس بفزاعة الحرب الطائفية، لماذا يعيدون على اسماعنا نفس الجمل والهتافات التي قيلت من قبل وكانت السبب في خراب البلاد، لماذا لا نجد في برنامج المالكي قضايا صغيرة عن الفقر والحرمان وكرامة البشر.. فيما تمتلئ خطبه بالكوارث "الماحقة والحالقة" كما اخبرنا قبل يومين.

وإذ نعود إلى الى حكاية السجينات نرى ان السبب الرئيس فيها هو فساد اجهزة الامن وفساد الحكومة، وحين يجتمع الفسادان، تفقد الناس ثقتها في كل شيء ويسهل على المسؤول ان يزور إرادة الناس وآمالهم وطموحاتهم.. والان دعونا نتساءل كيف ننجو من هذا الجو المشحون بالخوف والارهاب..؟ كيف نغادر عصر السيطرة على مفاصل الدولة..؟ الحل في ان يدافع كل عراقي عن قيمة مواطنته لا قيمة طائفته أمام كل محاولات التسلط ومسح الهوية الوطنية للعراقيين، واستبدالها بلافتات الأحزاب والطوائف.. اذا لم يحترم كل عراقي حقه في حياة محترمة وكريمة فان كرامته وآدميته ستهان كل يوم، انها خطة المواجهة اذا اكتفينا فيها بالشكوى ورفع راية اليأس فستنتصر أسراب الطائفية.. وتغطي رياح الفتنة كل مفاصل حياتنا وتبلعنا صحراء سياسيي الصدفة.

في الوقت الذي انشغل الإعلام العالمي بقضية السجينات العراقيات، نجد هذه الاخبار تتوارى خجلا في اعلامنا ولأننا جميعا غارقون في تظاهرات قاسم الاعرجي.. والدفاع عن قرارات المالكي.. لم يتوقف مسؤول امام الكوارث التي يتعرض لها العراقيون كل يوم.. لم يخرج علينا مسؤول ببيان عن هذه الكارثة فقط اكتفى وزير حقوق الانسان بان يبشرنا بان الرقم ليس ٤٠٠٠ مثلما تدعي منظمة هيومن رايتش، وانما الرقم هو الف وكسر، اما حديث العشرات، فقد كان سهوا في الحساب، وسبحان الذي لايسهو.. والتعذيب والانتهاكات فهي مجرد حالات فردية، ولم ينسى الوزير ان يشتم المنظمة واصحابها فردا فردا .

اذن لا تستغربوا من كل ما يجري حولكم فنحن في ظل ساسة يحولون الباطل الى حق والجريمة الى قانون يسلطونه على رقاب الناس الم يخبرنا وزير حقوق الحكومة من قبل أن "الوقت ما زال مبكرا لإشاعة ثقافة حقوق الإنسان في العراق".

تشارليز ثيرون تعتبر شون بين الرجل الثاني في حياتها

على الرغم من أن علاقة النجمين تشارليز ثيرون وشون بين مازالت حديثة وأشبه بمرحلة "شهر العسل"، إلا أن قلبها لم ينسها أولوياتها فهي مازالت تعتبر "جاكسون" ابنها بالتبني الرجل الأهم والأول في حياتها.

فبعدما أمضت تشارليز (٣٨ عاماً) بعض الوقت مع شون بين (٥٣ عامًا) الذي رافقها لجلسة تقليم الأظافر، أنهت تشارليز لقاءها به لتصطحب ابنها جاكسون إلى إحدى دور العرض السينمائية في لوس أنجلوس لمشاهدة فيلم "ليغو".

وذهبت ثيرون إلى دار العرض السينمائية بالملابس ذاتها التي التقت بها شون صباحاً، إذ ظهرت بملابس رياضية بسيطة دون أن تضع أي نوع من مستحضرات التجميل. ارتدت تشارليز خلال ذلك اليوم سروالاً من الجينز، وبلوزة كحلية، فضلاً عن وشاح بني اللون، علماً بأن شقيقتها الصغرى قد رافقتها خلال ذهابها وابنها جاكسون الى السينما.

نينا أكدال .. هل تخون ليوناردو دي كابريو ؟

صورة جديدة لعارضة الأزياء نينا أكدال حبيبة النجم ليوناردو دي كابريو، وهي على الشاطئ تستمتع بالجو المشمس مع الرياضي ماكس جورج، في جو حميمي نشرها موقع جريدة الديلي ميل أثارت أسئلة عديدة حول علاقتهما. وعلق الموقع على هذه اللقطات متعجبا من تصرف نينا أكدال، حيث لم تصدر أي بيانات بشأن انفصالها عن ليوناردو دي كابريو أو وجود أي خلافات بينهما، وأوضح التقرير أنه لا أحد يعرف حقيقة هذه الصور فهي إما خيانة لدي كابريو أو انفصال عنه. ومن ناحية أخرى التقطت عدسات الديلي ميل لقطات لنينا أكدال برفقة ليوناردو دي كابريو فجر الاثنين الماضي، أمام نادي نيويورك، وبذلك تكون المدة بين الصورتين أسبوعا واحدا، فماذا حدث؟.

الصحفية الأردنية حنان الكسلاوي في ضيافة النقابة الوطنية للصحفيين

تضيّف النقابة الوطنية للصحفيين العراقيين الصحفية الأردنية حنان الكسواني التي وصلت بغداد أمس، للحديث عن موضوع (الصحافة الاستقصائية)، كما تعرض تجربتها في إعداد التحقيق الذي كشف فيه عن التلاعب في تاريخ صلاحية البسكويت المورد إلى العراق.

وذلك يوم الخميس المصادف ٢/١٣ الساعة الواحدة ظهرا في مقر جمعية الثقافة للجميع في الكرادة داخل.

ريموت كونترول

لبنى عبد العزيز: اعتذرت عن مسلسلين لضعف السيناريو

أكدت الفنانة لبنى عبد العزيز، أنها اعتذرت عن المشاركة في مسلسلين عرضا عليها من قبل إحدى الجهات المنتجة مؤخرا، وأرجعت النجمة خلال تصريحات صحفية أسباب اعتذارها عن المسلسلين لضعف السيناريو الحوار، رافضة الإفصاح عن اسم العملين احتراما لصّناعهما.

من جهة أخرى، أعلنت لبنى عبد العزيز رفضها لترشح حمدين صباحي لرئاسة الجمهورية، لافتة إلى أنه لا يمتلك أي مميزات أو خبرة سياسية تؤهله لقيادة منصب رئيس الجمهورية.

نرمين الفقي في "أوراق التوت"

أكد المخرج هاني إسماعيل أنه سيبدأ التصوير في مسلسله أوراق التوت مطلع الشهر المقبل، مشيرا إلى أنه يعمل حاليا على اختيار باقي فريق العمل إلى جانب كمال أبو رية وسميحة أيوب ونورهان ونرمين الفقي وأحمد ماهر. وأضاف أن العمل من تأليف أيمن سلامة وتدور أحداثه في نطاق الفانتازيا التاريخية حول صراعات على السلطة والحكم في بلاط إمبراطورة، مؤكدا أن العمل لا يعتمد على وقائع تاريخية ولا يتحدث عن حقبة زمنية بعينها.

نيللي : لم أعتزل التمثيل ..

قالت الفنانة نيللي إنها لم تعتزل التمثيل على الإطلاق، بل فضلت الابتعاد لعدم تواجد عمل يتناسب معها، مضيفة أن مشاغل الحياة أيضا أخذتها بعيدا عن عشقها الأول وهو التمثيل.

وأضافت نجمة الفوازير في تصريح لموقع اليوم السابع الالكتروني: لا أود أن أتواجد بأي عمل لمجرد الظهور "فيابخت من زار وخفف"، ولكن حينما أعود للوقوف أمام الكاميرات لابد أن أظهر بشيء مميز يليق بجمهوري.

تهنئة

رزقت أسرة الزميل رفعة عبد الرزاق محمد بولادة حفيدته (**مدى**) التي فتحت عينيها مع احتفالنا بصدور العدد ٣٠٠٠ من جريدتنا.

تهنئة خالصة للزميل العزيز ولأسرته الكريمة.. جعلها الله من أبناء السلامة وأقرّ بها عيون والديها.. والعمر المديد لها.

أسرة المدى

إعـــلان (وظائف شـاغرة)

مؤسسة إعلامية بحاجة الى :

١- محاسبين. ٢- مدققي حسابات. ٣- مدير ادارة.
٤- مدير IT . ٥- مدير صيانة. ٦- موظفي تسويق ومبيعات

بالشروط التالية:

١- حاصل على بكلوريوس في الاختصاص.
٢- خبرة لا تقل عن خمس سنوات.
٣- يجيد العمل على الحاسوب.
٤- الراتب حسب الكفاءة.
٥- ترسل السيرة الذاتية على الايميل: info@almada-group.com