الأكثر اطلاعاً وقراءة

تطالعنا المواقع والوكالات بعدد من الأخبار المثيرة التي تحصد أكثر نسبة من المتابعة والاهتمام .. هذه الزاوية مخصصة لعدد من هذه الأخبار التي كان منها :

اكتشاف أقدم لؤلؤة طبيعية في تاريخ البشرية

أقدم لؤلؤة طبيعية في تاريخ البشرية توجد في موقع يعود إلى العصر الحجري الحديث في دولة الإمارات العربية المتحدة؛ حيث ترجع إلى حوالي ٧٥٠٠ سنة، ذلك كان الاكتشاف الذي توصل إليه علماء آثار فرنسيون. المركز الوطني الفرنسي للأبحاث العلمية، الذي أعلن في بيان له الخميس ٧ يونيو/حزيران، عن هذا الاكتشاف، قال: "إنه حتى يومنا هذا، كان مختصو الأحجار الكريمة يعتقدون أن أقدم لؤلؤة طبيعية (تعود إلى ٣ آلاف سنة قبل الميلاد) مصدرها موقع ياباني يعود إلى حقبة ما قبل التاريخ".لكن اللؤلؤة التي تم اكتشافها مؤخرا في إمارة أم القيوين الساحلية في الإمارات العربية المتحدة تعود، بحسب التأريخ بالكربون ١٤، إلى ٥٥٠٠ سنة قبل الميلاد، هذا ما قاله المركز، وأضاف: "ومن ثم هي أقدم لؤلؤة طبيعية أثرية معروفة حاليا في شبه الجزيرة العربية وفي العالم بأسره".

"هذا الاكتشاف واللآلئ الطبيعية الأخرى التي تم اكتشافها على طول الساحل الجنوبي الشرقي لشبه الجزيرة العربية تدل على أن هذه المنطقة من العالم شهدت أقدم نشاط لصيد المحار" من أجل "قيمة (اللآلئ) الجمالية والطقوس" المرتبطة بها. الباحثون أوضحوا كذلك أن "اللآلئ الطبيعية كانت لها مكانة مميزة في الطقوس الجنائزية.. فقد كانت اللؤلؤة غير المثقوبة التي يتم العثور عليها توضع في قبر الميت في مقبرة أم القيوين.. وفي مقابر أخرى، كانت اللآلئ توضع على وجه الميت، وخصوصا فوق شفته العليا".

وجاء في البيان أيضا أن هذا الاكتشاف الذي "نشر في مجلة (أرابيان أركيولوجي أند إبيجرافي) يبين الأهمية التي كانت تكتسبها اللآلئ في المجتمعات القديمة في الخليج العربي وشمال المحيط الهندي، إلى حد أنها كانت تشكل عنصرا رئيسيا من عناصر الهوية الثقافية" في تلك المجتمعات

يو بي اي

طفل يموت ويستيقظ ويشرب ماء ويموت مرة أخرى!

حالة من الذهول أصابت جميع أفراد العائلة الذين اجتمعوا في حزن حول نعش "كيلفن" الذي سلمه لهم المستشفى في كيس بلاستيكي بعد إعلان وفاته على أثر فشل عملية في جهازه التنفسي، ولكنهم فوجئوا جميعاً بنهوض الطفل جالساً في نعشه المفتوح، ليطلب من والده كوبا من الماء، ثم يرقد مرة أخرى غائباً عن الحياة!

الحادثة أثارت ذهول عائلة "كيلفن سانتوس" الطفل البرازيلي الذي لم تتجاوز سنوات عمره العامين، بعد أن تسلموا جثمانه "ميتاً" من المستشفى، في حالة من الحزن والبكاء العميق كما ذكرت جريدة الديلي ميل البريطانية، ثم تجمعوا لإقامة العزاء حول نعشه المفتوح لتوديع الطفل طوال الليلة السابقة لدفنه صباح السبت، ولكنه فاجأهم بالاستيقاظ من الموت قبل ساعة واحدة من موعد الجنازة الرسمية، ليطلب من والده كوبا من الماء، ويغفو مرة أخرى، تاركهم في حالة من الذهول غير مصدقين هذا المشهد.

وقال "انطونيو سانتوس": أصابتنا حالة من الفزع والصراخ، حتى شعر الجميع بأن معجزة من السماء أعادت الحياة لجسد "كيلفن" الذي فقدناه منذ عدة ساعات، وهو ما دفعنا إلى محاولة إيقاظه مرة أخرى وهز جسده ولكن دون جدوى، عاد للموت من جديد، دون وجود أي علامة من علامات الحياة، ولم أجد في وسعي سوى العودة به على الفور إلى مستشفى "ابيرلاردو" الذي أجرى به عملية الالتهاب الرئوي التي مات على أثرها، وهناك أعاد الأطباء فحصه وأكدوا وفاته ولم يجد أي منهم تفسيرا منطقيا لحادثة عودته من الموت!

وأضافت الصحيفة أن الأب توجه لتقديم بلاغ لقسم الشرطة، متهماً المستشفى بالإهمال، بعد أن اقتنع أن طفله ضحية الإهمال الطبي.

وقال "قبل عدة ساعات من حادثة استيقاظ "كيلفن": أعلن المستشفى وفاته وسلمني جثمانه في كيس بلاستيكي، ربما لم يقم الأطباء بفحصه جيداً، فمن غير الطبيعي أن يستيقظ الأموات لشرب المياه ثم العودة للموت مرة أخرى، أنا مصمم على معرفة الحقيقة!

بينما أكد الأطباء أن الطفل دخل المستشفى في حالة حرجة، وتوفي في الساعة السابعة مساء الجمعة، على أثر فشل في جهازه التنفسي، ولم يجد الأب بداً من أن يحمل طفله عائداً من المستشفى، غير مستوعب لما يحدث حوله، ولم يستطع سوى تأجيل جنازة .طفله انتظارا لمعجزة أخرى

أولاد بيل غيتس يتربون على التقشف

صرحت ميليندا غيتس، زوجة الملياردير الأميركي بيل غيتس، أنها تحرص على تربية أولادها على ثقافة الاعتدال في الإنفاق الذي يصل إلى حد التقشف، على الرغم من الثروة الطائلة التي يمتلكها بيل، صاحب شركة ميكروسوفت (أكبر شركة برمجيات في العالم).

ميليندا قالت أيضا إنها وزوجها يرفضان أن يحيا أولادهما الثلاثة (١٦ و١٣ و١٠ سنوات) حياة الأثرياء، والاعتياد على التبذير، حتى يشعروا بأهمية العمل وقدسيته، من أجل استكمال مسيرة الأب الناجحة، وإعلاء ما بناه من صرح، وليس تدمير ما بناه بجهده وعرقه.

واعتبرت ميليندا أن الأموال المطلقة، مثل السلطة المطلقة مفسدة ما بعدها مفسدة، محذرة من أن الأبناء الذين يتربون على الإنفاق من دون حدود، والتبذير وعدم الشعور بالحاجة يقعون في الغالب في براثن المخدرات والفشل.وقالت إنها تحرص على ألا تمنح أولادها إلا ما يكفي حاجتهم من مصروف، لدرجة أن هذا المصروف لا يتيح لهم إلا شراء الهامبورغر من محال الهامبورغر رخيصة الثمن، وليس من المحال الفاخرة مرتفعة الأسعار.

▪لوفيغارو

القبض على فتاة أرسلت لخطيبها ٥ آلاف رسالة هاتفية

ألقت الشرطة الإيطالية في مدينة تيرني بإقليم اومبريا، القبض على شابة تبلغ من العمر ٣١ عاما، بعد أن أرسلت لخطيبها أكثر من خمسة آلاف رسالة نصية هاتفية قصيرة خلال الأشهر الثلاثة الماضية دون الكشف عن هويتها.

وقال مصدر أمني إيطالي إن "الشاب توجه إلى شرطة الاتصالات في تيرني ببلاغ ضد مجهول، بعد أن فقد عمله بسبب حالة الضغط العصبي التي تعرض لها خلال الفترة الماضية بسبب ملاحقته بتلك الرسائل النصية، والتي حمل بعضها تهديدات بالقتل علاوة على اختراق جهاز الكمبيوتر" الخاص به.وأضاف المصدر الأمني "تحريات الشرطة دلت على أن خطيبة الشاب هي من تقوم بإرسال الرسائل من ١٥ خطا مختلفا، بعضها مسجل باسم الفتاة نفسها والبعض الآخر مسجل باسم أفراد من العائلة، كما تم التحقق من أن رسائل البريد الإلكتروني أرسلت من الكمبيوتر الخاص بالفتاة".

وقالت الشرطة إن "القبض عليها تم بناء على أمر الحبس الاحترازي الصادر من النيابة بتهم المطاردة والتهديد والتزوير" . وحسب الشرطة، فإن الشاب "لم يكد يصدق عندما أخبرته سلطات الأمن أن خطيبته وراء تلك الرسائل، وقال إنه يعلم أنها غيورة ولكنه لم يكن يعتقد أن تدفعها الغيرة لهذه الدرجة وخاصة أنه لم تظهر منه إشارة تدل على الخيانة.

أ.ش.أ

سلاما ياعراق

▪ هاشم العقابي

الوفاء للعراق أم للـ...؟

بغض النظر عما ستؤول اليه نتيجة سحب الثقة، فانها، ومن اليوم الذي علت به الأصوات المطالبة بها، كشفت ما كان يصعب إثباته على بعض من الذين يرون ان هناك بوادر لعودة الدكتاتورية للعراق. كذلك كشفت للمتابع، عن قرب او بعد، ذهنية الكثير من سياسيينا ومدى فهمهم لمعنى الديمقراطية والتفريق بين ما هو دستوري او غير دستوري.

آخر ما تكشف لي، بفضل قضية سحب الثقة، ان الميل للتفرد بالسلطة لا يتحمله السيد المالكي وحده، بل ان هناك بعضاً من النواب لم يفارقهم الحنين للجلوس تحت خيمة دكتاتور يستمدون منه أوكسجين بقائهم على قيد الحياة السياسية.

قبل يومين انبثق تجمع برلماني جديد يحمل اسم "الوفاء للعراق" دافعه الأساس، وكما معلن، هو الوقوف ضد السعي لسحب الثقة من رئيس مجلس الوزراء. حقا سحرني الاسم لانه يوحي بان عشرين نائبا على الأقل قرروا أخيرا ان يكونوا أوفياء لوطنهم العراق. هذا رغم ان كلمة "العراق" صارت عندي مثل "جناسات" بيت الأبوذية تحمل اكثر من معنى. ألم يقولوا من قبل ان صدام هو العراق والعراق هو صدام؟

قلت لنفسي لانتظر اين سيعلن "الأوفياء" مؤتمرهم ليعلنوا به بيانهم الأول وعندها ستنكشف النوايا. ولانهم اختاروا العراق هدفا لوفائهم خطر ببالي انهم سيذهبون الى ساحة التحرير مثلا. وهناك يعلنون موقفهم من بؤس الخدمات ويعدون الناس بأنهم سينزلون للشوارع المتربة والمدارس المهلهلة ويقسمون بأنهم لن يناموا الا بعد ان تعود الكهرباء وان لا يبقى طفل يبحث عن لقمته بالقمامة او يشحذ عن مفترق الطرقات وشارات المرور.

لم انتظر طويلا حتى وجدتهم حقا مجتمعين، لكن اين؟ في مكتب السيد رئيس مجلس الوزراء يعلنون وفاءهم له. يا الهي ، هل العراق هو المالكي ايضا؟ اعوذ بالله من هذا الوسواس.

لم أركز على شيء أكثر مما ركزت على طبيعة جلستهم وما سينطقون به، ان نطقوا. وهاهم مسؤولو السلطة التشريعية في حضرة مسؤول السلطة التنفيذية الذي خولوه ليكونوا مراقبين عليه بحكم الدستور. فمن كان المراقب ومن هو الرقيب؟

لم يجلس السيد المالكي بينهم بل جلس في صدر الطاولة. ولم نسمع صوتهم بل كان يخطب فيهم وكأن على رؤوسهم الطير. وهكذا دائما يفعل الدكتاتور مع السلطة التشريعية. صامتة وهو الموجه، وليس العكس كما يفترض.

قال محمود درويش في قصيدة "خطب الدكتاتور": "لابد من برلمان جديد ومن أسئلة". وها هو التجمع البرلماني الجديد، وها هي أسئلة تلاطمت برأسي لأسألهم: هل انتم موظفون عنده يا حضرات؟ ام انكم تلاميذ في مدرسته ليجلسكم ولا يجلس بينكم؟ وان كانت الطاولة ضرورية جدا جدا، فعلام لم تكن مستديرة مثلا حتى لا رئيس فيها ولا مرؤوس؟ ثم أهذا هو "الوفاء للعراق"؟

انتهى الخطاب، فعادت صور أيام البعث السود تتحرك في مخيلتي. كان أكثرها إلحاحا، على المثول في الذاكرة، تلك الأيام والليالي التي يكثر فيها صدام من خطبه المتلفزة. وشيء ما اوجع قلبي، فدمدمت مع نفسي ولا ادري لماذا: "لو دامت (الخطب) لغيرك ما وصلت إليك".

الرياضة تقي البيضاوات أكثر من السوداوات

وجدت دراسة جديدة أن التمارين الرياضية تفيد الإناث البيضاوات في منع الإصابة بالسمنة، أكثر من السوداوات. وقال الباحثان المسؤولان عن الدراسة جيمس وايت، وروسل جاغو، من جامعة بريستول البريطانية، إن «المستويات الأعلى من النشاط البدني ترتبط بانخفاض خطر الإصابة بالسمنة بين الفتيات البيضاوات وليس بين السوداوات».

وذكر الباحثان أن هذه النتائج تثير القلق لأن معدلات السمنة تزداد أكثر بين المراهقات السوداوات أكثر منها بين الشابات الأميركيات الأخريات، ما يجعلهن عرضة أكثر لأمراض القلب.

يو بي أي

حدث في مثل هذا اليوم

انتخابات عام ١٩٥٤ الشهيرة

عندما يجري الحديث عن تاريخ الحياة النيابية في العراق الحديث ، فان انتخابات عام ١٩٥٤ يكون الحديث عنها استثنائيا ، فإذا كانت انتخابات عام ١٩٤٨ قد شهدت أحداثا مثيرة ، فان الانتخابات التي جرت في مثل هذا اليوم من عام ١٩٥٤ ، شهدت مشاركة فاعلة للحركة الوطنية ممثلة بجبهة الأحزاب المعارضة الوطنية ، وفوز عدد من أقطاب تلك الجبهة في الانتخابات على الرغم من التدخل الحكومي السافر ، مما عد انتصارا للمعارضة . وإزاء هذا تداركت السلطة بتغيير وزاري جديد برئاسة نوري السعيد ، بدأ بتعطيل المجلس ثم حله وإجراء انتخابات جديدة قوطعت من أحزاب المعارضة .

أسفرت الانتخابات لعام ١٩٥٤ عن فوز ٣٨ نائبا بالتزكية و٩٧ نائبا بأكثرية الأصوات . وقد حصل حزب السلطة الاتحاد الدستوري على ٥١ مقعدا و٥٤ للمستقلين و٢١ لحزب الأمة الاشتراكي و٦ مقاعد للوطني الديمقراطي ومقعدين للاستقلال وواحد للجبهة الشعبية . لقد كانت انتخابات ١٩٥٤ حلقة مهمة من تاريخ الحركة الوطنية وصراعها من اجل الديمقراطية والحريات العامة ، وعلى الرغم من ضآلة عدد مقاعد الجبهة الوطنية ، فان السلطة وجدت أن هذا العدد باستطاعته إثارة المشاكل والتحدي ، وهي مقبلة على تطور سياسي جسيم وهو عقد حلف بغداد ، فأسرعت بحل المجلس وإعادة الانتخابات

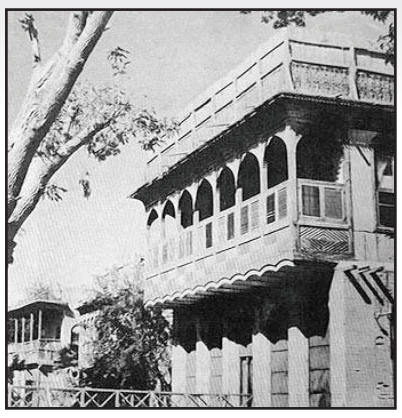

رفعة عبد الرزاق محمد

حظك هذا اليوم

الحمل
٢١ آذار - ١٩ نيسان

بات من الضروري القيام بتقييم موضوعي وجذري لحياتك العاطفية ولأوضاع علاقتك مع الشريك. عليك الإفصاح عن مكنوناتك في حال كنت تعانين عدم الرضا أو عدم الاكتفاء من الحالة التي آلت إليها الأمور، والتي تنعكس سلباً على أوضاعك النفسية والعملية.

الثور
٢٠ نيسان - ٢٠ أيار

يوم ممتاز يرفع من رصيدك المهني والعاطفي، ويحملك إلى أعلى درجات السلم الاجتماعي. تتألقين في تعاملك وفي إبراز مواهبك وفي حصولك على النتائج الإيجابية التي استحقيتها بتعبك وجهدك الخاص. تثبتين نجاحك بتفوق في ميادين عملك أو دراستك.

الجوزاء
٢١ ايار - ٢١ حزيران

نتيجة رغبتك في إنجاز العديد من المهام في نفس الوقت، قد تجازفين اليوم بتبديد قواك دون الحصول على النتائج التي ترغبين حقاً في الحصول عليها، مما يؤثر سلباً على معنوياتك ويهبط عزيمتك. لا ضرورة للإحساس بالجزع! رتبي أمورك بطريقة أكثر نضجاً.

السرطان
٢٢ حزيران - ٢٢ تموز

ينبّهك الفلك إلى ضرورة الاهتمام بصحتك التي باتت تعطيك المؤشرات الدّالة على تعبها، وعلى وصولها الحد الأدنى من القدرة على الاستجابة لنمط حياتك المتطرف في سرعته. يتابع الحظ إنجاح أعمالك، ويدعوك إلى تقديم المزيد من الجهود المدروسة التوجهات.

الاسد
٢٣ تموز - ٢٢ آب

الحب والحظ يتفقان معاً على المشاركة في إنجاح هذه الفترة المميزة التي يهديك إياها القدر! فما شعرت به من إحساس بالإحباط في المرحلة السابقة سيتحول منذ اليوم إلى طاقة إيجابية كبيرة تدفعك إلى التقدم في مجالاتك المهنية والعاطفية على السواء. هنيئاً لك

العذراء
٢٣ اب - ٢٢ أيلول

أجواؤك العاطفية تنذر باقتراب الغيوم السوداء خاصة في نهاية الفترة المسائية حيث تواجهين بعض الإشكالات أو تجرين بعض النقاشات الحادة مع الشريك. الفلك يدعوك إلى الصبر والمثابرة على توجهك ومسارك، لأن الوقت غير مناسب للتحولات الجذرية.

الميزان
٢٣ ايلول - ٢٣ تشرين الاول

الحب يطرق بابك، وستفتحين له هذه المرة التي لن تكون كباقي المرات! يدفعك إحساس الثقة بقدرك العاطفي إلى التحلي بالشجاعة وباتقاد ذهنك للتقدم في مسيرة حياتك بتفاؤل بلا تردد أو وجل، وللتعامل مع الناس والأوضاع بطريقة أكثر انفتاحا وإيجابية.

العقرب
٢٤تشرين١ - ٢٢ تشرين٢

ضمن هذه الفترة الشديدة الفعالية والإيجابية، تشعرين خلال هذين اليومين بنوع من اليأس أو الكآبة التي لا يجب المبالغة في الإحساس بها، لأن من بعدها يأتيك الفرج المتوقع الذي قد يأخذ شكل عرض يثير اهتمامك ويحمل لك الفائدة الكبرى. قاومي مزاجك الحالي ونفاد صبرك!

القوس
٢٣ تشرين٢ - ٢١ كانون١

تأخذ اليوم الأوضاع العائلية جل اهتمامك وتركيزك. فقد تقومين بدور الوسيط المتفهم والدبلوماسي الذي يعرف كيف يداري خواطر الجميع ويخلق القواسم المشتركة بينهم. ينال سلوكك هذا إعجاب المحيطين بك الذين سيقدرون لك جهدك في الوصول إلى نتيجة إيجابية.

الجدي
٢٢ كانون١ - ١٩ كانون٢

إن كنت بصدد البحث عن عمل، أو البدء في آخر جديد، يدعوك الفلك إلى تكثيف جهودك اليوم بالذات حيث يقف الحظ إلى جانبك لإضافة إلى تأثيره الإيجابي على خطواتك العملية. حاولي فقط السيطرة على عصبيتك وقلة صبرك، ووجهي طاقتك باتجاه هدفك.

الدلو
٢٠ كانون٢ - ١٨ شباط

في الوقت الذي تتقدم فيه حياتك العاطفية باتجاه التفاهم والثقة المتبادلة والطموح المشترك، تتراجع قليلاً حياتك المهنية التي قد تشهد بعض الصعوبات خاصة على مستوى العلاقات العامة. ينصحك الفلك بعدم المواجهة الكلامية تجنباً لتدهور الأوضاع نحو الأسوأ!

الحوت
١٩ شباط - ٢٠ آذار

يطالب الفلك المتزوجة ببذل الجهود لتحسين علاقتها بالشريك عن طريق خلق النشاطات المشتركة التي تغذي التواصل المفقود على هذا المستوى. إذ أن تمضية الأوقات معاً في مشاريع ترفيهية أو ثقافية، تساهم في دعم حبكما المتبادل وحاجة كل منكما للآخر.

كلمات متقاطعة

أفقي

١- جمع ناقد/ يتمان عملهما(م).
٢- عكس الحرام/ أداة حرب قديمة.
٣- من أجزاء الأسبوع/ أكملت واجباتها.
٤- جسم/ وحدة قياس المسافات العمودية.
٥- التوسل.
٦- ترحيل/ أجلنا المواعيد.
٧- احد أقدم الحرف التقليدية في الجزيرة العربية/ حوته(م).
٨- الإخوان(م)/ غير ناضج.
٩- حصانة(م)/من أركان الإسلام(م)
١٠- خباياها.

عمودي

١- آلة نفخ خشبية/خسة.
٢- أفئدة/حصونه.
٣- ممثل مصري.
٤- أرشد/فعل الأمر من نال/افتتحا المشروع.
٥- متشابهان/ جمع سماء(م).
٦- التمدن.
٧- هزها(القارورة).
٨- قمم/سحب.
٩- للسؤال عن العدد/نوهبه.
١٠- معركة في الإسلام/حاكم بالقانون

	١	٢	٣	٤	٥	٦	٧	٨	٩	١٠
١					■					
٢							■			
٣				■					■	
٤	■				■		■			■
٥		■							■	
٦				■						
٧						■				
٨								■		
٩						■	■			■
١٠	■		■							