ريما فقيه.. من تاج الجمال إلى جمع النفايات

دبي / العربية نت

قضت محكمة أمريكية بولاية ميتشيغن على ملكة جمال الولايات المتحدة السابقة، اللبنانية الأصل ريما فقيه، بالرقابة الاختبارية عليها طوال ٦ أشهر، وبغرامة قيمتها ٦٠٠ دولار، كما ألزمها بالقيام بخدمات عامة متنوعة مدة ٢٠ ساعة لقيادتها السيارة "تحت تأثير الخمور وتعريض سلامة الآخرين للخطر"، وهو ما عقوبته بالأصل السجن ٩٣ يوماً مع التوابع. وكانت فقيه قد أوقفت في ٣ كانون الأول الماضي حين رصدها الرادار تقود سيارتها "الجاغوار" بسرعة ١٠٠ كيلومتر بالساعة، أي ٥٠ زيادة على المسموح به، وحين بدأ عنصر من الدورية يحقق بأوراقها لمح زجاجتي نبيذ وشمبانيا في مقعد سيارتها الخلفي، فطلب منها النزول. وعلى قارعة الطريق أخضعوها لما يسمونه "فحص البالون"، حيث نفخت فيه من انفاس رئتيها، فثبت وجود ٠,١٩٪ من الكحول فيه، أي أكثر من ضعف المسموح قانوناً، وهو ٠,٨٪ كحد أقصى، لذلك حاكموها طوال ٤ أشهر وأدانوها أمس الاول بالأدنى لأنها من دون سوابق. واكد الصحافي اللبناني أسامة سبلاني المقرب من عائلة ريما فقيه أن عقوبة الرقابة الاختبارية في الولايات المتحدة تلزم صاحبها بالظهور مرة في الأسبوع أمام مخفر للشرطة، وبأن لا يرتكب أي مخالفة قانونية طوال ٦ أشهر، أما "الخدمة الاجتماعية" فملزمة القيام بها في مواقع لجمعيات خيرية أو حكومية، من مدارس ومستشفيات وغيرها "وتصل الى حد التنظيف والكنس ولملمة النفايات إذا اقتضى الأمر، وقد يتم الطلب منها بالقيام بغسل الصحون في مطعم للفقراء أيضاً"، وفق تعبيره

موسيقى في الهواء الطلق

عازف البيانو البرازيلي ريكاردو دي كاسترو مونتيرو معلق في الهواء الطلق مع آلته الموسيقية منسجم مع أجوائه الإبداعية تاركا العنان لأنامله ان ترسم أنغامها الجميلة في مدينة ساوباولو ضمن المهرجان السنوي (فيرارا) وهو احتفال ثقافي موسيقي تقدم فيه عروض موسيقية ومعارض فنية ونماذج من المطبخ ولوحات راقصة وغنائية . يستمر المهرجان على مدى اربع وعشرين ساعة بلا انقطاع في المسارح والساحات البرازيلية.

سرقة أغنية من البوم ماجد المهندس بتركيا

أرسل المكتب الإعلامي للمطرب العراقي ماجد المهندس بياناً إعلامياً يعلن فيه قيام جهة مجهولة بسرقة إحدى أغاني ألبوم المهندس الجديد أثناء عمل (الماستر) النهائي بتركيا. الأغنية تحمل اسم "سحرني" كلمات عبد الله ابو راس وألحان ناصر الصالح و توزيع مدحت خميس وقد تم طرحها بعنوان "بنت الرياض" ولكن بشكل غير رسمي. وبناء عليه قرر المهندس وشركة روتانا المنتجة للألبوم البحث عن الفاعل وتقديمه للجهات القضائية كما قرروا طرح الأغنية قريباً عبر جميع الإذاعات العربية.

سلاما ياعراق

▪ هاشم العقابي

يا للبشاعة!

عندما انتقدت الحكومة بسبب إباحتها نشر البنادق في البيوت التي يحيط بها الإرهاب من كل صوب، كإعلان لعجزها عن حماية العراقيين، شاركني الكثير من القراء فزعي. لكن بالمقابل جاءتني ردود استغرب بها اصحابها من خوفي. بعضها اعرف دوافعه لأن ثقافة "كل ما يقدم عليه الحاكم صحيح ومطاع" ما زالت تتحكم في مواقف الكثير من الناس خاصة البسطاء منهم. لكن بعضها كان مفزعا بحق. فأحد القراء الكرام كاتبني وكأنه يتغزل بمجد عظيم اذ كتب بالنص: "هناك مثل عراقي تردده امهاتنا كترنيمات اثناء تنويمهن اطفالهن يقول "ابني المضغته البارود مفطوم على سركيها غم (راي) التجيب اهدان وتكمطه على رجليها " اي ان موضوعة السلاح وتواجده جزء من ثقافة شعب اشتهر بمقاومته المحتلين خصوصا في ثورته المشهودة في عشرينيات القرن الماضي".

يسمي ما قاله "ثقافة شعب"، وغالبا من يتحدث عن ثقافة شعبه بهذه الصيغة يعني انه يفتخر بها. أم تغذي طفلها بخلطة من البارود المعتق المعروف برائحته الخائسة، وليس بعصير او فيتامينات. ثم تفطمه على "زناد" بندقية. المعروف ان الطفل عندما تفطمه امه تعطيه شيئا يمصه او يرضعه بدل الثدي وغالبا ما تسميه الامهات "ملهّي". أما نحن "العظماء" فالمفطوم عندنا يمص زناد بندقية. وان صح قول بعض النقاد ان الشعر يتكون من صورة او معنى، فاني اترك لكم ان ترسموا بمخيلتكم صورة طفل بعد ان تشبعه امه بارودا يتعلق ببندقية ليمص زنادها.

ليس هذا، وحسب، بل ان ما سمي بأدب او هوسات ثورة العشرين يزخر بصور تتغنى بالقتل والذبح والقسوة حتى اني اجهدت نفسي بالبحث فيه عن اي شيء له علاقة بالمحبة والتسامح ولو من بعيد فلم اجد. فهذه التي تدعي انها "عمتنا" تريدنا ان نكون ذئابا مفترسة نأتيها بجنود العدو لنذبحهم امام عينيها والا فنحن لا نستحق ان نسمى رجالا:

اذياب شاة الهم تصيرون للرشاش تكفون — اونيشان

يولادنه صلفين العيون تخافون؟ — امن السيك والهندو

اريدن امن السوجر تجيبون تذبحون — ضحايا اباب عمتكم

وهذه أخرى لا تريد من ابنها ان يكون قطاع طرق او "عاكول" بل قطاع رؤوس:

اويلاه يبني اشلون بيك؟ فاتت اعليك — ترد الزلم لو

تكص راس كل واحد يحاجيك

هكذا يكون الحوار مع الآخر، والا فلا! انها ليست مربية "صالحة" فقط، بل ومتنبئة بما سيحل بالعراق من قطع للرؤوس فلتقر عينا لأن ما اوصت به نفذه جيش من الابناء "الصالحين".

ان شعبا يتغنى بهكذا صور دموية بحاجة الى جهد شجاع وجريء يوقظه من سباته. انها مسؤولية دولة وحكومة تحب شعبها، لكن منين يا حسرة. فحكومتنا اليوم بدلا من ان تفكر جديا بمحو آثار ثقافة التغني بالقتل والذبح، غذت تلك الثقافة بقانون رسمي لتجعل في كل بيت "مضغة" بارود يتلذذ بها أطفال العراق، مع بنادق يلعق "سراكيها" من يبلغ منهم سن الفطام.

حظك هذا اليوم

الحمل — ٢١ آذار - ١٩ نيسان

ثقتك بالنفس تبدو قوية جداً ولو مررت ببعض المزاجية أحياناً. لا تكن من أصحاب التراخي والضعفاء، ولا تنحن أمام المصاعب الصغيرة. كن كالجبل الشامخ أمام الشريك وكلل هامتك بالإرادة الصلبة، وأظهر له قدرتك في التغلب على المصاعب. لا تكثر من تناول المعجنات والنشويات، فهي سبب أساسي للبدانة.

الثور — ٢٠ نيسان - ٢٠ أيار

حاذر هواجس وافكاراً سوداً تنتابك، فقد تتهم بعضهم بنيات سيئة وبمحاولة قنص بعض مكتسباتك. لا تعرّض نفسك لفضائح عامة إو لبعض الانتقادات العلنية. كن متحفظاً، هنالك مَن يضمر لك شراً. قد تمر العلاقة بالشريك بفترة تسيطر عليها العصبية والمزاج المتقلب، لكن الأمور سرعان ما تعود إلى طبيعتها.

الجوزاء — ٢١ ايار - ٢١ حزيران

تبذل نشاطاً كبيراً هذا اليوم على مستوى الاتصالات وتبادل المعلومات والخبرات، وتقوم بعمل مشترك ومثمر مع أحد الزملاء. تطلع على معلومات مفيدة جداً تتعلق برومانسية أو بشأن يخص الحبيب، فتكون بانتظارك أجواء عاطفية وشخصية مرضية،

السرطان — ٢٢ حزيران - ٢٢ تموز

تكترث لموضوع سفر أو دراسة عليا وتناقش موضوعاً مالياً. قد تربح قضية او تكسب جائزة معنوية، وتميل الى مناقشة قرض أو تمويل أو دعم أحدهم. تعالج الأمور وتنجح اللقاءات العائلية، أو تقع في الغرام. صارح الشريك بنياتك، ولا تكن متملقاً معه.

الاسد — ٢٣ تموز - ٢٢ آب

يبدو أن الاستقرار سيكون عنوان المرحلة المقبلة، وهذا دليل على مدى براعتك في تقييم الأمور. مزيد من الانجذاب تجاه الشريك، وذلك بسبب التصرفات الإيجابية التي تبذلها وترضي طموحه. لا تستسلم أمام المغريات الغذائية الغنية بالدهون والنشويات والزيوت، واحرص على تناول الصحي من المأكولات

العذراء — ٢٣ اب - ٢٢ أيلول

تتألق قدراتك الفكرية والجسدية وتفيدك الاتصالات واللقاءات. تتمتع بسرعة البديهة وبالقدرة على خوض المنافسات والامتحانات بنجاح ومهارة. يتحدث هذا اليوم عن غربة أو رحيل أو سفر أو مشروع سفر

الميزان — ٢٣ ايلول - ٢٣ تشرين الاول

لقاء عمل انتظرته طويلاً وعلّقت عليه الكثير من الآمال، لكنّك ستحقق الحد الأدنى من طموحاتك، وهذا ليس سيئاً. قد تساعدك آراء الشريك في بعض الأمور العالقة، لكنّ عنادك قد يؤدي إلى فشل كل الجهود التي بذلتها منذ مدّة

العقرب — ٢٤تشرين١ - ٢٢ تشرين٢

تستعيد قواك وشعورك بالاطمئنان. اضبط أعصابك وحاول أن تلجأ إلى الحوار ولو كلفك الأمر بعض التوتر. قد تشعر ببعض الممنوعات والمحاذير وتبدو مربكاً. قد تدرك أنك أسأت الاختيار في علاقة عاطفية ما، أو أنك تميل إلى شخص يثير في نفسك القلق.

القوس — ٢٣ تشرين٢ - ٢١ كانون١

لا توافق على أي خطوة إذا لم تكن مقتنعاً بما يعرض عليك، فالعشوائية لن تكون في مصلحتك. صارح الشريك بما يجول في خاطرك، لأنك قد تجد عنده الحلول المناسبة لكل ما يقلقك. أنت صاحب إرادة قوية وعزيمة لا تلين بسهولة، ولاسيما حين يتعلق الأمر بصحتك

الجدي — ٢٢ كانون١ - ١٩ كانون٢

تكثر الضغوط وقد تجد نفسك منهمكاً في حل بعض القضايا الطارئة، فتفقد القدرة على التركيز، لذلك يسهل ارتكاب الأخطاء. من الممكن أن تراجع بعض العائدات الزوجية أو تتباحث مع الشريك في شأن حساس. حافظ على استقرار معنوياتك وهدوء أعصابك.

الدلو — ٢٠ كانون٢ - ١٨ شباط

يساعدك الحظّ على إحراز النجاح والأرباح في الاستثمارات وأعمال البورصة والمجالات العقارية، إلاّ أن عليك التصرّف بسرعة وبجدّية وجودة. تشعر بالحيوية وتترك أثراً لدى الجنس الآخر. تتأجج العواطف وتفجر مشاعرك بقوة.

الحوت — ١٩ شباط - ٢٠ آذار

يجلب لك الحظ احتمالات النجاح في حين يتكوّن لديك انطباع أنّ الأمور تسير بصورة صعبة ومربكة. قد تفاجئك الأحداث بصورة إيجابية. تشكّ في نيات الشريك وتتهمه بالخيانة، في وقت تحتلّ انت مركزاً مهمّاً، وسط مجموعة او طائفة او جمعية او تجمّع عائلي، وتتمكّن من فرض سلطتك او اتخاذ إجراءات، قد لا يوافق عليها الجميع.

الأمير تشارلز يفاجئ مشاهدي التلفزيون بتقديم النشرة الجوية

فوجئ مشاهدو التلفزيون في اسكتلندا يوم الخميس الماضي بولي العهد البريطاني الأمير تشارلز يقدم تقريرا عن الاحوال الجوية في المنطقة. وبدا الامير تشارلز – وقد ارتدى بذلة داكنة اللون وقميصا ازرق ورابطة عنق مقلمة – محترفا بارعا عندما اشار صوب خريطة خلفه واصفا الاحوال الجوية الممطرة والباردة المتوقعة على اسكتلندا على مدى الايام المقبلة. وشرح ذلك مداعبا طاقم التلفزيون على الهواء "ستكون هناك ثلوج على المناطق العليا بالمرتفعات ومنطقة ابردينشاير. وهناك احتمالات لنوبات قليلة لتساقط شديد للثلوج على بالمورال.. من بحق الجحيم كتب هذا النص؟" وتأتي الخطوة في اطار محاولات ولي العهد البريطاني للظهور بشكل اكثر تواصلا وأقل انعزالا عن عامة الناس. وحاولت زوجته دوقة كورنويل ايضا القيام بدور في تقديم تقرير الاحوال الجوية. ويزور تشارلز وزوجته اسكتلندا حاليا في اطار جولة سنوية حيث زارا مكتب هيئة الاذاعة البريطانية (بي.بي. سي) في اسكتلندا الذي يحتفل بمرور ٦٠ عاما على بدء البث.

حدث في مثل هذا اليوم

هدم الباب الشرقي

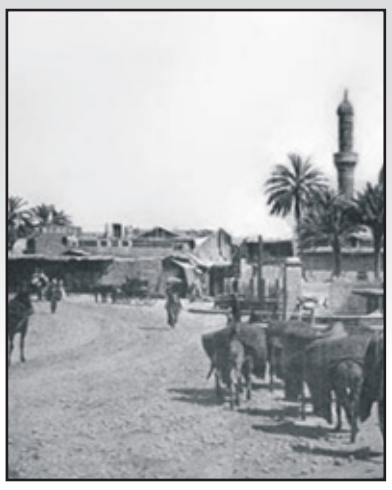

في مستهل عهد الخليفة العباسي المستظهر (٥١٢.٤٨٧) ، شرع بإنشاء سور عظيم يحيط بالجانب الشرقي من بغداد عاصمة الدولة العباسية ، ويحيط بالسور خندق يملأ بالمياه . ويحيط هذا السور بجميع المنشآت والمباني التي كانت محيطة بدار الخلافة وحريمه . وقد ظل هذا السور قائما الى النصف الثاني من القرن التاسع عشر ، اذ كانت نهايته على عهد الوالي مدحت باشا الذي استعمل آجره في تشييد بناية القشلة والسراي .

وجعل للسور اربعة ابواب كبيرة ، فسمي الاول باب السلطان او باب المعظم ، والثاني باب الظفرية ومازال قائما ويدعى الباب الوسطاني ، والثالث باب الطلسم نسفه الاتراك حين خروجهم من بغداد عام ١٩١٧ ، اما الباب الجنوبي وهو عند الاهالي باسم الباب الشرقي ، كان يسمى باب البصلية او باب كلواذي ، وسمي بالعهد العثماني الباب المظلم ، وبعد الاحتلال البريطاني جعل كنيسة للانكليز باسم كنيسة سان جورج . وفي مثل هذا اليوم من عام ١٩٣٧ شرع عمال امانة العاصمة بهدم الباب الشرقي ، وذلك بعد غروب ذلك اليوم ، وتم الهدم بعد ايام .

وهكذا حرمت بغداد من اثر اسلامي عباسي كبير ، على قلة ما بقي من هذه الاثار ، ولم يبق من اثارها العباسية سوى ثمانية معالم اثرية جديرة بالاهتمام والعناية . ومن الجدير ذكره ان سور بغداد الشرقية لم تبق منه سوى قطعة طولها عشرة امتار بين جامع الازبكية وقاعة الشعب حاليا .

رفعة عبد الرزاق محمد

كلمات متقاطعة

	١	٢	٣	٤	٥	٦	٧	٨	٩	١٠
١						■				
٢					■			■		
٣							■		■	
٤										■
٥			■		■				■	
٦		■		■		■				
٧	■							■	■	
٨										■
٩				■	■		■			
١٠						■				■

افقي

١ – مطربة إماراتية/ شديد البرودة
٢ – في الفم/ مرض صدري/ كثير.
٣– مدينة سعودية(م).
٤– شاعر صوفي.
٥– سقي/حنا.
٦– جدال(م).
٧– البساتين.
٨– ديوان للمعري.
٩– شعرا(م)/مرض.
١٠– الزهر/من اطرافي.

عمودي

١– شاعر عباسي/ متشابهة.
٢– سيفي/ مرض صدري.
٣– في الصحراء(م)/ النغم.
٤– امثال/ من الحبوب.
٥– متشابهة/ثبور(م).
٦– مستهزئ/عكس نها
٧–عكس كثر/ يحاكم.
٨– متشابهة/اغلق.
٩– خض/ ورع.
١٠– سهر/تحت الرماد.