عالم غريب وعجيب

بلدة إيطالية خالية من الهواتف النقّالة

أطلقت بلدية إيطالية مبادرة تقضي بمنع استعمال الهاتف النقّال في بعض المناطق والمحال والفنادق التي ترغب بذلك،على غرار المناطق والمحال التي يمنع التدخين فيها.

المبادرة أطلقتها بلدية أوديني شمال إيطاليا وسمّتها «سيل فري»، أي «بلا خليوي» وانضم إليها حتى الآن ١٦ موقعاً في جميع أنحاء المدينة من حانات ومطاعم وفنادق، حيث سيتم الاحتفاظ بالهاتف الذكي مغلقاً أو في وضع صامت طيلة التواجد داخل هذه الأماكن.

وقال عمدة المدينة فوريو هونسيل «اضطررت للتدخّل أكثر من مرة في اجتماعات البلدية بسبب استخدام الهاتف النقّال أثناءها، سواء للدخول على مواقع التواصل الاجتماعي أو لإرسال الرسائل القصيرة، حتى جاء الاقتراح من أحد مستشاري البلدية» بإنشاء مناطق من دون هواتف.

ووصف الخطوة بأنها أول مبادرة من نوعها في إيطاليا وأوروبا، موضحاً أن «سببها يرجع للدراسات التي تشير إلى الأضرار الناجمة عن الموجات الكهرومغناطيسية التي تشير الى تأثير الهواتف المحمولة على الدماغ». ولفت إلى ضرورة اتباع بعض القواعد التي تحمي من المخاطر المرتبطة باستخدام الهاتف إلى أقصى حد ممكن، وفي الوقت نفسه حماية الأطفال والمراهقين أيضاً منها.

■ يو. بي. اس

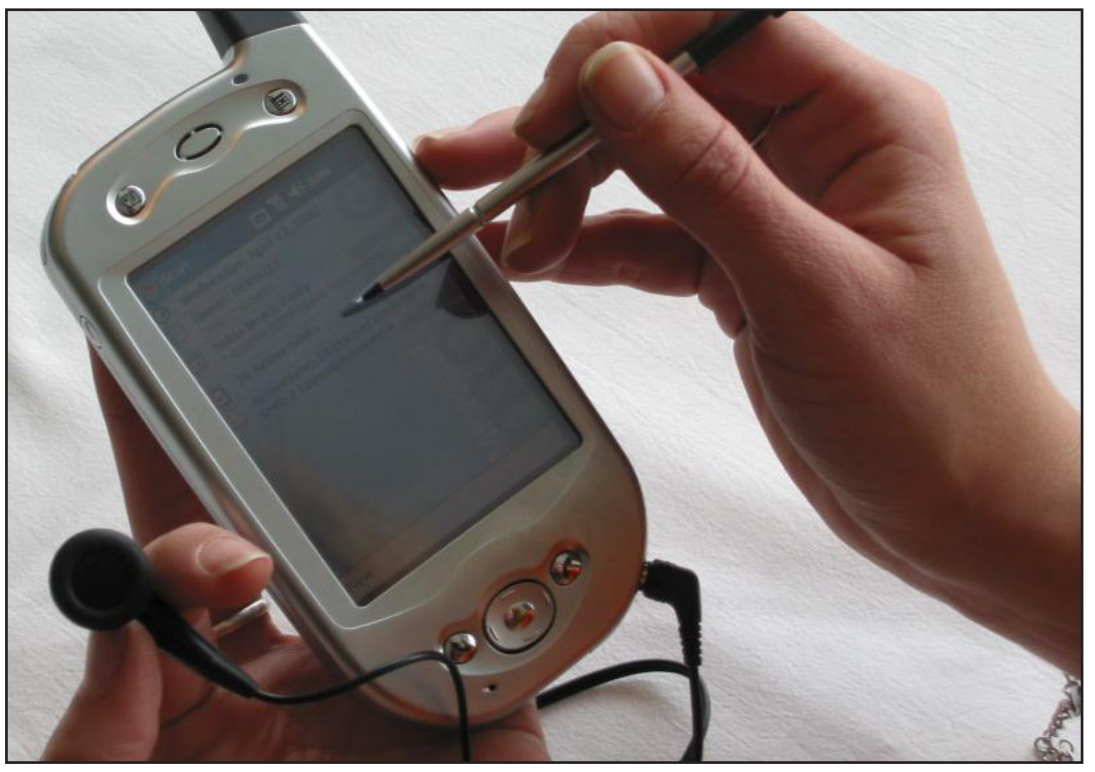

يهاجم القاضية بفأس

اقتحم رجل مسلّح بفأس مكتب القاضية التي تنظر طلب تمديد حبس مغنيات فرقة موسيقى البانك النسائية "بوسي ريوت" التي غنّت أغنية ضد رئيس الحكومة فلاديمير بوتين في إحدى كنائس موسكو، وطالبها بالإفراج عن السجينات على ذمة التحقيق . ونقلت وكالة أنباء "نوفوستي" الروسية عن السلطات الأمنية، أمس، أنه فُتح ملف جنائي ضد الرجل .وأوضح مصدر أمني أن اندريه بورودين (٣٦ سنة) المقيم في موسكو، دخل مكتب القاضية يلينا إيفانوفا، وطالبها بالإفراج عن مغنيات الفرقة، رافعاً الفأس عليها . وتمكن رجال أمن استدعتهم القاضية بالضغط على المفتاح الذي لم يره المهاجم، من إيقاف المهاجم واعتقاله.

أ. ف.ب

مصانع سيارات توزع الشوكولاته على العاملين بدلاً من المكافأة المالية

في تجربة جديدة وزعت أربعة مصانع شهيرة للسيارات في اليابان شوكولاته على العاملين بها بدلا من صرف مكافآت لهم، وذلك لتحفيزهم على العمل ودفعهم لحب المكان الذي يعملون به أكثر.

كما سأل المسؤولون في الشركة العاملين عن نوع الشوكولاته التي يفضلونها والأوقات التي يريدون الحصول بها على جرعة منها، ولكنهم لم يخيروهم بين صرف المكافأة المالية وتوزيع شوكولاته عليهم، خوفاً من تفضيل العمال للمال.

وأخذت المصانع هذا القرار بعد تأكيد استطلاعات الرأي الحديثة أن ربع العاملين باليابان خاصة النساء منهم يتخذون من الشوكولاته ملاذا سحرياً لهم عند نفورهم من أعمالهم.

ومن أصل ١٠٢ شركة تم عمل أبحاث عليها وجد العلماء أن من الموظفين بهذه الشركات يشعرون بالملل المزمن من وظائفهم، وأنهم غالباً ما يتناولون الشوكولاته والقهوة في بداية اليوم للتغلب على هذا الشعور، وقد تسوء حالتهم فيشربون الكحول فئ آخر اليوم. وقال نحو ٨٠٪ من الذين شملهم الاستطلاع أن الملل دفعهم إلى فقدان تركيزهم، وأكد أكثر من نصفهم أن ذلك دفعهم لارتكاب أخطاء مهنية، واعترف ما يقرب من نصفهم أن الملل قد يدفعهم إلى الاستقالة من العمل نهائياً حتى لو كلفهم ذلك مصدر رزقهم الوحيد.

والسبب فى الاعتماد على الشوكولاته كمصدر للسعادة، هو أنها تزيد من إفراز مادة "السيروتونين" وهي المسؤولة عن تنظيم المزاج مما يدفع الإنسان للشعور بحالة من السعادة والراحة المؤقتة.

رويترز

ساعة يد ذكية

أشار تقرير صدر مؤخراً إلى نية عملاق التكنولوجيا الرقمية، شركة أبل، إطلاق ساعة يد رقمية مزودة بتقنية تمكن مستخدمها من رؤية شاشة هاتفه الذكي، دون الحاجة إلى إخراجه من الجيب.

وجاء في التقرير الذي نشر على مجلة التايم الأمريكية، الشقيقة لـCNN، أن ساعة أبل تستخدم تقنيات جديدة، يمكن للمستخدم من خلالها رؤية اسم المتصل، والرسائل الواردة، بالإضافة إلى التنبيهات الأخرى على هاتفه المحمول.

وأشار التقرير إلى أن دخول شركة أبل إلى سوق الساعات الذكية سيوجه ضربة قوية للشركات المصنعة للساعات الذكية، وفي مقدمتها شركة سوني، التي يبلغ ثمن ساعتها الذكية ١٤٩ دولاراً.

وبين التقرير أن الساعات الذكية تستخدم تقنيات "النانو"، الداعمة لأنظمة "أندرويد" المتوافرة في غالب الهواتف الذكية، حيث من غير المعروف لغاية الآن فيما ستعمل ساعة أبل الجديدة على مختلف الهواتف الذكية، أم ستدعم فقط الهواتف المصنعة من قبل شركة أبل فقط.

ولم يكشف التقرير عن الموعد النهائي المقرر لإطلاق شركة أبل لساعاتها الذكية، أو عن السعر النهائي للمستهلكين.

CNN

سلاما ياعراق

■ هاشم العقابي

الرحمة يا رحيمي

ربما لعقدة عميقة تأصلت بنفسي من ايام الطفولة، صرت اشعر بالرعب حين اسمع باسم "الوحدة" . ففي طفولتي لم احب شخصا، بالدرجة التي احببت بها والدي او اكثر، مثلما احببت عبد الكريم قاسم. كان حبه عندي في تلك الايام كما الحلم الطفولي الجميل الذي لا يعرف معنى لمصطلحات السياسة والثورات. ويوم شاهدت صورته مقتولا، سألت: من قتل الزعيم؟ الوحدويون. ولماذا؟ لانه ضده الوحدة. لعد انعل ابو الوحدة لا بو الخلفوها. ومن يومها صرت اخاف اسمها لا بل واكرهه ايضا.

تشاؤمي وخوفي عززتهما الأيام بعدما كبرت. ففي نهاية السبعينيات اعلن النظام البعثي السابق عن مشروع وحدة مع البعث السوري. علت الهلاهل وكثرت الاجتماعات وباشرت اللجان الوحدوية مهامها. لم تمر سوى اشهر لنكتشف انه لم يكن مشروعا للوحدة بل مجزرة طالت البعثيين العراقيين اكثر من غيرهم وانتهت الى ان يصبح الجلاد رئيسا للحزب والدولة وبطلا قوميا أوحد.

وما ان تخلصنا من كارثة الحرب مع ايران، التي كان يروج ان من بين اسبابها حماية وحدة الامة العربية، جاءتنا طامة احتلال الكويت، وباسم الوحدة ايضا. وهل بالعراق كله من يحتاج ان اعدد له ما حل بالعراق والعراقيين من دمار وخراب وبؤس بسببهما؟

آخر ما كان يمر ببالي بعد سقوط النظام السابق، ان اسمع من يدعو العراق لوحدة جديدة مع العرب او غيرهم، على اساس "ان المؤمن لا يلدغ من جحر مرتين" . لكن يبدو ان ظني لم يكن في محله اذ جاءت اللدغة، لا من جحر عربي، بل من جحر ايراني هذه المرة، وعلى لسان السيد الرحيمي النائب الاول للرئيس احمد نجاد. لم تمر بحياتي رغبة ان التقي مسؤولا ايرانيا كما تمنيت ان اكون حاضرا حين غرد بذلك التصريح (اللدغة). اردت ان اقول له بالعراقي: أغا ما تكلي اشفت عدنا وتريد تتحد ويانا؟ هل طمعك بساعات الكهرباء "الفائضة" عن الحاجة؟ أم انك مشتاق للتجول بشوارعنا الخالية من الحواجز والمرشوشة بالزهور والرياحين التي تبلطها حكومتنا كل يوم وتغسلها بماء الورد على مدار الساعة؟

يفسر السيد رحيمي سبب دعوته للوحدة "التامة" مع العراق بان ""الشعبين يتعرضان لمؤامرات على المستوى الدولي بسبب معتقداتهما واهدافهما" . الرجل يريدنا ان ندخل في حرب مع العالم كله لأنه يتآمر علينا. انها دعوة الى خوض "قادسية عالمية" ستمتد ساحتها الى حيث ما لا يعلم الا الله. فقد لا تتوقف عند امريكا واوربا بل تشمل الهند والصين والكوريتين والفيتناميتين، وستعبر قارات ومحيطات لنحطم المؤامرات الكونية ببطاقاتنا التموينية التي لا تقهر.

ولو كنت عنده في تلك اللحظة لقلت له أيضا: يمعود فكنا .. تره دم الحروب اللتي فرضت علينا بسبب عقلية المؤامرة ، بعده ما نشف لليوم. وسأقول له ما قاله شاعرنا الشعبي: "فكني ما عايز حزن والله بعدني بثوب حزني" .

لم يرعبني تصريح السيد رحيمي فقط، بل زادني حزنا فوق حزني حين قرأت عنوان الخبر على "السومرية نيوز" يقول: "رحيمي يؤكد للمالكي أنه إذا اتحد العراق مع إيران فسيشكلان قوة عالمية كبرى" . تقارب اسميهما ذكرني بصديقي المرحوم الشاعر رحيم المالكي الذي قتل غدرا ومن دون ذنب. وجانت عايزة التمت.

حدث في مثل هذا اليوم

الانتداب البريطاني على العراق

في مثل هذا اليوم من عام ١٩٢٠ أعلنت مقررات مؤتمر(سان ريمو) للدول المنتصرة في الحرب العالمية الأولى .فقضت ان نكون سوريا ولبنان تحت الانتداب الفرنسي ، والعراق وفلسطين تحت الانتداب البريطاني . وفي نهاية هذا الشهر وصلت هذه المقررات الى القادة الانكليز في العراق ، وأوعز اليهم بنشرها بين الناس ، كما اصدر معها بلاغا عاما يشرح للناس فيه معنى الانتداب ويحببه لهم .وقد ورد في البلاغ ان الانتداب شبيه بنظام الوصاية الى ان تستكمل عملية بناء الدولة العراقية الجديدة وتقف قوية . وقد نشرت المقررات والبلاغ في جريدة (العرب) التي اصدرتها سلطات الاحتلال في بغداد .

ابدى الناس تذمرهم واستياءهم من نظام الانتداب ، وقالوا ساخرين : هل نحن اطفال لكي نحتاج الى وصي يرعى شؤوننا . وانتشر بين طلاب المدارس نشيد يتضمن البيتين التاليين :

الحماية والوصاية كلها معنى الاسر
وعلى العيش بذل ابدا لا نصطبر

وقد ذكرآرنولد ولسن الحاكم البريطاني العام في العراق في كتابه الشهير (تصادم الولاء) ان لفظة الانتداب لم تكن مستحسنة في نظر العرب لانها تعني السيطرة او مايشبه ذلك ، ولو استعمل تعبير(الائتمان)بدلا عنها لامكن تحاشي بعض اعتراضات العراقيين . والمهم ان من اسباب قيام الثورة العراقية الكبرى ، ثورة العشرين ، هو الدعاية القوية من الحركة الوطنية ضد نظام الانتداب .

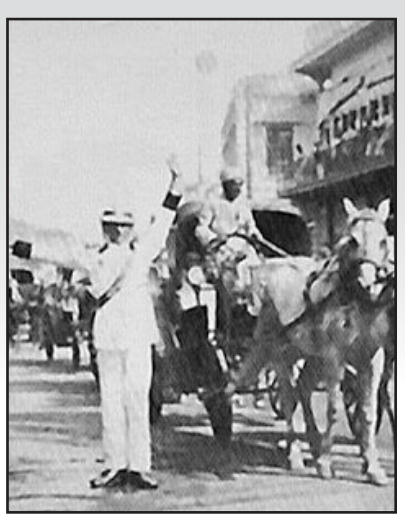

■ رفعة عبد الرزاق محمد

الرجال سيعيشون أكثر من زوجاتهم

أشارت دراسة إلى أنّ معدل عمر الرجال سيتجاوز قريباً معدل عمر النساء للمرة الأولى، وذلك بفضل تخليهم عن العادات غير الصحية.

ونقلت وسائل إعلام بريطانية عن خبراء قولهم انه عندما يصل عمر الصبيان، الذين يبلغون اليوم ١٢ سنة إلى ٣٠ عاماً، يتوقع أن يعيشوا حتى سن ٨٧ في المستقبل، على غرار الفتيات بسنّهم نفسه.

وذكرت أنّه من المعروف تقليدياً أن الرجال هم الجنس الأضعف في ما يتعلق بطول العمر، وقد بلغت الهوة في هذه المسألة بين الجنسين أقصاها في عام ١٨٤١ بسبب عوامل جينية وأسلوب حياة غير صحي.

وقال البروفيسور ليسلي مايهيو، من جامعة سيتي يونيفرسيتي في لندن: «ثمة انخفاض كبير اليوم في أعداد الرجال الذين يعملون في الصناعات الثقيلة والذين يدخّنون، كما أنّ علاجات أمراض القلب التي تصيب الرجال أكثر من النساء تطورت كثيراً عما كانت عليه من قبل».

وأضافت وسائل الإعلام البريطانية أن توقعات البروفيسور مايهيو تنطبق فقط على بريطانيا وويلز.

■ ديلي ميل

حظك هذا اليوم

الحمل ٢١ آذار - ١٩ نيسان

تسيطر اليوم الاضطرابات على حياتك العاطفية وعلى علاقتك بالشريك، خاصة في فترة بعد الظهر التي تشهد ارتفاعا ملحوظاً في حدة النقاشات بينكما. من المستحسن الحفاظ على هدوئك وصبرك وتأنّيك في التعامل مع هذه الأجواء الساخنة التي قد لا تحمد عقباها.

الثور ٢٠ نيسان - ٢٠ أيار

ثبّتي قدميك على أرض الواقع، ولا تنخدعي بالآمال المدهشة والوعود البرّاقة، "فليس كل ما يلمع ذهباً"! لا توقعي على اتفاقية شراكة مالية قبل التعمق في دراستها، ولا تأخذي على محمل الجد ما قد ينتجه عامل الصدفة الذي لا يمكنك الاعتماد على ديمومته وثباته.

الجوزاء ٢١ ايار - ٢١ حزيران

تملكين من الجرأة ما يدفعك إلى التجديد والمجازفة في ابتكار الوسائل التي تخدم تقدم أعمالك. لكن التطرف في انفعالك اليوم يحملك على اتخاذ موقف خاطئ قد يهدد نجاح مشاريعك المهنية أو قد ينعكس سلباً عليها، بحيث يؤدي لاحقاً إلى تدهور أوضاعك المالية.

السرطان ٢٢ حزيران - ٢٢ تموز

ذهنك المتقد يعمل اليوم بسرعة البرق على إنتاج أفكار لامعة ومميزة تعملين بحيوية فائقة على تنفيذها واستثمارها في مجالات تدر عليك الربح الوفير. فحسّك المهني المتيقظ والسليم يعطيك القوة والاندفاع اللازمين لإنجاح مخططاتك ومشاريعك وللتفوق في مهنتك.

الاسد ٢٣ تموز - ٢٢ آب

ينقسم يومك بين فترة صباحية اعتيادية الأعمال والمهام، وبين انشغالك ما تبقى من اليوم في حل مسألة عائلية دقيقة قد تتعلق بإرث عقاري أو مالي، أو بأمور خاصة متشابكة بين أفراد العائلة. تكون دبلوماسيتك محطّ إعجاب محيطك الذي يثمّن تدخلك الإيجابي.

العذراء ٢٣ اب - ٢٢ أيلول

تعيشين فترة مثقلة بالأعمال المطلوب منك إنجازها. لكنك بالرغم من ذلك تشعرين وكأن الأمور المهنية تسير بمعزل عنك، لأن مشاريع أخرى تشغل بالك. فقد تقدم المتزوجة مثلاً على تغيير سكنها أو مكان إقامتها، كما قد تنشغل العازبة بدراسة عرض جدّي للزواج.

الميزان ٢٣ ايلول - ٢٣ تشرين الاول

قد يأخذ اليوم إحساسك المرهف مداه وخاصة في الفترة المسائية حيث يجرح شعورك كلام أحد المقربين أو تصرفه. لا تضخمي الأمر، فقد لا يكون مقصده أذيتك بقدر ما هو حالة ناتجة عن انفعال عابر أو سوء تفاهم. تحتاج صحتك إلى مزيد من الراحة والاسترخاء .

العقرب ٢٤تشرين١ - ٢٢ تشرين٢

بالرغم أن الحظ يقف إلى جانبك لمساعدتك على تسيير أمورك المهنية، إلا أن الأوضاع لا تخلو من بعض التوتر الناتج عن حالتك الانفعالية، وعن مزاجك السيئ والعدائي تجاه المحيطين بك. انعزلي قليلاً للتمكّن من استعادة هدوئك، وإلا سيتحول الأمر إلى مأساة!

القوس ٢٣ تشرين٢ - ٢١ كانون١

ينتظر الشريك منك التفهم والدعم، وليس المزيد من الطلبات والمتطلبات. فكوني أكثر حكمة في تعاملك معه، ولا تعاندي أو تجادلي صغائر الأمور في الوقت الذي ينشغل فيه هو بمسائل أكثر أهمية. سهم الحب يصيب قلب العازبة التي تملك اليوم سحراً لا يقاوم.

الجدي ٢٢ كانون١ - ١٩كانون٢

قد يقدم هذا اليوم الممتاز على الصعيد المهني حلولاً جذرية لمشاكل مهنية مزمنة، أو قد يحوّل أوضاع العمل الروتينية إلى ساحة مشتعلة بالحركة والحماس. على الباحثة عن عمل أن تكثف جهودها للقيام بالاتصالات واللقاءات، فلديها اليوم أمل كبير في الحصول عليه.

الدلو ٢٠ كانون٢ - ١٨ شباط

تفيضين حيوية ونشاطاً. فأوضاعك العاطفية الجيدة تؤمن لك المزاج الجيد والإندفاع، كما أن أعمالك تسير بالشكل الذي تريدينه ووفق هواك. لكن هذا الشعور بالتفوق لا يجب أن يمتد أيضاً إلى تعاملك مع الشريك الذي لن يتقبل أبداً فكرة أن تكون لك الكلمة الأخيرة!

الحوت ١٩ شباط - ٢٠ آذار

يتواطأ الفلك معك، فيلطّف الأجواء من حولك، ويدعم توجهك وتقدمك السلس. حاولي الاستفادة قدر الإمكان من هذا اليوم الإيجابي الذي يسير بهدوء وطمأنينة، وتشجعي على اتخاذ خطوات جديدة وواسعة تضمن لك إمكانية تحقيق أهدافك في المستقبل القريب.

كلمات متقاطعة

	1	2	3	4	5	6	7	8	9	10
1										■
2					■				■	
3					■				■	
4		■						■		
5			■			■	■		■	
6					■					
7					■					
8			■					■		
9		■		■		■			■	
10	■									■

افقي

١ – مسرحي مصري راحل.
٢ – من أوجه القمر/مدينة سعودية(م).
٣ – أعيد (م)/ حجر كريم.
٤ – متشابهة/متشابهة.
٥ – متشابهة/ جس.
٦ – برهان (م)/ بحيرة فلسطينية(م).
٧ – أصغي(م)/ من الحشرات(م).
٨ – حرف نصب / سيف/ ثلثا(حوت).
٩– اسم اشارة(م)
١٠ – ممثلة مصرية.

عمودي

١ – ممثلة مصرية راحلة.
٢ – ضرب (مبعثرة)/ احد الجوانب.
٣ – يتناول الطعام / مرض صدري(م)/ بحر(م).
٤ – مطرب سعودي راحل.
٥ – مرض صدري(م)/ يحس(م).
٦ – يرجو / معبود(م).
٧ – مرام/ يحرسا.
٨ – ظرف زمان/ مئة عام/ متشابه.
٩ – مدينة سورية(م).
١٠ – ممثل مصري راحل.