الملكي يتوعد (البرشا) بموقعة حامية الوطيس لرد اعتباره

□ مدريد / أ ف ب

يبحث ريال مدريد حامل اللقب مجدداً عن هويته الضائعة في سلسلة مواجهاته مع غريمه التاريخي ريال مدريد عندما يحل ضيفا عليه اليوم الاربعاء بـ(الكامب نو) في إياب الدور ربع النهائي من مسابقة كأس اسبانيا الكرة القدم، بعد أن سقط امامه الاسبوع الماضي على ملعبه ١-٢.

وكان الفريق الكاتالوني قد قلب تخلفه ذهابا بهدف البرتغالي كريستيانو رونالدو الى فوز ٢-١ بهدفين من المدافعين كارليس بويول والفرنسي أريك أبيدال.

ويعيش ريال مدريد، حامل اللقب ١٨ مرة، فترة رائعة في الدوري، من خلال تصدره الدوري المحلي بفارق ٥ نقاط عن برشلونة بطل الدوري واوروبا والعالم وحامل الرقم القياسي بعدد القاب المسابقة (٢٥ آخرها عام ٢٠٠٩)، لكن مواجهات الفريقين في السنوات الاخيرة يسيطر عليها الفريق الكاتالوني بشكل صريح.

واحتفل مدرب برشلونة جوسيب غوارديولا بميلاده الحادي والاربعين بأفضل طريقة ممكنة، إذ نجح بالمحافظة على سجله المميز في «سانتياغو برنابيو» حيث لم يذق طعم الهزيمة منذ استلامه الاشراف على النادي الكاتالوني عام ٢٠٠٨، وقد نجح في تحقيق مبتغاه.

وخاض غوارديولا حتى الان سبع مباريات في «سانتياغو برنابيو» كمدرب لبرشلونة وخرج فائزاً في خمس مناسبات وتعادل في أخريين.

وكانت الزيارتان الاوليان لغوارديولا الى «سانتياغو برنابيو» ناجحتين تماما، اذ خرج فريقه فائزا في مرحلة مصيرية من الدوري، الاولى في مواجهة خواندي راموس وبفوز تاريخي ٦-٢ والثانية في مواجهة التشيلي مانويل بيليغريني بنتيجة ٢- صفر.

اما بالنسبة للمواجهات الاربع الاخرى في «سانتياغو برنابيو» فكانت بمواجهة المدرب الحالي للنادي الملكي البرتغالي خوزيه مورينيو الموسم الماضي، فانتهت الاولى بالتعادل ١-١ بهدف للارجنتيني ليونيل ميسي مقابل هدف للبرتغالي كريستيانو رونالدو والهدفان من ركلتي جزاء، ما سمح لبرشلونة بالاقتراب اكثر من الاحتفاظ باللقب، والثانية بعد ايام معدودة في ذهاب الدور نصف النهائي من مسابقة دوري ابطال اوروبا حين فاز النادي الكاتالوني بهدفين نظيفين للارجنتيني ليونيل ميسي.

اما الزيارة الثالثة لغوارديولا الى معقل ريال مدريد فكانت في آب الماضي عندما تعادل الفريقان ٢-٢ في ذهاب مسابقة الكأس السوبر، قبل ان يفوز برشلونة إيابا ٣-٢ بفضل ميسي الذي سجل ثنائية بينها هدف الفوز القاتل في الدقيقة ٨٨.

وبالنسبة للمواجهة الرابعة، فكانت في العاشر من الشهر الماضي في الدوري المحلي حين نجح النادي الملكي في تحويل تخلفه ايضا بهدف سجله الفرنسي كريم بنزيمة بعد اقل من نصف دقيقة على البداية الى فوز ٣-١ بفضل التشيلي اليكسيس سانشيز وتشافي هرنانديز وسيسك فابريغاس.

واعترف غوارديولا انه متفاجىء لأن فريقه لم يذق طعم الهزيمة في زياراته السبع الاخيرة الى «سانتياغو برنابيو»، مضيفا «لكن ما زالت هناك ٩٠ دقيقة، نحن نواجه ريال مدريد، وانا لا آخذ اي شيء باستهتار، يملكون القدرات على تحقيق الفوز، يجب ان نكون مستعدين، انا أشدد على ان باستطاعة ريال القيام بتحقيق المطلوب منه، ما زالت بانتظارنا مباراة الإياب».

اما مورينيو، فتعرض لانتقادات لاذعة لزجه بالتركي حميد التينتوب في مركز الظهير الأيمن، في حين استبعد صانع الالعاب الالماني مسعود اوزيل وفضّل المشاركة بثنائي خط المقدمة الارجنتيني غونزالو هيغواين الى جانب الفرنسي كريم بنزيمة.

وصفّرت جماهير ريال مدريد للمدرب مورينيو خلال الفوز على اتلتيك بلباو ٤-١ في الدوري، لكنه اعتبر ان « لا مشكلة لديه» مع ذلك، واشار انه حتى الفرنسي زين الدين زيدان نجم الفريق السابق «واجه الصفير سابقا».

وقال مورينيو في مؤتمر صحافي «صحيح ان هذا الامر يحدث للمرة الأولى معي في برنابيو، لكن لا مشكلة لديّ مع ذلك ابدا. زيدان واجه الصفير هنا، رونالدو (المهاجم البرازيلي السابق)، وكريستيانو رونالدو، صاحب الحذاء الذهبي، مَن أنا كي لا أتعرض للصفير هنا»؟

وجاء الصفير بعدما نشرت صحيفة «ماركا» المحلية بعض المحادثات الساخنة التي دارت بين مورينيو وأبرز لاعبي فريقه بعد الخسارة الموجعة أمام برشلونة.

وتحت عنوان كبير «الحديث وجهاً لوجه »، نشرت الصحيفة حديثا بين مورينيو ومدافع الفريق سيرخيو راموس والقائد إيكر كاسياس، إذ اعتبر «المميز» انهما تهجّما عليه بعد المباراة مع برشلونة.

ونقلت الصحيفة عن مورينو قوله للاعبين «لقد قتلتماني في المنطقة المختلطة»!

وتابع مورينيو « بالطبع، بما انكم انتم الاسبان ابطال العالم، وتتمتعون بحماية اصدقائكم الصحافيين».

وانتقد مورينيو راموس لعدم مراقبة بويول الذي سجل هدف التعادل برأسية من داخل المنطقة، فقال قلب الدفاع «لقد قررنا تغيير المراقبة مع بيبي»، فردّ مورينيو «إذاً انت المدرب الآن؟»، فردّ راموس مجددا «كلا، لكن بحسب وضع المباراة، يجب تغيير المراقبة احيانا، لكن بما انك لم تكن لاعبا (على أعلى مستوى)، لا يمكنك فهم هذه الأوضاع التي تستجد احيانا».

وعن صحة هذا الحديث الساخن قال مورينيو« لا اقرأ (ماركا) على الأقل في يوم المباراة، لأني أمنع تواجد الصحف بين اللاعبين ».

ويلتقي اليوم الاربعاء ريال مايوركا مع اتلتيك بلباو بعدما سقط امامه ذهابا صفر-٢، وغداً الخميس ليفانتي مع ضيفه فالنسيا بعد خسارته الكبيرة ذهابا ١-٤.

مواجهة متجددة بين الغريمين اليوم

توقيف مشجع إنكليزي ردّد أهازيج عنصرية في القطار

□ مدريد / وكالات

تم القبض على أحد مشجعي فريق تشيلسي الإنكليزي لأنه ردّد أهازيج عنصرية في القطار بعد انتهاء مباراة تشيلسي أمام نورويتش في الدوري الممتاز، حسبما أعلنت شرطة النقل البريطانية.

وقال متحدث باسم شرطة النقل: إنه تم توقيف المشجع ويجري البحث عن بقية المجموعة التي يعتقد أنها كانت مشاركة أيضا في ترديد تلك الأغنيات العنصرية.

وتم فتح تحقيق في الواقعة عقب ورود شكاوى من ركاب عربة القطار التي كان يستقلها عدد من مشجعي (البلوز) الذين كانوا يرددون شعارات عنصرية بعد تعادل تشيلسي مع نورويتش من دون أهداف على ملعب (كارو رود).

وذكر تشيلسي في بيان له "إن النادي يشعر بالقلق عقب معرفة أن مجموعة صغيرة من المشجعين كانوا عائدين من نورويتش، قد تم توجيه تهمة ترديد أهازيج وهتافات عنصرية"، معربا عن تعاونه مع السلطات "في التعرف على المسؤولين عن تلك الواقعة".

الجدير بالذكر أن تلك الواقعة تأتي في خضم جدل تشهده بريطانيا بسبب تكرار هذا النوع من الحوادث العنصرية سواء بين المشجعين أو الرياضيين أنفسهم.

مانشستر سيتي يواجه ليفربول في كأس الرابطة

□ لندن / أ ف ب

يبحث مانشستر سيتي عن الاستفادة من الفترة المتواضعة التي يمر فيها ليفربول، عندما يحل عليه ضيفا على ملعب «أنفيلد رود» في إياب الدور نصف النهائي من مسابقة كأس رابطة الاندية الانكليزية المحترفة في كرة القدم اليوم الاربعاء.

وكانت مباراة الذهاب انتهت بفوز لافت لليفربول على ارض سيتي بهدف وحيد سجله القائد العائد من الاصابة ستيفن جيرارد من ركلة جزاء، ليثأر لخسارته السابقة في الدوري امام سيتي ٣- صفر، ويحقق فوزه الرقم ٨١ على خصمه مقابل ٤٢ خسارة و٤١ تعادلا.

والتقى الفريقان سابقا ٤ مرات في كأس الرابطة، ففاز سيتي ٣-٢ في الدور الثالث عام ١٩٧٠ عندما احرز اللقب، وخسر ٢-١ في مباراتي نصف النهائي عام ١٩٨١ عندما فاز ليفربول الذي احرز اللقب ١- صفر على ملعب سيتي «ماين رود». وفي موسم ١٩٩٥-١٩٩٦ سحق ليفربول سيتي ٤-صفر في الدور الثالث، قبل ان يفوز ١- صفر منذ اسبوعين.

لكن فريق المدرب كيني دالغليش يمر في مرحلة عصيبة محليا، اذ عجز عن الفوز في آخر ٣ مباريات في الدوري، واصبحت آماله المنطقية باحراز اللقب في غاية الصعوبة نظرا لابتعاده بفارق ١٩ نقطة عن مانشستر سيتي بالذات الذي حقق فوزا مثيرا وصعبا على توتنهام هوتسبر ٣-٢.

وغاب عن تشكيلة المدرب الايطالي روبرتو مانشيني في مباراة الذهاب قلب دفاعه البلجيكي فنسان كومباني لإيقافه وصانع الالعاب الاسباني دافيد سيلفا لإصابته في كاحله، والعاجيين يحيى وكولو توريه لانضمامهما الى منتخب بلادهما الذي يشارك في كأس امم افريقيا.

اما ليفربول، فغاب عنه مهاجمه الاوروغوياني لويس سواريز تنفيذاً لعقوبة إيقافه لثماني مباريات.

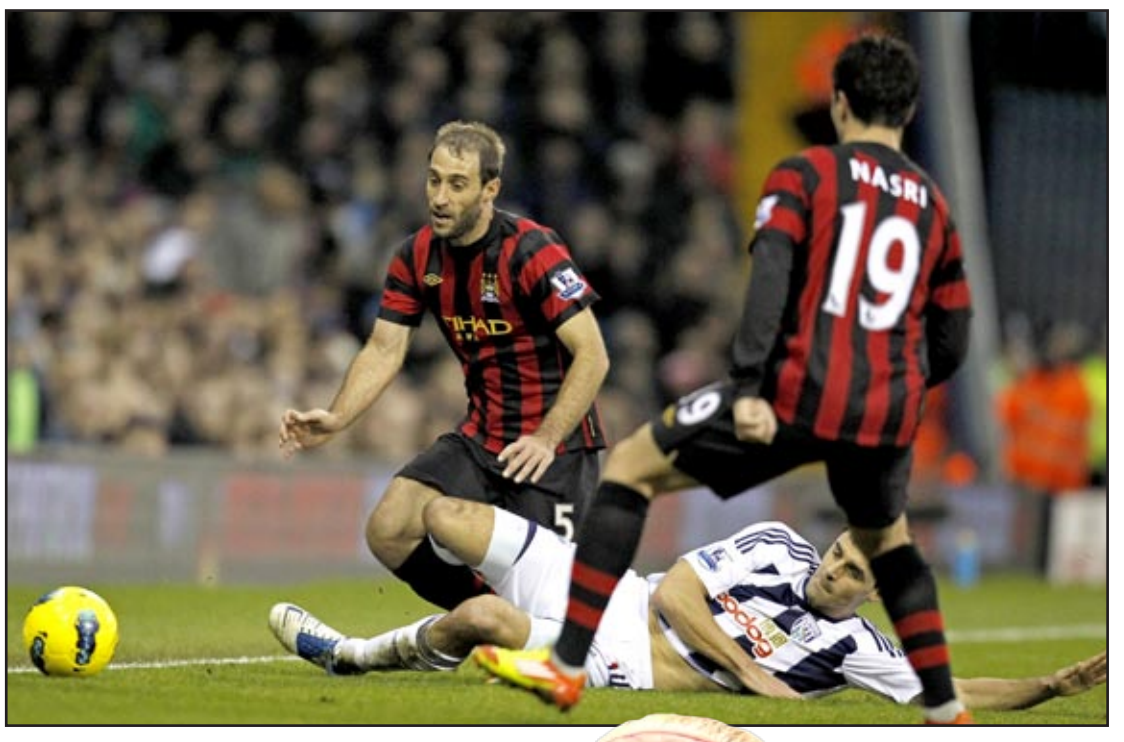

مواجهات الرابطة الانكليزية تدخل مراحل صراع الحسم

دالاس يواصل تألقه في دوري المحترفين

□ واشنطن / ا ف ب

لم يتأثر دالاس مافريكس حامل اللقب كثيراً بغياب نجميه الالماني ديرك نوفيتسكي وفينس كارتر وواصل تألقه على ارضه وبين جماهيره بفوزه على ضيفه فينيكس صنز ٩٣-٨٧، فيما اضاف كل من شيكاغو بولز واوكلاهوما سيتي ثاندر انتصارا جديدا الى رصيده ضمن منافسات الدوري الاميركي للمحترفين في كرة السلة.

على ملعب "اميركان ايرلاينز سنتر" وامام ١٩٩٤٤ متفرجا، افتقد دالاس نجمه نوفيتسكي للمباراة الثانية على التوالي بسبب اصابته في كاحله الايمن التي ستبعده على الارجح عن المباراتين المقبلتين ايضا، كما غاب كارتر للمباراة الرابعة على التوالي بسبب اصابة في قدمه اليسرى، إلا ان ذلك لم يمنع فريق المدرب ريك كارلايل من تحقيق فوزه السابع على التوالي بين جماهيره والحادي عشر من اصل ١٨ مباراة خاضها منذ بداية الموسم.

ويُدين حامل اللقب بفوزه الى شون ماريون الذي تألق بتسجيله ٢٩ نقطة، بينها ١٢ من اربع ثلاثيات من اصل ٦ محاولات، علما بأنه دخل الى هذه المباراة وهو لم يسجل سوى ٥ ثلاثيات فقط في جميع المباريات التي خاضها هذا الموسم قبل مباراة الأمس.

كما ساهم الفرنسي يان ماهينمي بالهزيمة التاسعة على التوالي لفينيكس في معقل دالاس، وذلك بتسجيله ١٧ نقطة مع ٩ متابعات في مباراة تسيدها مافريكس منذ البداية حيث أنهى الشوط الاول متقدما ٤٩-٤٦ ثم وسّع الفارق الى ١٥ نقطة ٧٠-٥٥ قبل ٤١ر٤ دقائق على نهاية الربع الثالث الذي تألق فيه ماريون بتسجيله ١٤ نقطة.

فوزنياكي تفقد الصدارة في بطولة أستراليا

□ ملبورن / أ ف ب

شكل ربع نهائي بطولة استراليا المفتوحة لكرة المضرب، اولى بطولات (الغراند سلام) لهذا الموسم، كابوسا على الدنماركية كارولين فوزنياكي بفقدانها صدارة التصنيف العالمي للاعبات المحترفات إثر خسارتها امام البلجيكية كيم كلايسترز حاملة اللقب والحادية عشرة ٣-٦ و٦-٧ (٤-٧) في ملبورن.

وتتنافس ثلاث لاعبات هن: التشيكية بترا كفيتوفا الثانية واليلاروسية فيكتوريا ازارنكا الثالثة والروسية ماريا شارابوفا الرابعة على خلافة فوزنياكي في صدارة التصنيف الجديد الذي سيصدر الاثنين المقبل.

تتصدر فوزنياكي (٢١ عاما) التصنيف منذ ١١ تشرين الاول ٢٠١٠ باستثناء اسبوع واحد ذهب لمصلحة كلايسترز بالذات، ولم تحرز الدنماركية في مسيرتها اي لقب في البطولات الاربع الكبرى حتى الان ما عرضها لانتقادات واسعة عن احقيتها بالصدارة من دون لقب كبير واحد على الاقل، اذ تبقى افضل نتيجة لها وصولها الى نهائي بطولة فلاشينغ ميدوز الاميركية عام ٢٠٠٩.

وسبق ان تصدرت الروسية دينارا سافينا التصنيف لفترة ايضا من دون إحراز اي لقب في (الغراند سلام).

لم تخسر البلجيكية في ربع نهائي بطولة ملبورن في سبع مشاركات حتى الان، فتوّجت بطلة العام الماضي، وخسرت النهائي في ٢٠٠٤، وفي نصف النهائي في ٢٠٠٢ و٢٠٠٣ و٢٠٠٦ و٢٠٠٧.

فوزنياكي تفقد صدارة التصنيف العالمي

بلاتر يؤكد مونديال قطر ٢٠٢٢ في الصيف

□ زيوريخ / أ ف ب

أعاد رئيس الاتحاد الدولي لكرة القدم السويسري جوزيف بلاتر التأكيد بأن مونديال قطر ٢٠٢٢ سيقام في الصيف، وذلك في حديث مع مجلة (كيكر) الالمانية.

وكرر بلاتر مواقفه السابقة خلافاً لرأي الفرنسي ميشال بلاتيني رئيس الاتحاد الاوروبي وأحد أبرز المرشحين لخلافته، الذي يعتبر ان إقامة المسابقة في الصيف أمر مستحيل نظرا لدرجة الحرارة المرتفعة.

لكن بلاتر لم يقفل الباب امام اي تغيير محتمل: كي يتغير شيء ما، ينبغي ان تقدم قطر طلبا للاتحاد الدولي ، وحتى الان لم يتم تقديم اي طلب من هذا النوع ، لكن بحال حصول هذا الشيء، ستتخذ اللجنة التنفيذية او الجمعية العمومية القرار المناسب.

على صعيد آخر، قلل بلاتر من التهديدات التي أطلقها المسؤول السابق التريندادي جاك وارنر بإطلاق سيل (تسونامي) من الاتهامات ضد (فيفا)، وكرر تأكيده انه لم يتلقَ أية رشا من شركة أعلنت إفلاسها أخيرا.

وأكد بلاتر أن وارنر لم يقل الحقيقة عندما ذكر أنه منح حقوق البث التلفزيوني لكأس العالم بمقابل رمزي، لمساعدته على الفوز بولاية جديدة في رئاسة (فيفا).