المدى

رئيس مجلس الادارة رئيس التحرير
فخري كريم

جريدة سياسية يومية
8 صفحات (النسخة الالكترونية)

إقـــــرأ في المدى

2 القضاء يحجز أموال الهاشمي..
3 بغداد تقاضي الدول المتنعة عن تسليم الآثار المسروقة
5 عاشق البنزين: هذا غذائي المفضّل
8 قمة ملتهبة بين الزوراء والشرطة اليوم

اعتقال عصابة تتاجر بمنشّطات جنسيّة مسرطنة

بغداد / المدى

اعلنت وزارة الداخلية العراقية أمس اعتقال عصابة مكونة من ثلاثة اشخاص تتاجر بمنشطات جنسية تحتوي على مواد تسبب السرطان مجهولة المنشأ في بغداد.

واوضح العميد حسين الشمري مدير مكافحة الجريمة الاقتصادية لفرانس برس "تسلمنا معلومات من وزارة الصحة ان هناك عصابات تدخل ادوية ابرزها ادوية منشطات جنسية تحوي مواد مسرطنة".

واضاف ان "الادوية هذه مجهولة المنشأ وتدخل الى البلاد بصورة غير شرعية عن طريق مهربين من اقليم كردستان العراق وتباع" في الاسواق.

واكد العميد الشمري ان "فريقا من مكافحة الجريمة الاقتصادية شكل من اجل متابعة هذه العصابة، وتم القبض على ثلاثة اشخاص ومصادرة كميات كبيرة من المنشطات، وتبين بعد فحصها انها تحمل مواد مسرطنة".

واشار الى ان "هذه العصابة اعترفت بوجود عدد اخر من الاشخاص وجهات تتعامل معهم، وما يزال التحقيق جاريا مع افرادها".

العدد (2350) السنة التاسعة - الأحد (1) كانون الثاني 2012
http://www.almadapaper.net - Email: almada@almadapaper.com

المالكي في يوم الانسحاب: لا مكان لمن يضع قدما مع الإرهاب

العراقيّة ترى نفسها مستهدفة من حديث رئيس الوزراء.. وتصف ٢٠١٢ بعام التدخّلات

بغداد / إياس حسام

الساموك

شن رئيس الوزراء نوري المالكي هجوما لاذعا على خصومه السياسيين المتهمين بقضايا ارهابية وجنائية، متوعدا بإبعادهم من العملية السياسية.

المالكي الذي كان يتحدث في احتفالية اقامتها الحكومة امس بمناسبة رحيل القوات الاميركية ذكر انه لا مكان بعد اليوم لمن يضع قدما في الارهاب وقدما اخرى في العملية السياسية.

وتابع: "ان العراق خط احمر امام الجميع وان اي عمل او تعاون ارهابي مسلح بعد انسحاب الامريكان سيكون خيانة عظمى وسنتعامل مع المحرضين والمنفذين بحزم وبقوة وباقسى العقوبات".

يذكر ان مذكرة القاء قبض صدرت وفق المادة ٤ من قانون الارهاب، بحق نائب رئيس الجمهورية طارق الهاشمي على خلفية اعترافات عرضتها وزارة الداخلية لافراد قالوا انهم من حمايات الهاشمي وقاموا بعدد من الاعمال المسلحة تحت اشرافه المباشر، كما ذكرت مصادر حكومية قرب الانتهاء من ملف وزير المالية رافع العيساوي من اجل رفعه الى القضاء لوجود اتهامات بدعمه للجماعات المسلحة لا سيما ما يعرف بـ (حماس العراق).

واشار المالكي "الى انه سيتم ملاحقة حتى من يكون خارج العراق من خلال تفعيل مذكرات القاء القبض بحقهم عبر الانتربول".

ودعا رئيس الوزراء القيادات السياسية إلى التوحد استجابة لرغبة الشعب العراقي، في حين أكد أن مشروع المصالحة الوطنية ساهم في دعم العملية السياسية وتثبيت الأمن والاستقرار، وأشار إلى أن الحكومة ماضية في استكمال نجاحات هذا المشروع حتى يحقق كامل أهدافه الوطنية.

وقال نوري المالكي إن "على القيادات السياسية أن تتوحد استجابة لرغبة الشعب العراقي الذي جاء بها"، معتبرا أن "مشروع المصالحة الوطنية ساهم في دعم العملية السياسية وتثبيت الأمن والاستقرار".

وأضاف المالكي أن "هذا المشروع الذي اعتبرناه قارب النجاة لكل العراقيين هو خيار استراتيجي مستمر ساعد في درجة كبيرة بتعزيز اللحمة الوطنية"، مضيفا "إننا ماضون في استكمال نجاحات هذا المشروع حتى يحقق كامل أهدافه الوطنية بعدما ما نجح في توحيد جماهير الشعب".

من جانبها رأت ائتلاف العراقية ان المستهدف الاول من حديث المالكي عن الارهاب، قيادات الائتلاف فضلا عن بعض رموز التيار الصدري.

وقالت النائبة وحدة الجميلي في تصريح لـ(المدى) امس "ان الغرض من حديث رئيس الوزراء وان كان عاما في تحذيراته من الارهاب، استهداف ائتلاف العراقية ورموزها فضلا عن بعض قيادات التيار الصدري لان الاخير يمتلك جيش المهدي وهو كان على خلاف معهم خلال السنوات الماضية".

وتابعت الجميلي "على المالكي عدم توجيه التهم جزافا بل عليه تطهير ائتلافه من ايادي الارهاب التي طالت الشعب العراقي".

وعلى ما تتوقع النائبة عن العراقية "فإن العام الحالي سيشهد تدخلا كبيرا من دول الجوار لاسيما تركيا وايران فضلا عن بعض الدول العربية في الشأن العراقي بالتزامن مع غياب الاميركان عن الساحة".

الأمن والدفاع تتّهم بعض الوزارات بعمليّات العنف

بغداد / المدى

دعت لجنة الامن والدفاع النيابية أمس رئيس الوزراء نوري المالكي بصفته القائد العام للقوات المسلحة الى انزال عقوبات قاسية بحق الضباط والمسؤولين الذين تسجل خروق امنية "كبيرة" في قواطع مسؤولياتهم، مؤكدة في الوقت ذاته أن التفجيرات في العراق ذات دفع خارجي بدعم من بعض الوزارات.

وكان المالكي قد كشف السبت الماضي عن اشتراك أربعة ضباط من الجيش العراقي الحالي في التفجيرات التي طالت العاصمة بغداد الخميس الماضي، مؤكدا أن العراق مستهدف بأجندات خارجية.

وقتل في ٢٢ من الشهر الماضي ٧٠ شخصا بينما جرح اكثر من ٢٠٠ اخرين بـ١٣ تفجيرا شهدتها العاصمة بغداد.

وقال عضو اللجنة مظهر خضر لوكالة كردستان للأنباء إن "على رئيس الوزراء نوري المالكي وهو قائد عام للقوات المسلحة معاقبة الضباط والمسؤولين الذين تحصل خروق كبيرة في قواطع مسؤولياتهم"، مشيرا الى أن "غياب المحاسبة مهد تكرار الخروق الامنية".

وأوضح خضر أنه "على خلفية كل خروق أمنية تشكل الحكومة لجنة تحقيقية ولكن تلك اللجان جميعها لم تعلن لغاية الان عن نتائجها على الرغم من ان بعضها مضى على تشكيلها اكثر من عام".

وتابع أن "غالبية التفجيرات التي تحصل في العراق تحمل اجندات خارجية بدعم من داخل بعض الوزارات".

وانسحب ما تبقى من القوات الأميركية في ١٨ من الشهر الجاري، وسط خشية من بعض العراقيين من عودة العنف الطائفي.

وتحمّل الحكومة العراقية حزب البعث المنحل وتنظيم القاعدة بدفع من دول خارجية لم تسمها مسؤولية التفجيرات التي ضربت عدة محافظات.

معصوم يعلن قرب انعقاد المؤتمر الوطني المرتقب

بغداد / المدى

افاد رئيس كتلة التحالف الكردستاني في مجلس النواب العراقي، ان الكرد سيشاركون في المؤتمر الوطني المقرر عقده قريباً لمعالجة الازمة السياسية في العراق.

وتشهد العلاقات بين ائتلافي رئيس الوزراء الأسبق اياد علاوي ورئيس الوزراء الحالي نوري المالكي توتراً يتفاقم بمرور الوقت في ظل بقاء نقاط الخلاف بينهما عالقة دون حل، كما وتدور خلافات بين الجانبين على خلفية العديد من المواضيع منها اختيار المرشحين للمناصب الأمنية في الحكومة، كذلك حول تشكيل مجلس السياسات الإستراتيجية، الذي اتفقت الكتل على تأسيسه في لقاء اربيل، ولم تتم المصادقة على قانونه حتى الآن، فضلاً عن تصريحات يطلقها رئيس الحكومة وأعضاء في كتلته تشكك بأهمية المجلس ودوره وعدم دستوريته.

وقال فؤاد معصوم لوكالة كردستان للانباء ان "الكرد سيشاركون في المؤتمر الوطني لمعالجة الازمة السياسية في العراق في حال انعقاده"، مبيناً ان "اللجنة التحضيرية للمؤتمر ستشكل بمشاركة ممثلي جميع الاطراف السياسية، لبدء الاعداد للمؤتمر المرتقب".

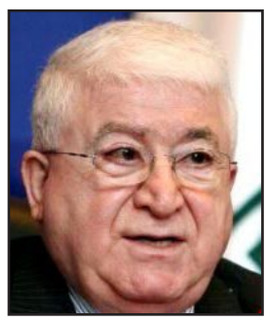

وكانت القائمة العراقية التي يرأسها رئيس الوزراء العراقي السابق اياد علاوي الفائزة بالانتخابات النيابية قد علقت مشاركتها في جلسات مجلس النواب العراقي في ١٧ كانون الاول/ديسمبر الماضي احتجاجا على ممارسات الحكومة التي وصفتها "بالتفرد" في ادارة الدولة العراقية.

من جهته، قال نائب رئيس التحالف الكردستاني في مجلس النواب محسن السعدون "سيتم خلال اليومين المقبلين تحديد مكان وموعد انعقاد المؤتمر الوطني لمعالجة الازمة السياسية في العراق".

٢٢ مراقبا من العراق إلى بعثة سوريا

بغداد / المدى

قالت غرفة العمليات الخاصة ببعثة مراقبي الجامعة العربية إلى سوريا، أمس أن ٢٢ مراقبا من العراق و٢٥ من دول مجلس التعاون الخليجي سيلحقون بالبعثة في دمشق خلال الأسبوع الحالي.

وقال رئيس غرفة العمليات السفير عدنان عيسى الخضير في تصريحات صحفية له أن "٢٢ مراقبا من العراق و٢٥ من دول مجلس التعاون الخليجي سينضمون إلى البعثة العربية كدفعة أولى وسيلحقون بها الأسبوع الحالي".

وأوضح الخضير ان "غرفة العمليات على اتصال دائم مع بعثة المراقبين العرب ورئيسها احمد الدابي المتواجد في الأراضي السورية"، مشيرا الى أن "التقارير التي يتم إعدادها تتلقاها الأمانة العامة للجامعة العربية لبحثها بشكل فوري، وان عمل الفريق وزيارته للمناطق يسير وفق الخطة المرسومة له".

وكان الامين العام لجامعة الدول العربية نبيل العربي استعرض، الاربعاء الماضي، مع وفد عراقي برئاسة اللواء صادق جعفر طوفان الوائلي وآخر من مجلس التعاون الخليجي عمل بعثة المراقبين الموفدة من الجامعة العربية الى سوريا، اذ تم خلال اللقاء بحث كيفية انضمام مراقبين من مجلس التعاون والعراق الى البعثة العربية في دمشق.

و شدد الخضير على أن "فريق المراقبين في سوريا مجهز بجميع الوسائل الضرورية لأداء عمله، وبإمكانهم التحرك وزيارة مختلف المناطق وفق البروتوكول الذي تم التوقيع عليه بين دمشق والجامعة العربية"، وأشار إلى ان "السلطات السورية هي المعنية بحماية وفد مراقبي الجامعة العربية".

وأضاف الخضير ان "غرفة العمليات تنقل المعلومات التي تتلقاها بشأن عمليات الاعتقال إلى عمليات فريق البعثة في دمشق أولا بأول، لتقوم فرق المراقبة بالتحرك بشأنها ميدانيا"، لافتا الى ان "دخول وسائل الإعلام إلى سوريا مسموح به إلا انه يتطلب التنسيق مع السلطات المختصة للحصول على التصاريح اللازمة.

لجنة الاقتصاد ترجّح ضعفا شرائيّا

بغداد / المدى

كشفت لجنة الاقتصاد والاستثمار النيابية عن ضعف القدرة الشرائية في البلاد لعام ٢٠١٢، مرجعة الاسباب الى عدم زيادة رواتب الموظفين والمتقاعدين وزيادة الموازنة التشغيلية على الاستثمارية في موازنة عام ٢٠١٢.

وكانت وزارة المالية قد اعلنت بداية الشهر الماضي عن ان موازنة ٢٠١٢ لن تشهد أي زيادة على رواتب الموظفين أو المتقاعدين لاعتراض صندوق النقد الدولي على هذا الامر.

وقال عضو لجنة الاقتصاد والاستثمار عامر الفائز إن "زيادة الموازنة التشغيلية تسببت بمنع زيادة رواتب الموظفين والمتقاعدين، وايضاً انخفاض الموازنة الاستثمارية سيوقف اتاحة فرص العمل للعاطلين، ممّا ستؤدي الى ضعف القدرة الشرائية لعام ٢٠١٢.

التفاصيل ص٧

مجلس الوزراء يدافع عن المستشارين

بغداد / المدى

اعلن مستشار رئيس الوزراء علي الموسوي، عن وضع مجلس الوزراء بعض الملاحظات على قانون هيئة المستشارين في مجلس الوزراء.

وقال الموسوي، في تصريح لوكالة ان "هيئة المستشارين في مجلس الوزراء هي مؤسسة تتكون من مستشارين وتخدم كافة مفاصل الدولة وليس جهة معينة، حيث تقدم الهيئة المشورة للدولة".

واضاف الموسوي، ان "قانون الهيئة تم تقديمه الى مجلس الوزراء الذي من جانبه وضع بعض الملاحظات عليه وقرر اعادة النظر فيه وطرحه مرة اخرى".

واعلنت الحكومة العراقية الاربعاء الماضي، عن تنظيم عمل هيئة المستشارين من خلال تقديم قانون خاص بها إلى مجلس النواب لتوفير الغطاء القانوني لها، على ان لا يتقاطع عملها مع الاداء الوزاري وانما يكون داعما لمشاريعها الخدمية.

وثـائـق تـكـشـف جـهـل الأمـيـركـان هـجـوم إسـرائـيـل عـلـى مـفـاعـل تمّـوز

المملكة المتحدة زودت صدام بـ ٧٨ نوعا من السلاح في الحرب العراقية الايرانية

بغداد / المدى

نشرت صحيفة بريطانية، وثائق سرية تكشف "جهل الاميركيين" بالهجوم الذي قام به الإسرائيليون على المفاعل النووي العراقي عام ١٩٨١، مشيرة الى ان ذلك المفاعل كان سيتيح للعراق إنتاج قنابل ذرية.

يذكر ان سلاح الجو الإسرائيلي أغار في ٧ حزيران عام ١٩٨١ على المفاعل النووي العراقي أوزيراك (تموز)، ما أدى إلى تدمير المفاعل ومقتل تقني فرنسي كان بداخله.

وقالت صحيفة ديلي تيلغراف نقلاً عن ملفات سرية بريطانية أذنت بنشرها دائرة المحفوظات الوطنية في لندن إن "الهجوم الإسرائيلي على المفاعل النووي العراقي في حزيران عام ١٩٨١ فاجأ الأمريكيين الذين لم يكونوا على علم به"، مشيرة الى ان "الولايات المتحدة لم تتلق أي تحذير بشأن مهاجمة مفاعل أوزيراك (تموز)، الذي أمر بشنه رئيس الوزراء الاسرائيلي الأسبق مناحيم بيغن، وسط مخاوف من أن رئيس النظام السابق صدام حسين كان يحاول بناء سلاح نووي لينتج قنابل ذرية".

وأظهرت الملفات أن "السفير البريطاني وقتها في واشنطن نيكولاس هندرسون كان مع وزير الدفاع الأميركي في ذلك الوقت كاسبار واينبرغر، عند وقوع الهجوم على المفاعل النووي العراقي"، مضيفة ان "السفير هندرسون أبرق إلى لندن قائلاً إنه يعتقد أن بيغين أخذ إجازة وإنه شعر بالانزعاج من رد الفعل الإسرائيلي وعواقبه المحتملة".

وأضافت الصحيفة أن "السفير البريطاني وقتها في بغداد ستيفن إيغرتون كشف أن العراقيين فوجئوا أيضاً حين شاهدوا مقاتلات (إف ١٥) الإسرائيلية في سماء بلادهم".

يشار الى ان رئيس الوزراء الاسرائيلي في تلك الفترة مناحيم بيغن اعرب عن مخاوفه من أن المفاعل النووي العراقي كان على وشك أن يصبح "عملانياً" ما كان سيتيح للعراق إنتاج قنابل ذرية.

كما كشفت تقارير صحفية بريطانية، امس، عن ملفات سرية تشير الى ان حكومة مارغريت تاتشر زودت سراً النظام العراقي السابق بمعدات عسكرية في حربه مع ايران بداية الثمانينات.

وقالت صحيفة الفاينشنال تايمز ان "ملفات سرية بريطانية أذنت بنشرها دائرة المحفوظات الوطنية في لندن، كشفت عن محاولة حكومة مارغريت تاتشر بيع مقاتلات من طراز (هوك) وإقامة قواعد عسكرية بحرية وجوية لنظام صدام حسين، على الرغم من أن المملكة المتحدة كانت محايدة رسمياً في الحرب العراقية. الإيرانية التي بدأت أواخر عام ١٩٨٠".

يذكر ان المملكة المتحدة وقعت مطلع الثمانينات على قرار مجلس الأمن الدولي الذي دعا أعضاءه إلى الامتناع عن أي عمل قد يؤدي إلى مزيد من التصعيد واتساع نطاق الصراع بين العراق وايران في حربهما ضد بعضهما.

واضافت الصحيفة ان "لائحة الأسلحة التي عرضت حكومة تاتشر بيعها للنظام السابق شملت ٧٨ نوعاً من المعدات العسكرية بما في ذلك سيارات لاندروفر ومركبات الإنقاذ والرادارات وقطع غيار للدبابات، لكنها لم تكمل بيعها كلها".

وأشارت الصحيفة إلى أن "إيجازاً لرئيسة الوزراء البريطانية السابقة تاتشر أوصى بأن أفضل طريقة لتجنب الإدانة العلنية وجمع أموال من العراق كانت بيعه معدات عسكرية غير فتاكة".

يذكر ان تاتشر دونت على رسالة لوزير الدولة لشؤون الخارجية كان قد قال فيها "ان عقد لقاء مع صدام حسين يمثل خطوة هامة إلى الأمام على طريق إقامة علاقات عمل مع العراق تحقق منافع تجارية كبرى على الصعيدين التجاري والسياسي"، عبرت فيها عن سعادتها للتقدم الحاصل ومارست خلال توليها رئاسة حكومة المحافظين من ١٩٧٩ إلى ١٩٩٠، دوراً بارزاً في تأمين عقود تسلح لشركات الأسلحة البريطانية.
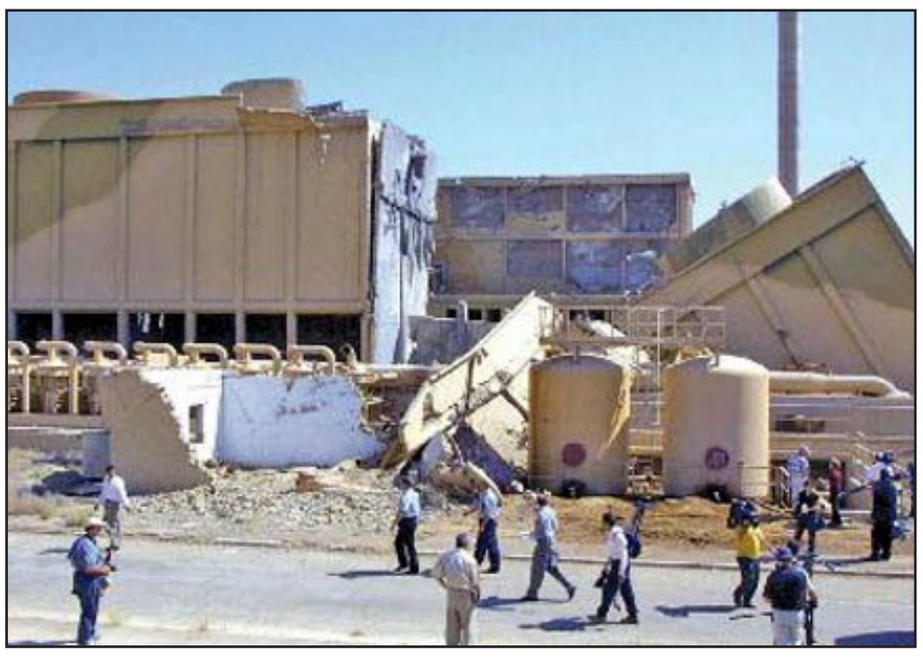
يشار الى ان عقود تزويد العراق بالاسلحة البريطانية شملت عقوداً دفاعية قيمتها أكثر من ١٥٠ مليون جنيه استرليني، منها صفقة قيمتها ٣٤ مليون جنيه استرليني لتزويد العراق بعربات مدرعة لأغراض الإنقاذ والإخلاء من ساحات القتال عن طريق الأردن.