العدد (2225) السنة التاسعة- الخميس (18) آب 2011 ◆ http://www.almadapaper.com - E-mail: almada@almadapaper.com

بسبب عدائهم للثورة وإدراجهم بالقائمة السوداء

حملات المقاطعة تنجح في إسقاط أعمال غادة وتامر وسمية الخشاب

القاهرة/ وكالات

نجحت حملات المقاطعة التي قام بها شباب الفيس بوك في التأثير على مشاهدة مسلسلات رمضان التي يقوم ببطولتها نجوم ما يسمى بـ"القوائم السوداء"؛ وهم النجوم المحسوبون أو الذين دافعوا عن النظام المصري السابق والأنظمة العربية الأخرى التي تتعرض لثورات شعبية.

وكان العديد من نجوم هذه القوائم يعتقدون ان القوائم مجرد تهريج، وليست لها أهمية، وأنهم لن يسقطوا مهما حدث، لكن استطلاعات الرأي التي قامت بها شركات متخصصة للمحطات الفضائية -فضلا عن عدد الزوار على مواقع هامة مثل "اليوتيوب"- أظهرت حقيقة نسبة المشاهدة. البداية مع مسلسل "لحظة ميلاد" الذي حظي بنسبة مشاهدة منخفضة جدا على "اليوتيوب" بالرغم من أنه يُناقش قضية غرق العبارة "السلام ٩٨" حيث بلغت نسبة مشاهدة الحلقة الأولى ١١٠٩ مشاهدين، لتنخفض نسبة المشاهدة بعد ذلك حيث وصلت في آخر حلقة تم رفعها إلى ٥٥٧ مشاهدا، بحسب وكالة أنباء الشرق الأوسط.

ويرجع السبب في انخفاض نسبه المشاهدة إلى أن المسلسل يقوم ببطولته اثنان من نجوم القوائم السوداء؛ وهما صابرين وكمال أبو رية، فالأولى هاجمت الثورة في بدايتها، والثاني خرجت زوجته الفنانة ماجدة زكي في ميدان مصطفى محمود تهتف للرئيس المخلوع.

كذلك مسلسل "وادي الملوك" الذي تقوم ببطولته صابرين وسمية الخشاب، فقد بلغت نسبة مشاهدة الحلقة الأولى ٨٤٠ مشاهدا لينخفض بعد ذلك عدد مشاهدي المسلسل إلى ٣١٠.

أما مسلسل "سمارة" الذي تقوم ببطولته غادة عبد الرازق فقد فاق هبوطه كل التوقعات، وانخفضت نسبه مشاهدته بصورة لم يتوقعها صنّاع العمل؛ فلم تتخط نسبة المشاهدة حاجز العشرة آلاف، بالرغم من أن مسلسلها العام الماضي اقتربت نسبة مشاهدته من ١٠٠ ألف مشاهد.

كان شباب "الفيس بوك" قد أعلنوا رفضهم مشاهدة المسلسل؛ بسبب مهاجمة غادة للثورة، إضافة إلى أن المسلسل يتضمن العديد من الرقصات والمشاهد الخادشة للحياء.

الطريف أن الدعوة إلى مقاطعة غادة وأعمالها لم تتوقف عند الحدود المصرية؛ بل وصلت إلى المسلسلات السورية، حيث أصدر المسؤولون عن قائمة العار السورية قرارا بإدراج اسمها ضمن القائمة، وذلك بسبب عدم انحيازها للثورة المصرية.

من ناحية أخرى، فالمسلسل رُفعت ضده العديد من القضايا أبرزها الدعوى التي حملت رقم ٨٠٤٤ والتي أقامها المحامي عبد الحميد شعلان، مطالبا بوقف تصوير العمل لوجود بطلته غادة عبد الرازق في قائمة العار.

أما مسلسل "عائلة كرامة" الذي يقوم ببطولته حسن يوسف وعفاف شعيب، فلم يتم رفعه من الأساس على موقع اليوتيوب، والطريف في المسلسل أن الفنان حسن يوسف بطل العمل يقوم بدور مثالي؛ حيث يجسد دور عبد التواب كرامة -وكيل وزارة- الذي يتصدى للخصخصة ويكشف التلاعب في بيع الشركات بربع ثمنها برغم أنه أثناء ثورة ٢٥ يناير هاجم الثوار، ولم يهاجم النظام السابق، الذي قام ببيع شركات القطاع العام بأسعار زهيدة لا تتناسب مع قيمتها الحقيقية.

وقد حاول يوسف الدفاع عن نفسه مؤخرا، حيث أكد أنه لم يقابل مبارك ولا مرة في حياته؛ لأنه كان من المضطهدين في عصره بسبب لحيته، ففي إحدى المرات قال إنه كان سيرشح نفسه في الانتخابات، واتصل به زكريا عزمي، وقال له انسحب لأنك عضو في الإخوان، قلت له إنني لست إخوانيا، وأضاف كل مرة يلتقي الرئيس بالفنانين يشطب اسمي من القائمة، ورشحت أكثر من مرة لرئاسة مهرجان القاهرة السينمائي، لكنه كان يشطب اسمي.أما مسلسل "كيد النساء" الذي تقوم ببطولته فيفي عبده وسمية الخشاب فقد حقق نسبة مشاهدة عالية في بداية عرضه حيث بلغت نسبة مشاهدة الحلقة الأولى ٨٠ ألفا و٧٥١ مشاهدا، وقد استمرت النسبة مرتفعة إلى الحلقة العاشرة حيث بلغت النسبة ٥ آلاف و٧٣ مشاهدا، ثم انخفضت نسبة المشاهدة بعد ذلك إلى ٣٨١ مشاهدا في الحلقة الحادية عشرة، ولم ترتفع نسبه المشاهدة مرة أخرى .

وقد أرجع الكثيرون ارتفاع نسبة مشاهدة المسلسل في البداية بالرغم من حملات المقاطعة إلى الكليب الدعائي للمسلسل والذي سبق عرضه على الفضائيات قبل بداية شهر رمضان.

كذلك مسلسل "آدم" فحظي بنسبة مشاهدة مرتفعة، حيث بلغ عدد مشاهدي الحلقة الأولى ربع مليون مشاهد، لتنخفض بعد ذلك إلى ٥٠ ألف مشاهد، وقد أرجع البعض سبب ارتفاع نسبة المشاهدة إلى أن تامر حسني مطرب وله جمهور كبير، إضافة إلى أنه اعتذر للثوار.

الطريف أن المحامي نبيه الوحش رفع قضيةً يطالب فيها بوقف عرض المسلسل؛ مستندا إلى أن تامر حسني تهرب من أداء الخدمة العسكرية، وبالتالي لا يجوز ظهوره على الشاشة.

التسامح في الإسلام

أكد الإسلام على «روح السماحة» في موقفه من غير المسلمين، والتي تبدو في حسن المعاشرة، ولطف المعاملة، ورعاية الجوار، وسعة المشاعر الإنسانية من البر والرحمة والإحسان، وهي الأمور التي تحتاج إليها الحياة اليومية، ولا يغني فيها قانون ولا قضاء، وهذه روح لا تكاد توجد في غير المجتمع الإسلامي. كما يقول الدكتور يوسف القرضاوي، ويضيف: وتتجلى هذه السماحة في مثل قول القرآن في شأن الوالدين المشركين اللذين يحاولان إخراج ابنهما من التوحيد إلى الشرك: «وصاحبهما في الدنيا معروفا»، وفي ترغيب القرآن في البر والإقساط إلى المخالفين الذين لم يقاتلوا المسلمين في الدين، كما في سورة الممتحنة،وفي قول القرآن يصف الأبرار من عباد الله: «ويُطْعِمُون الطعام على حبّه مسكيناً ويتيماً وأسيراً». ولم يكن الأسير حين نزلت الآية إلا من المشركين.

وفي قول القرآن يجيب عن شبهة بعض المسلمين في مشروعية الانفاق على ذويهم وجيرانهم من المشركين المصرّين: «ليس عليك هداهم ولكن الله يهدي من يشاء وما تُنْفِقُوا من خير فلأنفسكم وما تنفقون إلا ابتغاء وجه الله».

وقد روى محمد بن الحسن صاحب أبي حنيفة ومدون مذهبه: أن النبي، صلى الله عليه وسلم، بعث إلى أهل مكة مالاً لما قحطوا ليوزع على فقرائهم، هذا على الرغم مما قاساه من أهل مكة من العنت والأذى هو وأصحابه.

استراحة الصائم

يحكى أن رجلاً اصطاد سمكة كبيرة، ففرح بها، وفي طريق عودته الى زوجته وأولاده قابله حاكم المدينة، ونظر إلى السمكة التي معه، فأخذها منه، فحزن الصياد، ورفع يديه إلى السماء شاكياً لله ـ عز وجلّ ـ طالباً منه أن يريه جزاء هذا الظالم. ورجع الحاكم إلى قصره، وبينما هو يعطي السمكة للخادم لكي يُعدَّها له، إذا بالسمكة تعضه في إصبعه، فصرخ وشعر بألم شديد، فأحضروا له الأطباء، فأخبروه أن إصبعه قد أصابه السم من عضة السمكة، ويجب قطعه فوراً حتى لا ينتقل السم إلى ذراعه، وبعد أن قطع الأطباء إصبعه، أحس أن السم ينتقل إلى ذراعه ومنه إلى بقية جسده، فتذكر ظلمه للصياد، وبحث عنه، وعندما وجده ذهب إليه مسرعاً يطلب منه أن يسامحه ويعفو عنه حتى يشفيه الله، فعفا عنه.

ذات يوم، اختلف الإمام علي ـ عليه السلام ـ مع يهودي في درع (يُلبس كالرداء على الصدر في الحروب)، فذهبا إلى القاضي، وقال الإمام علي: إن هذا اليهودي أخذ درعي، وأنكر اليهودي ذلك، فقال القاضي للإمام علي: هل معك من شهود؟ فقال الإمام علي: نعم، وأحضر ولده الحسين، فشهد الحسين بأن هذا الدرع هو درع أبيه، لكن القاضي قال للإمام علي: هل معك شاهد آخر؟ فقال الإمام علي: لا. فحكم القاضي بأن الدرع لليهودي، لأن الإمام علي لم يكن معه من الشهود غير ولده. فقال اليهودي: أمير المؤمنين جاء معي إلى قاضي المسلمين فقضى على أمير المؤمنين ورضي. صدقتَ والله يا أمير المؤمنين.. إنها لدرعك سقطتْ عن جمل لك التقطتُها، أشهد أن لا إله إلا الله وأن محمداً رسول الله. فأعطاه الإمام علي الدرع فرحاً بإسلامه.

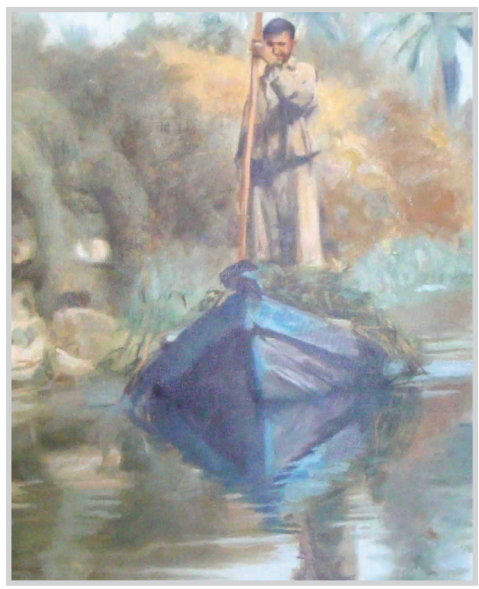

سلامايا عراق

قراءة في بيان المالكي

هاشم العقابي

رغم كل ما حدث ببريطانيا من أحداث شغب وتخريب قبل أيام، فان ما زهق بها من أرواح يقل عن واحد بالمئة مما فقدناه خلال ساعات في يوم واحد فقط. فما الذي فعله رئيس الوزراء البريطاني مقارنة برد فعل رئيس حكومتنا؟ أول ما فعله الأول انه قطع سفرته وعاد لبلده ليجتمع بوزرائه وليطل على الناس مباشرة ليعلن، بأنه أمر، بالماضي، وليس سيأمر بالمستقبل، بزيادة عدد قوات الشرطة لتحمي لندن، وقد تم، وليس سيتم، اعتقال مئات من المخربين. ثم بعد ذلك تعهد بإعادة الأمن والاستقرار لبلده وحماية شعبه وممتلكاته. بعدها نزل إلى الشارع بين الناس متفقدا الأماكن المتضررة التي تعرضت لأضرار مادية وليست بشرية. لم يحط به جمع من المصفقين أو المقربين بل كان يتصرف كأي مواطن عادي أناط به الشعب رئاسة الحكومة لا أكثر ولا أقل.

أما بالعراق الذي فجع بحلقة جديدة من مسلسل الفجائع والدم، يوم الاثنين الأسود، فقد اكتفى رئيس الوزراء عندنا، والذي هو أيضا يقود القوات المسلحة ويدير وزارتي الداخلية والدفاع بالوكالة، بإصدار بيان "يستنكر" فيه ما حدث. كان عنوان البيان كما جاء على موقعه الخاص أن: "رئيس الوزراء القائد العام للقوات المسلحة السيد نوري كامل المالكي يستنكر التفجيرات الإرهابية ويتوعد بملاحقة الجناة".

والاستنكار هنا معناه عدم الرضا فيقال عن فلان بأنه يستنكر المنكر أي لا يرتضيه. ومن غرائب الصدف أني بحثت عن معنى يستنكر على الانترنت فوجدت جوابا على الجوجل يقول بالنص: "يستنكر من الإنكار ولكنه أخف درجات الإنكار .. وهذا ما تستخدمه الدول الضعيفة عندما تتعرض لهجوم". اترك لكم التعليق.

لم يتضمن البيان فعلا ماضيا واحدا. هذا يعني أن أي إجراء لم يتخذ من قبل المالكي. كل جمله جاءت بأفعال مضارعة تفيد المستقبل. مواعيد في مواعيد، مثل وعد المئة يوم ووعد أن سيشهد العام ٢٠٠٩ نهاية مشكلة اسمها الكهرباء.

جاء في الفقرة الأولى من البيان: "أن إقدام هؤلاء على قتل العراقيين (الإبرياء) في هذا الشهر الفضيل يؤكد مرة أخرى خلوهم من أي وازع ديني أو إنساني". لا أدري سر وضع الهمزة تحت الألف وليس فوقها في كلمة "الأبرياء" في بيان يصدر من أعلى سلطة بالبلد وتمتلك هيئة مستشارين. ثم ما الغرابة في أن لا يحترم القتلة شهر رمضان؟ ومن هو الأكرم عند الله دم الإنسان الذي استهانوا بحياته، أم شهر رمضان؟ وهل المهم اكتشاف القتلة أم تحديد درجة التزامهم الديني؟ أريحك يا سيدي أن القتلة في أي زمان ومكان هم بلا دين ولا ضمير ولا يعرفون معنى لأي وازع إنساني. إننا، مع احترامي، لا نحتاج بيانا من رئيس الوزراء لنعرف ذلك.

وتتصاعد لغة البيان بالتأكيد على أن القتلة: "لن يفلتوا بهذه الجرائم الجبانة من ملاحقة القوات الأمنية". هنا، حتى لو تزعل أقول لك، لقد فلتوا وسيفلتون حالهم حال الانفلات الأمني. فيا بعد روحي، هم كانوا في السجون وفلتوا عينك عينك، فكيف لا يفلتون وهم طلقاء يسرحون ويمرحون؟

ويستمر البيان يهدد القتلة ويتوعدهم بالويل والثبور دون توضيح كيف ومتى؟ ثم في محاولة لطمأنة الناس يؤكد البيان على أن القوات المسلحة: "لن (يهداء) لها البال قبل الاقتصاص لدماء شهدائنا". مرة أخرى يصر كاتب البيان على إنزال الهمزة من الألف في "يهدأ" ولا ادري أيضا لماذا؟ لكني ادري بأن من يعجز عن ضبط لغة بيان، فسوف يعجز عن ضبط الأمن.

وأخيرا ينتهي البيان بدعاء: " تغمد الله شهداءنا بواسع رحمته وألهم ذويهم الصبر والسلوان وأنعم على جرحانا بالعافية".

أحب أن اطمئن رئيس الوزراء والمقربين منه، بان الله لا يحتاج دعاء أو توصية من رئيس حكومة حتى يمن على الشهداء بالرحمة. وليسمح لي رئيس الوزراء أن أقول له وأنا لست إسلاميا مثله: إن الذي أعرفه هو أن الله يستجيب لدعاء امرأة مظلومة ثكلت بفقدان ابنها أو أبيها أو أخيها، تسكن في بيت من التنك، وليس بقصر، أسرع مما يستجيب لدعاء أي مسؤول أو رئيس.

إنا لله وإنا إليه راجعون.

حقيقة الزهد وصفات الزاهدين

باسم عبد الحميد حمودي

الزهد في الدنيا ليس بتحريم الطيبات وكف النفس عنها، فقد كان النبي صلى الله عليه وسلم، أزهد الناس ولم يحرم على نفسه شيئا أباحه الله له، قال الإمام أحمد بن حنبل: الزهد على ثلاثة أوجه، الأول: ترك الحرام، وهو زهد العوام. والثاني: ترك الفضول من الحلال، وهو زهد الخواص. والثالث: ترك ما يشغل عن الله، وهو زهد العارفين. والذي أجمع عليه العارفون: أن الزهد سفر القلب من وطن الدنيا وأخذه في منازل الآخرة وعلى هذا صنف المتقدمون كتب الزهد كالزهد لعبدالله بن المبارك وللإمام أحمد ولوكيع ولهناد بن السري ولغيرهم. ومتعلقه ستة أشياء: لا يستحق العبد اسم الزهد حتى يزهد فيها: وهي المال والصور والرياسة والناس والنفس وكل ما دون الله، وليس المراد رفضها من الملك، فقد كان سليمان وداود، عليهما السلام، من أزهد أهل زمانهما ولهما من المال والملك والنساء ما لهما، وكان نبينا من أزهد البشر على الإطلاق وله تسع نسوة وكان علي بن أبي طالب(عليه السلام)، وعبد الرحمن بن عوف والزبير وعثمان، رضي الله عنهم، من الزهاد مع ما كان لهم من الأموال، وكان الحسن بن علي، عليه السلام، من الزهاد ، وكان عبد الله بن المبارك من الأئمة الزهاد مع مال كثير، وكذلك الليث بن سعد من أئمة الزهاد وكان له رأسمال يقول: لولا هو لتمندل بنا هؤلاء! جاء في الاثر: ليس الزهد في الدنيا بتحريم الحلال ولا إضاعة المال، ولكن أن تكون بما في يد الله أوثق منك بما في يدك وان تكون في ثواب المصيبة إذا اصبت بها أرغب منك فيها لو لم تصبك. والزاهد هو الذي يقنع بما أتاه الله ولا يأسى على ما فاته من الدنيا ولا يعلق قلبه بغير ربه تعالى ويكون بما في يد الله أوثق مما في يده، ويعرض عن كل ما يشغله عن ربه وعبادته، فالزاهد الحق هو من سلك مسلك النبي، صلى الله عليه وسلم وأصحابه، فمثل هذا هو الزاهد حقا. قال الفضيل بن عياض: أصل الزهد الرضا عن الله عز وجل، وقال: القنوع هو الزهد، وهو الغنى. فمن حقق اليقين، وثق بالله في أموره كلها، ورضي بتدبيره له، وانقطع عن التعلق بالمخلوقين رجاء وخوفا ومنعه ذلك من طلب الدنيا بالأسباب المكروهة، ومن كان كذلك، كان زاهدا في الدنيا حقيقة، وكان من أغنى الناس، وإن لم يكن له شيء من الدنيا. وسئل الزهري عن الزاهد فقال: من لم يغلب الحرام صبره، ولم يشغل الحلال شكره.

حدث في رمضان

في مثل هذا اليوم من عام ٢١ للهجرة (٢٠ آب ٦٤٢ م) توفي القائد الإسلامي الكبير خالد بن الوليد . قضى حياته في كر وفر وجهاد ، وشاعت أخبار انتصاراته في حروب الردة والفتوحات ، وقد اسلم في السنة السابعة للهجرة وسماه الرسول الكريم سيف الله المسلول .

وفي مثل هذا اليوم من عام ١٢٤ للهجرة توفي الإمام الزهري محمد بن مسلم بن عبيد الله القرشي الزهري ، تابعي جليل وسمع الحديث وكتبه في ألواح . دفن في فلسطين وقد وقف الاوزاعي يوما على قبره فقال : يا قبر كم فيك من علم ومن حلم ، يا قبر كم فيك من علم وكرم ، وكم جمعت روايات وأحكاما .

وفي مثل هذا اليوم من عام٥٣٩ للهجرة كانت نهاية دولة المرابطين في المغرب وقيام دولة الموحدين ، بعد ان اشتد الصراع بين تاشفين بن علي بن يوسف بن تاشفين امير المرابطين وعبد المؤمن بن علي امير الموحدين ووقعت المعركة الفاصلة التي قتل فيها ابن تاشفين بعد ان وقع من فوق صخرة فقطع الموحدون رأسه إيذانا بنهاية عهده .

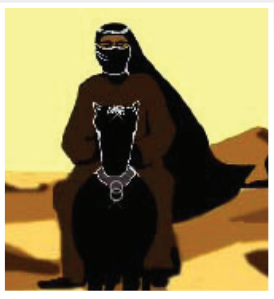

وفي مثل هذا اليوم من عام١٣٦٥ للهجرة (١٦ آب ١٩٤٦ م) اندلعت أعمال عنف بين المسلمين و الهندوس في مدينة كلكتا في الهند واستمرت أياما وأسفرت عن سقوط أكثر من سبعة آلاف قتيل .وفي مثل هذا اليوم من عام ١٢٤٥ للهجرة بدأت مذابح الهولنديين للشعب الاندونيسي الذين اقروا إسلامهم قبل قرون ، وقد احتلت هولندا اندونيسيا لمدة طويلة الى ان ثار الاندونيسيين ضد الاحتلال فواجههم الجيش الهولندي بمنتهى القسوة وأوقعوا مذبحة عظيمة راح ضحيتها نحو مئتي الف اندونيسي.

اعداد: رفعة عبد الرزاق محمد

حظك هذا اليوم

الحمل: ٢١ آذار - ١٩ نيسان
مهنياً: الحظ ليس حليفك في هذه الفترة فلا تتوقع أي إنجاز مهني ولا تنطلق بأي مشروع. عاطفياً: تبدو حياتك العاطفية جيّدة ولن تعترضها عقبات مربكة. اجتماعياً: يجبرك أحدهم على سماع آرائه، لا تتذمر لأنه سيساعدك في حل مشاكلك الخاصة. رقم الحظ: ١٢.

الثور: ٢٠ نيسان- ٢٠ أيار
مهنياً: تعامل مع الوضع الذي يواجهك بوعي وحكمة. عاطفياً: تحلّ بالهدوء والتروي في طريقة تواصلك مع الشريك تفادياً لأي شجار أو نقاش حاد. اجتماعياً: النشاط الاجتماعي من مهامك الأساسية، تواجه مشكلة مع صديقة بسبب كلمة توجهها إليها فتجرح مشاعرها. رقم الحظ: ٩.

الجوزاء: ٢١ ايار - ٢١ حزيران
مهنياً: تتعرض إلى خسارة مالية نتيجة سوء تدبيرك وتسرعك. عاطفياً: لا تقم بأي عمل يحرج الحبيب. بادره بالمثل. اجتماعياً: شارك الآخرين أفكارك وآراءك واستمع إلى وجهات نظرهم، يحمل إليك حصاد أيامك القليلة المقبلة كل الخير. رقم الحظ: ١١.

السرطان: ٢٢ حزيران - ٢٢ تموز
مهنياً: تدور الأحداث من حولك بسرعة فائقة فتجد نفسك ضائعاً وغير قادر على التحكم بالأمور. عاطفياً: التذمر من أخطاء الشريك البسيطة لن تنتج عنه أي فائدة. اجتماعياً: يطغى التوتر عليك لذا تجنب التدخل في مشاكل الآخرين وشؤونهم الخاصة. رقم الحظ: ٣.

الاسد: ٢٣ تموز - ٢٢ آب
مهنياً: يكون يومك حماسياً ومليئاً بالنشاط وتتمتع بقوة وقدرة هائلة على الإدارة. عاطفياً: تشعرك تصرفات الحبيب في الفترة الأخيرة بالتوتر وكأنه يعرف ما كنت تخبئه عنه. اجتماعياً: تتعرض لمواقف صعبة وأخرى مفرحة. رقم الحظ: ١٠.

العذراء: ٢٣ اب - ٢٢ أيلول
مهنياً: تتمسك بمبادئك فترفض أن تقدم أي تنازلات إلا أن مواقف وردّات فعل الآخرين في عملك تفاجئك. عاطفياً: تتوطد علاقتك العاطفية مع الحبيب وتبدأ مرحلة جديدة معه. اجتماعياً: تسمع أخباراً كنت بانتظارها فتسعدك كثيراً. رقم الحظ: ٤.

الميزان: ٢٣ ايلول - ٢٣ تشرين الاول
مهنياً: فترة عمل ترهق نفسك بها، حاول أن تأخذ وقتا للراحة في ما بعد، الأيام المقبلة تبشر بالخير. عاطفياً: أحذر من النزاعات مع الشريك. إلا أنها ستحل. اجتماعياً: تقوم ببعض التنازلات، أنت في هذه الفترة في موقع لا تحسدك عليه في ما يخص حياتك العائلية والاجتماعية. رقم الحظ: ٧.

العقرب: ٢٤تشرين١ - ٢٢ تشرين٢
مهنياً: تعطي كل اهتمامك لأمورك المالية. تتلقى مساعدة من شخص قريب منك يساعدك على تخطي أزمة مهنية تشغل بالك في الفترة الأخيرة. عاطفياً: هذه الفترة منعشة وتعيد المرح إلى حياتك العاطفية. اجتماعياً: يستغل الآخرون كرمك فتوخ الحذر، كن على استعداد لمواجهة التحديات. رقم الحظ: ٨.

القوس: ٢٣ تشرين٢ - ٢١ كانون١
مهنياً: تستعيد نشاطك وحيويتك المعتادة وتبدو واثقاً من نفسك. عاطفياً: تنعم بالحياة على الرغم من بعض المنغصات العاطفية. اجتماعياً: نجاح في جميع المجالات، فكر في المستقبل وأقم علاقات متينة، فترة مليئة بالحماس والفرح. الأجواء مناسبة لاقتناص فرصة تنتظرها منذ زمن. رقم الحظ:٨

الجدي: ٢٢ كانون١ - ١٩كانون٢
مهنياً: ادرس أمورك جيداً ولا تكن عشوائياً. تزخر بالحماس لبدء مشروع عمل جديد وتتلقى الأجوبة عن تساؤلات كانت تحيرك. عاطفياً: عزز القواسم المشتركة بينك وبين الحبيب. اجتماعياً: تحرك بدقة اليوم وابتعد عن انتقادات يوجهها إليك أحد أفراد العائلة حول أمورك الخاصة. رقم الحظ: ٥.

الدلو: ٢٠ كانون٢ - ١٨ شباط
مهنياً: تتعلم من خلال قدرتك على التركيز وتعبر عما تعلمته بأسلوب رصين وسهل. عاطفياً: تتحلى بأسلوب رومانسي ورقيق جداً يجذب الجنس الآخر إليك ويسحره. اجتماعياً: كن حازماً وضع الأمور في نصابها الصحيح. رقم الحظ: ٦.

الحوت: ١٩ شباط - ٢٠ آذار
مهنياً: لا تتردد في مناقشة الأمور والحوار مع الآخرين لتبرير الأخطاء التي ارتكبتها. لديك فرصة لتوسيع آفاقك، تتعرض للمضايقات من قبل أحد أشخاص فأحذر منه لأنه يريد أن يوقعك في ورطة كبيرة. عاطفياً: لا تطلق أحكامك عشوائيا وابتعد عن جرح مشاعر الحبيب. رقم الحظ: ١٤.

كلمات متقاطعة

	١	٢	٣	٤	٥	٦	٧	٨	٩	١٠
١									■	
٢				■	■					
٣						■				
٤		■	■	■	■					
٥	■									■
٦							■			
٧							■			
٨				■		■		■		
٩			■							
١٠					■					

الافقي

١- اول دولة اصدرت طابع البريد في العالم
٢- سائل الفم/ خاطرنا(م)
٣- يستثيره ليستخرج ما فيه/ اقوم بالحفر(م)
٤- ماتم لها
٥- لقب فيلسوف وجودي دنماركي
٦- اغنية لفريد الاطرش/ رعي
٧- زوجة تشارلز ولي عهد بريطانيا/ تحير من شدة الوجد(م)
٨- ينتمي(م)/ مطر خفيف
٩- توجع وتأوه/ فيلم لاحمد زكي ورغدة
١٠- ثغرها/ التجلد وحسن الاحتمال

العمودي

١- بوستة/ جمع كتف
٢- تطبع وتدنس/ قولهم
٣- دام وثبت(م)/ يلقي ارضا
٤- ثلثا ربيع/ رمز الكالسيوم
٥- القنك شفاهة(م)
٦- ضمير متصل/ اسرع(م)/ عاد(م)
٧- كلفني بأمر(م)/ من البقول
٨- التي تجيد ركوب الفرس/ ضم بعضا الى بعض
٩- رئيس جامعة الازهر
١٠- اجابه/ من مشتقات البترول