رأيك وأنت حر

كرتنا في ملعب (الناخبين)

صفاء العبد

بغض النظر عن انطباعاتنا الشخصية بشأن جدوى الانتخابات الرياضية، وفقاً للتجارب السابقة، ومدى قدرتها على ان تأتي بالمفيد الذي يمكن ان يخدم رياضتنا فعلا ويأخذ بيدها صوب ما نرجوه من نجاحات في رحلة البناء وإرساء أسس النهوض الذي كنا ومازلنا نحلم به منذ سنوات طوال، نجد أنفسنا، شئنا او أبينا، مشدودين الى ما يمكن ان يحدث في انتخابات اتحاد الكرة المقررة مطلع حزيران المقبل، وفقا لما هو معلن ومقرر.

نقول: بغض النظر عن قناعاتنا التي قد لا تعول كثيراً على أي نتائج يمكن ان تخرج بها هذه الانتخابات، ان المراهنة على الصواب لابد من ان تبقى قائمة حتى لو كان الأمر يتعلق بمجرد بصيص أمل ليس أكثر.

قد لا يتفق معنا الكثيرون في مثل هذه النظرة السلبية على موضوعة الانتخابات هذه، لكننا نتحدث عن وجهة نظر شخصية، ربما تكون خاطئة مثلما قد تكون صائبة، لكنها في كل الأحوال انما تنطلق من إفرازات سابقة عشناها وعايشناها طويلا لترسخ في أذهاننا مثل تلك الانطباعات التي جعلتنا ننظر الى الانتخابات هذه على انها مجرد ممارسة او تقليد لا يحمل عندنا غير القشور فقط من دون المحتوى او المضمون الذي يشع بريقا وعافية.

ومع ذلك دعونا هنا نتحدث بالآمال التي لابد من ان تبقى حاضرة في الأذهان والعقول مهما اختلفنا في التفاصيل او الانطباعات تلك، حيث نراهن على ما استجد من تطور في الفهم السليم وفي الرؤية العامة لهذه الممارسة التي يفترض ان نرتقي بها لكي ترتقي بنا في نتائجها الى ما نتمناه ونأمله.

فبقدر ما كان الفهم دقيقا لأهمية وجدوى العملية الانتخابية هذه بقدر ما ستكون النتائج مجدية وصائبة وقادرة على ان تجعلنا نأمل بإمكانية ان تتمخض عن رسم آفاق جديدة لواقع معافى يمكن ان تعيشه الكرة العراقية في مرحلتها المقبلة.

وهنا فان الأمل لا ينصب على أسماء المرشحين لهذه الانتخابات بقدر ما ينصب على الناخبين الذين سيكون القرار بأيديهم للمجيء بمن هم أصلح واقدر على تولي قيادة اللعبة والدفع بها نحو الأمام بعيداً عن التخبط والمزاجية والنفعية!

نعم، ندرك جيداً بأن هناك بين الناخبين من لا يدرك قيمة صوته، او انه مستعد لبيعه، او انه يستخدمه بطريقة خاطئة وبدوافع المحسوبية والعلاقات الشخصية على حساب المصلحة العليا.. لكننا في ذات الوقت ندرك ونأمل ان يكون في وسطنا الكروي من هو قادر على ترجيح كفة الصواب وتحفيز الآخرين على ان يحترموا أصواتهم ويقدروا قيمة الكلمة الحق ويضعوا نصب أعينهم مصلحة الكرة العراقية وسمعة أبنائها ونظافة ذممهم وحرصهم على ان يكونوا خير من يمثلها من خلال هيئتها العامة هذه عبر التزامهم بالمبدأ السليم والحرص على ان يأتوا بالرجل المناسب الى الموقع المناسب، فتلك هي البداية وذلك هو الضوء الذي نبحث عنه لينير لنا طريق الصعود ويأخذ بكرتنا الى حيث نأمل ونتمنى في غد حافل بالنجاحات والانجازات بعيداً عن كل تلك الترسبات التي يمكن ان تشدها الى الخلف في زمن لا يرحم من يرضى بالتعثر او يقبل في ان يكون مهمشاً عند زوايا النسيان.

جوهر الكلام: الانتخابات بناخبيها قبل أن تكون بمرشحيها.

(الرياضي) غطست في أعماق آماله

منتخب السباحة يتطلع إلى مشاركة ناجحة في بطولة الإمارات

بغداد/ طه كمر

غادرنا صباح امس الثلاثاء وفد المنتخب الوطني للسباحة لفئتي الشباب والناشئين الى دولة الإمارات العربية للمشاركة في البطولة الدولية المقرر إقامتها في مدينة دبي للفترة من ١٩ ولغاية ٢٥ من نيسان الحالي بمشاركة منتخبات العراق والسعودية وقطر والكويت وعُمان والبحرين والإمارات ومصر والمغرب وسوريا ولبنان والأردن إضافة إلى عدد كبير من المنتخبات الأوروبية.

وللوقوف على جاهزية منتخبنا الوطني (المدى الرياضي) زارت مقر تدريبات المنتخب في مسبح الشعب للاطلاع على آخر وحدة تدريبية قبل السفر الى الإمارات فكان أول المتحدثين سرمد عبد الاله رئيس الاتحاد العراقي المركزي بالسباحة رئيس الوفد الذي قال :

– تعد هذه المشاركة مهمة جداً لنا كونها تعتبر بمثابة استعداد للمشاركة في الدورة العربية التي نعول عليها كثيراً والتي ستقام في قطر نهاية العام الحالي.

وأضاف : من خلال متابعتي لتدريبات المنتخب الوطني شاهدت هناك اندفاعاً كبيراً لدى سباحينا لهذه المشاركة وهناك رغبة كبيرة على تقبل مفردات التدريب من أجل الوصول الى الجاهزية التي تمكنهم من تحقيق نتائج ايجابية للعراق في هذا المحفل الدولي الكبير .

وأكد عبد الإله جاهزية جميع السباحين ووصولهم الى المستوى الذي يؤهلهم للمشاركة بهذه البطولة وتحقيق النتائج التي تليق بسمعة وتأريخ السباحة العراقية.

فيما قال رائد فاضل أمين سر الاتحاد : ان هذه المشاركة تعد في غاية الأهمية وقد أولاها اتحاد اللعبة أهمية كبيرة كونها تعتبر إعداداً لسباحينا للدورة العربية التي نسعى لنكون رقما صعبا فيها لأنها تضم خيرة السباحين العرب.

وأضاف : اني أرى في عيون سباحينا إصراراً وعزيمة بتحقيق نتائج كبيرة وحصد ميداليات متنوعة من خلال اندفاعهم في الوحدات التدريبية وتطبيق كل ما يمليه عليهم المدربون وما يحفزهم على تأكيد حضورهم خلال التدريب أو المشاركات هو صغر أعمارهم التي تتلاءم مع قابلية استيعابهم على تقبل مفردات التدريب بكل تركيز .

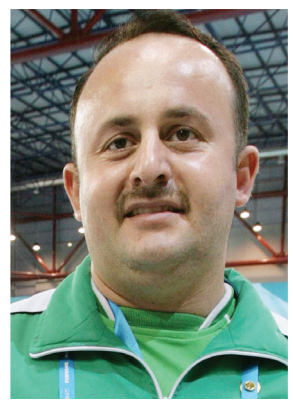
سرمد عبد الاله

وأكد فاضل ثقته بهؤلاء الفتيان بتقديم مستويات كبيرة تليق باسم العراق في المحافل الدولية لاسيما أن هذه البطولة التي تعتبر مؤهلة الى بطولة العالم باللعبة المقرر إقامتها في مدينة شنغهاي الصينية تموز المقبل ، موضحا سعي سباحينا ومدربيهم من خلال إصرارهم على التركيز العالي خلال الوحدات التدريبية المكثفة التي يؤدونها في مسبح الشعب بصورة يومية ما أهلهم لخوض منافسات البطولة بكل جدارة .

وكان محدثنا الآخر هو المدرب أحمد حازم الذي قال : من خلال تواجدي بشكل يومي وإشرافي على السباحين الذين سيشاركون في هذه البطولة استطيع القول أنهم وصلوا الى مرحلة الجاهزية التي تؤكد تواجدهم خلال منافسات البطولة الى جانب العديد من سباحي العالم سواء من أوروبا أم من آسيا أم من الخليج .

وأضاف: ان ما يميز سباحينا هو حرصهم واندفاعهم خلال الوحدات التدريبية وتركيزهم العالي لاستيعاب كل مفردات التدريب برغم صغر سنهم إلا أنهم أبدوا مهارة فائقة في التطبيق السليم وإثبات جدارتهم في الإعداد بشكل يلبي طموحنا .

في حين اكد المدرب فائز مهدي ان هذه البطولة بالرغم من قوتها كونها تضم سباحين من دول عدة إلا ان ثقتي بسباحينا عالية في تحقيق أرقام جديدة للعراق ونتائج ايجابية نطمح الى تحقيقها وتعد هذه البطولة فرصة لسباحينا ومرحلة إعدادية جيدة للدورة العربية التي تنتظرنا نهاية العام الحالي والتي نعول عليها كثيراً.

وتوقع مهدي أن يكون لسباحينا شأن كبير في هذه البطولة لما أبدوه من تفانٍ من خلال مضاعفة جهودهم للوصول الى ما نصبو إليه من مراحل متقدمة استعدادا لهذه البطولة التي يعول عليها العديد من سباحي العالم كونها مؤهلة لبطولة العالم التي ستقام في الصين منتصف تموز المقبل .

فيما قال السباح حيدر عادل الذي سيشارك في البطولة بعمر ١٧ عاما : كلنا ثقة بأنفسنا لتحقيق نتائج ايجابية تليق بسمعة واسم العراق وكلنا عزيمة وإصرار لرفع راية الله أكبر عالية في سماء مدينة دبي الإماراتية ، مؤكدا ان إصرارنا وعزيمتنا على تحقيق الفوز توضحت من خلال اندفاعنا في الوحدات التدريبية التي نبغي من خلالها اعتلاء منصات التتويج .

أما السباح الآخر أمير عدنان الذي سيشارك بعمر ١٥ عاما فقال : ستكون هذه البطولة هي المحك الحقيقي لنا وإننا سنحقق خلالها انجازات للسباحة العراقية ، إضافة إلى إننا سنستفيد كثيراً من المشاركة فيها كونها تعد مرحلة إعداد قوية لنا للمشاركة في الدورة العربية التي ستقام في قطر نهاية العام الحالي .

يذكر ان وفد منتخبنا الوطني بالسباحة لهذه البطولة يتألف من سرمد عبد الإله رئيس اتحاد اللعبة رئيسا للوفد وعدنان علي عضو اتحاد اللعبة اداريا للوفد والمدربين أحمد حازم وفائز مهدي وطه كمر مرافقاً صحفياً ، فيما يضم المنتخب الوطني ١٣ سباحا هم : علي عادل وحيدر عادل لعمر ١٦ سنة و١٧ سنة ومهند احمد وأمير عدنان لعمر ١٥ سنة وفي عمر ١٣ سنة يشارك السباحون بكر سلام وفادي رافد ومحمد جاسم وعبد الله احمد فيما يشارك السباحون حسن عصام وعلي جاسم وعلي رحاب ومحمد حنش ضمن عمر ١٠ سنوات فما دون .

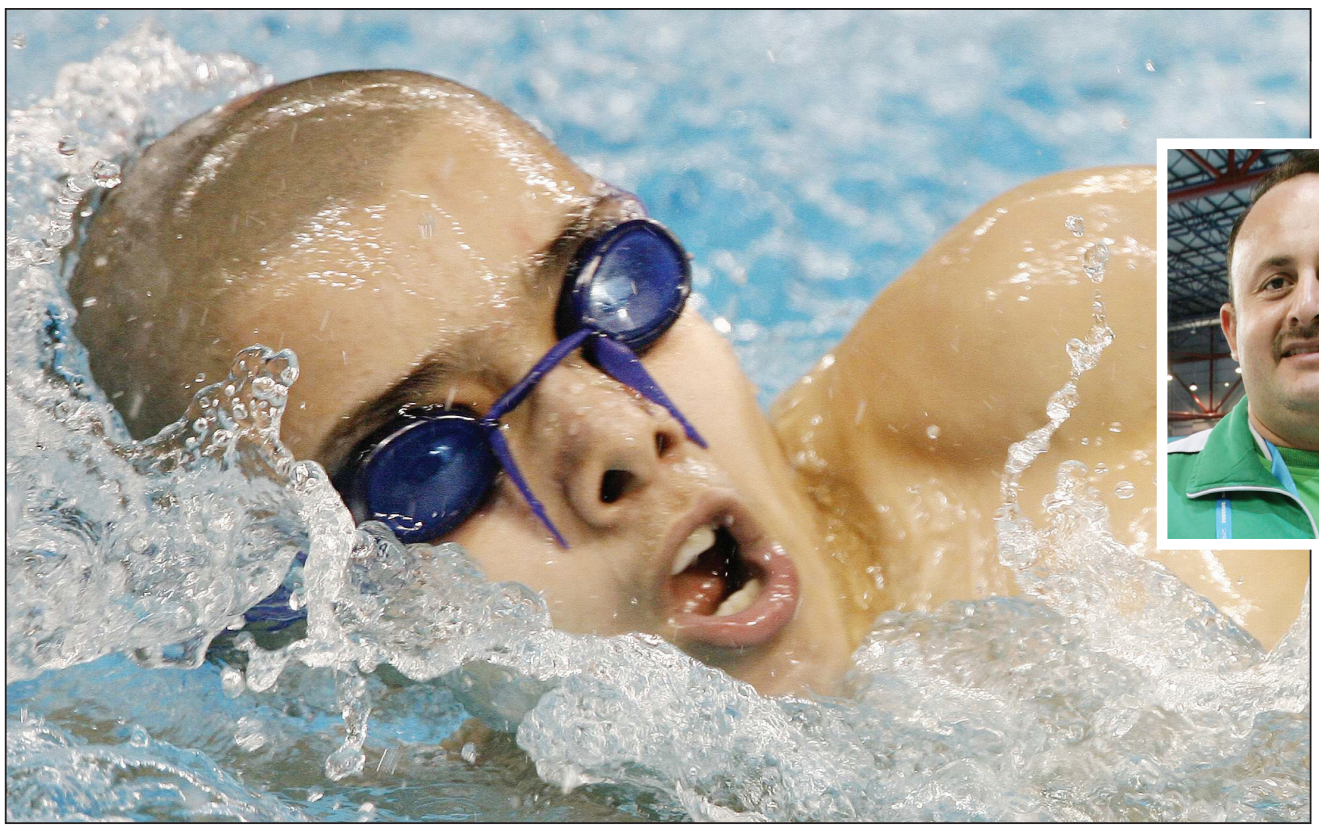
احد سباحي المنتخب في بطولة سابعة

الشرطة ودهوك يضيفان نقاطاً مهمة في الدوري

بغداد/ إكرام زين العابدين

نجح فريق الشرطة في الخروج من دوامة التراجع السلبي وفقدان النقاط وحقق فوزا مهما على ضيفه فريق البيشمركة بنتيجة هدفين نظيفين ضمن منافسات الجولة السادسة من المرحلة الثانية لدوري النخبة للمجموعة الشمالية . بداية المباراة كانت قوية وشهدت منح ركلة جزاء لصالح فريق البيشمركة من حكم اللقاء فارس سامي في الدقيقة السادسة ، ولم ينجح لاعبه سامح رستم في افتتاح التسجيل بعد ان صدها حارس مرمى الشرطة علي حسين جليل. استمرت الندية بين الفريقين وتمركزت الكرة في منطقة الوسط مع وجود بعض الهجمات التي لم تستغل لتسجيل الأهداف لينتهي الشوط الأول بالتعادل السلبي . وفي الشوط الثاني ظهرت سيطرة لاعبي فريق الشرطة على مجريات اللعب بعد ان نجح لاعبوه في نقل الكرات السريعة، وتمكن لاعبه علي عودة من تسجيل الهدف الأول لصالح الشرطة في الدقيقة (٥٧) . مدرب فريق الشرطة نبيل زكي أوصى لاعبيه بضرورة استمرار الضغط على فريق البيشمركة من اجل عدم السماح له لتعديل النتيجة والعودة الى المباراة . وفعلا غلق لاعبو الشرطة منطقة الدفاع بوجه لاعبي البيشمركة ، ونجح الشرطة في نقل الكرات الى ساحة لعب البيشمركة وتشكيل ضغط مستمر أسفر عن تسجيل هدف ثانٍ عن طريق اللاعب علي عودة في الدقيقة (٨٣). الدقائق العشر الأخيرة من زمن المباراة مرت سريعا ليطلق حكم المباراة صفارة نهايتها بفوز فريق الشرطة بنتيجة (٢- صفر) ويضيف ثلاث نقاط مهمة لرصيده ويبتعد عن منطقة خطر الهبوط حيث رفع رصيده إلى النقطة (٢٥) ، بينما تجمد رصيد البيشمركة عند (١٨) نقطة . وعاد فريق دهوك (حامل اللقب) لتحقيق النتائج الايجابية بعد الفوز الكبير الذي حققه على ضيفه فريق الرمادي بأربعة أهداف نظيفة في المباراة التي جرت على ملعب دهوك . افتتح اللاعب عدنان عطية التسجيل بالهدف الأول لفريق دهوك في الدقيقة (١٧) ، وأضاف اللاعب المحترف نصرت الجمل الهدف الثاني في الدقيقة (٣١) ، وسجل اللاعب آماد إسماعيل الهدف الثالث لفريق دهوك في الدقيقة (٤٥) لينتهي الشوط الأول بهذه النتيجة . في الشوط الثاني أضاف اللاعب وسام زكي هدف فريقه الرابع في الدقيقة (٦٣) ، واستمر تفوق فريق دهوك لنهاية المباراة.

تحت الأضواء الكاشفة

لاعبو أربيل خرجوا عن مفهوم اللعب الجمعي

كتب / رعد العراقي

أربع نقاط في غاية الأهمية تبخرت من رصيد نادي أربيل بإرادته عندما خرج متعادلا امام نادي العروبة العُماني وقبلها امام نادي الكرامة السوري ، وذات السيناريو تكرر في اللقاءين سيطرة مطلقة على وسط الملعب لكن من دون فعالية هجومية على مرمى الخصم!

لقد تناسى لاعبو أربيل ان الفوز بأي مباراة لا بد ان يكون عبر تسجيل الاهداف وليس الضغط على الخصم في وسط الملعب وتداور الكرة والشعور بنشوة السيطرة الفارغة! احساس كان لا بد له من صدمة تعيد الفريق الى التوازن ويتخلص من كمين نصبه الخصوم في ان يتركوا استحواذ الكرة لهم ويفرغوا منطقة الوسط من اي فعالية تعيق تحرك لاعبي اربيل لكن من دون السماح لهم بالتقرب من منطقة الجزاء او الحصول على محاولة حقيقية للتسجيل.

في البداية تصورنا ان ابناء القلعة الصفراء سيجتازون الاختبار بخبرة اغلب لاعبيه ويعرفون كيف يتصرفون داخل الميدان، لكن الامر كان يبدو عند بعض اللاعبين مسليا حين يجد نفسه وكأنه أكثر مهارة وحنكة فتحول الى الاستعراض الفارغ والمراوغة غير المجدية وهناك من تصور ان بإمكانه ان يتلاعب بكل لاعبي الخصم لوحده حتى يصل إلى المرمى ويسجل هدفا خرافيا على طريقة مارادونا!

وبعد ان اتضح ان اللاعبين افتقدوا القدرة على السيطرة على ما راودهم من أوقات غرور تأملنا في ان يتدخل الملاك التدريبي بسرعة ويحاول ان يفرض رؤيته ويشخّص الأخطاء ويفرض أسلوباً جديداً يجبر الخصم على ارتكاب الهفوات وبالتالي فتح الطريق امام المرمى بدلا من انتظار ضربات الحظ الذهبية لكن الأمر ظل على حاله واشك ان الملاك التدريبي انتبه الى ان لاعبيه كانوا ميدانيا يلاعبون انفسهم فقط!

إلا ان المؤسف في الأمر ان يخرج الجمهور الذي تحمل الظروف الجوية وخاصة في المباراة الأخيرة أمام نادي العروبة العُماني وهو يتحسر على نتيجة المباراة ويراوده شعور الحزن بعد ان تناسى اللاعبون وجوده وما كان يشكله من دعم كبير لهم، تلاشى مع مرور الوقت من دون ان يشكل دافعا معنويا يحيل الفريق إلى كتلة متماسكة تعرف كيف تحول السيطرة الى ضغط هجومي فعال بدلا من التصرف الفردي والإصرار على ارتكاب الأخطاء الفنية الساذجة؟!

إن الهيئة الإدارية لنادي أربيل مطالبة بالوقوف بجدية مع الملاك التدريبي واللاعبين من اجل البحث في أوضاع الفريق التي أصبحت تمثل قلقا فعليا ربما يؤثر على مسيرته في كأس الاتحاد الآسيوي إذا ما علمنا ان هناك مباراتين ستكون خارج أرضه مطالب بها بالعودة بنتائج جيدة تضمن له البقاء في المنافسة على إحدى بطاقات التأهل للدور القادم ، وهنا لابد من الإشارة إلى مسألة مهمة ألا وهي ان قراءة أسباب إخفاقة الفريق يجب ان تخرج عن إطارها الروتيني وتتجاوز حدود التهيئة النفسية او بث روح التحدي، لأن المشكلة اتضحت بأن مكمن الضعف يتركز بخروج بعض اللاعبين عن مفهوم اداء الكتلة الواحدة والاتجاه نحو الفردية والرغبة بتسجيل الأهداف لإرضاء ذاته والتميز قبل التفكير بخطورة وضع الفريق وهناك من كان يبدي إصراراً غريباً في الاحتفاظ بالكرة والمراوغة او التسديد العشوائي والقيام بحركات صبيانية لا تتناسب مع وضعه كقائد للفريق وبرغم ذلك فانه كان واثقا من إكمال المباراة مع انه كان نقطة ضعف كبيرة!

أما النقطة الأهم فهي جلسة مصارحة مع الكابتن ايوب اوديشو لمناقشة خططه وعرض حقيقة أداء الفريق الذي فشل في تشكيل خطورة على مرمى الخصم برغم السيطرة المطلقة، فهل ان هناك تأثيراً للملاك التدريبي على فرض رؤيته الفنية من اجل تطبيقها من اللاعبين ام ان هناك تجاهلاً متعمداً في عدم تطبيق التعليمات داخل الميدان!

نقول: ان المباراة القادمة لأبناء القلعة الصفراء ستكون في غاية الأهمية وهو يقابل نادي العروبة العُماني على ملعب الأخير، وقد يخطأ من يظن ان سيناريو السيطرة لأربيل سوف يتكرر بعد ان ظهرت جليا إمكانية النادي العُماني في التحكم بأسلوب ادارة المباراة وامتلاكه لاعبين قادرين على حسم اللقاء وخاصة في لحظات يشعر بها ان الخصم الذي يلاعبه عبارة عن أفراد كل منهم يلعب منفرداً بعد ان تنازل بسهولة عن خبرته خارج الملعب!

أربيل بحاجة الى اعادة النظر في اسلوبه

رؤية رقمية للأسبوع التاسع عشر لدوري النخبة

النجف يسعى لهزيمة النجف الطلبة للرد على رباعية المرحلة الأولى

كتب/ عبد الوهاب النعيمي

تصوير/ قحطان سليم

يعيد التاريخ نفسه في كثير من الأحيان، بالنسبة إلى نتائج مباريات الدوري بمسمياتها المختلفة من الأولى إلى الممتازة وصولا إلى النخبة، وتكشف الأرقام الكثير من الحقائق.

« المدى الرياضي » يكشف هذه الحقائق الرقمية للمجموعتين الشمالية والجنوبية، وستكون حلقة اليوم الأربعاء مخصصة لمباراة الطلبة والنجف التي ستجري في اختتام منافسات الجولة التاسعة عشرة (الأسبوع السادس من المرحلة الثانية).

يبحث فريق النجف عن تحقيق ثاني فوز له على فريق الطلبة في اللقاءات التي جمعتهما على ملعب الشعب ضمن مباريات الدوري العراقي، فيعود الفوز الأول والوحيد للنجف على ملعب الشعب ضد فريق الطلبة الى الـ١٤ من آذار ١٩٩٦، عندما تغلب بهدفي علي هاشم، في حين حقق فريق الطبة الفوز في خمسة من اللقاءات الثمانية التي جرت على ملعب الشعب بين الفريقين وانتهى اثنان منها بالتعادل.

التقى الفريقان ٣٥ مرة ضمن منافسات الدوري المحلي، فاز الطلبة في ١٧ منها والنجف في ١١ وحل التعادل في سبع مباريات، سجل الطلبة ٤٧ هدفا والنجف ٣٩.

لم يحقق فريق الطلبة الفوز على النجف في المباريات الأربع الأخيرة التي جمعت بينهما، انتهت أثنتان منها بفوز النجف ومثلهما بالتعادل، وفي آخر تسع سنوات لم يحقق فريق الطلبة سوى فوز وحيد على النجف، كان في موسم ٢٠٠٨ – ٢٠٠٩ ، بهدفي احمد والي وعبد السلام عبود.

انتهى لقاء الفريقين في المرحلة الأولى للموسم الحالي بفوز عريض للنجف برباعية سجلها مصطفى ناظم وضياء فالح وحسين كريم وسهل نعيم مقابل هدف وحيد لعقيل محمد.

حافظ فريق الطلبة على مرماه نظيفا في المباريات الثلاث الأخيرة، بعد ان اهتزت شباكه اربع مرات في المباراتين اللتين سبقتا آخر ثلاث مباريات، ولم يخسر فريق الطلبة آخر ثلاث مباريات، وسيلعب على ملعب الشعب لأول مرة في الموسم الحالي.

تصاعد معدل اهداف فريق الطلبة في المباريات الثلاث الأخيرة الى ١,٦٧ هدفٍ في كلٍ مباراة بعد أن كان المعدل هدفاً واحداً في المباريات الأربع التي سبقت آخر ثلاث مباريات، وأحرز فريق الطلبة في المرحلة الثانية ستة أهداف، جاءت كلها في الشوط الثاني، سجل الفريق ١٨ هدفا من الأهداف الـ٢٤ التي أحرزها الموسم الحالي في الشوط الثاني بنسبة ٧٥٪.

جمع فريق الطلبة مع مدربه ثائر احمد ١٢ نقطة من سبع مباريات بمعدل ١,٧١ نقطة من كل مباراة، مقابل معدل ١,٢٢ نقطة مع المدرب السابق يحيى علوان.

لعب فريق الطلبة على ملعبي الكرخ والنفط اللذين أختارهما ملعبين له، سبع مباريات، فاز بثلاث منها وتعادل في أربع مسجلا ١٣ هدفا ودخلت مرماه سبعة أهداف، ولعب مع فريق المحافظات في بغداد أربع مباريات، فاز بأثنتين منها على الناصرية بهدف وحيد والهندية بثلاثية نظيفة وتعادل مع نفط ميسان وكربلاء بهدفين لكل فريق.

تصاعدت نتائج فريق النجف في مبارياته الثلاث الأخيرة فلم يخسر أياً منها وحافظ على نظافة مرماه فيها، ليكون عدد الأهداف التي دخلت مرماه اثنين في آخر ثماني مباريات بمعدل ٠,٢٥ هدف في كل مباراة، مقابل معدل هدف واحد من كل مباراة في أول عشر مباريات لعبها الموسم الحالي.

خسر فريق النجف المباريات الثلاث التي سجل فيها الفريق الذي يلاعبه اولا، ولم يدخل مرمى الفريق اي هدف في الشوط الأول للمباريات ألثمان الأخيرة من الموسم الحالي. جمع فريق النجف سبع نقاط من مبارياته الثلاث الأخيرة بمعدل ٢,٣٣ نقطة من كل مباراة، مقابل معدل ١,٥٧ نقطة في المباريات السبع التي سبقت آخر ثلاث مباريات.

فاز فريق النجف في المباريات الأربع التي تمكن فيها من التسجيل في العشر دقائق الاولى من المباراة.

لعب فريق النجف في بغداد أربع مباريات، فاز في واحدة على الحسنين (٢-١) وتعادل مع المصافي (٢-٢) وخسر أمام الزوراء بهدف وحيد ومع بغداد بهدف مقابل هدفين.

لقاء ثأري بين النجف والطلبة