المدى

رئيس مجلس الادارة رئيس التحرير
فخري كريم

العدد (110) السنة الاولى الاربعاء (12)أيار 2004
(22)ربيع الاول 1425
http ://www.almadpaper.com
E.Mail - almada112@yahoo.com

جريدة سياسية يومية
16 صفحة
250 دينارا

اجتماع لبرلمانات الدول المجاورة للمساهمة في استقرار العراق

عمان (اف ب) - اعلن مصدر رسمي ان رؤساء برلمانات دول جوار العراق سيعقدون لقاء اليوم الاربعاء في عمان للبحث في كيفية المساهمة في معالجة الاوضاع المتدهورة في العراق وتداعياتها على دول المنطقة. وذكرت وكالة الانباء الاردنية (بترا) ان رؤساء المجالس البرلمانية في تركيا وسوريا وايران والكويت والسعودية الى جانب الاردن سيشاركون في "لقاء رؤساء برلمانات دول جوار العراق" الذي يستمر يومين.كما سيحضر اللقاء رئيسا المجالس النيابية في البحرين ومصر.

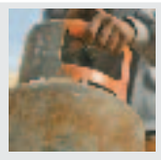
امكانات الدور التنموي للغاز في العراق 11

كيف تواجه الطعمة الفاسدة الباعة على الرصيفة؟ 5

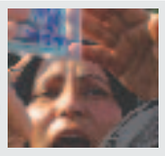
النصوص الدولية وحقوق المرأة في قانون ادارة الدولة 5

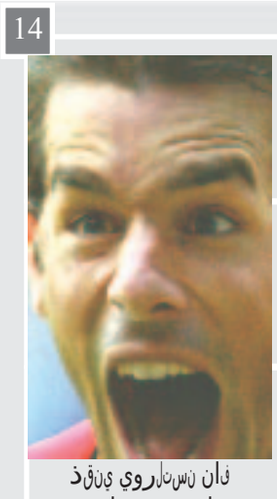
فان نورلسن روي يقرذ مانشيت دينايون 14

تظاهرات في النجف تطالب برحيل عناصر الصدر

مقاتلون عرب يشاركون بالمواجهات في كربلاء

كربلاء النجف / المدى - وكالات

اكد شهود عيان من اهالي كربلاء ان مقاتلين عرباً يشاركون في الاشتباكات القائمة في مدينة كربلاء بين عناصر مقتدى الصدر وقوات التحالف.

وقال شهود عيان انهم شاهدوا عدداً منهم وهم يطلقون النار على الارتال العسكرية ثم يلوذون بالفرار في الازقة والشوارع الضيقة وقال شاهد عيان من سكنة منطقة السعدية انه شاهد اكثر من ثلاثة اشخاص يتواجدون في الساحات المهجورة والمناطق التي يكثر فيها القصب والبردي ويرتدون الملابس التي يرتديها افراد جيش المهدي.

واضاف ان مالفت نظره هو سرعة تحركهم وقدرتهم على المناورة عكس افراد جيش المهدي الذين يتمركزون في مكان واحد بانتظار مرور رتل عسكري واكد الشاهد انه اقترب كثيراً منهم وسمع لهجتهم وتأكد انهم من جنسيات عربية. وهذا ما جعل منطقة السعدية التي تقع على طرفها البساتين والمناطق المهجورة مسرحاً للعمليات العسكرية وساحة لمعارك راح ضحيتها الكثير من ابناء هذه المنطقة التي هجرتها العوائل الى مناطق اكثر امناً.

فيما قال مصدر رفض الكشف عن اسمه ان جريحاً عربياً ادخل المستشفى بعد اصابته في المواجهات المسلحة التي تدور في مدينة كربلاء.

وقال المصدر الذي يعمل موظفاً في مستشفى الحسين العام ان احد الجرحى الذين ادخلوا المستشفى كان عربي الجنسية .. رافضاً اعطاء المزيد من التفاصيل.. إلا انه اكد على ان الجريح قد شارك في المواجهات المسلحة في منطقة السعدية وان سيارة الاسعاف هي التي انقذته من الموت.

من جهة أخرى اطلق مسلحون من ميليشيا مقتدى الصدر النار في الهواء امس الثلاثاء لتفريق متظاهرين كانوا يطالبون برحيلهم من محيط ضريح الامام علي(ع) بوسط مدينة النجف المقدسة.وسار المتظاهرون مرددين شعارات تدعو الى رحيل المسلحين من بينها "اتركوا النجف لسكانها".وعند اقتراب المتظاهرين من باحة الضريح، طلب منهم مسلحون ان يتفرقوا. وحين رفضوا، بدأ احد المسلحين اطلاق النار في الهواء وحذا الاخرون حذوه.

وتفرق المتظاهرون وسط اجواء من الذعر واغلقت المتاجر القريبة من ضريح الامام علي (ع).

واعلن محافظ النجف الجديد عدنان الذرفي امس الثلاثاء ان الملاحقات القضائية بحق مقتدى الصدر في قضية قتل رجل الدين عبد المجيد الخوئي ستعلق في حال وافق على نزع سلاح الميليشيا التابعة له.وقال الذرفي في تصريحات لصحافيين "هناك مجال لحل موضوع مقتدى بان تحل عناصره".واضاف انه لمس خلال لقاءاته مع الحاكم المدني الاميركي في العراق بول بريمر ومسؤولي التحالف "شيئا ايجابيا بالنسبة للعملية السلمية" في حل مسألة ملاحقة الصدر.واعلن محافظ النجف امس الثلاثاء ان قوات الدفاع المدني العراقي ستجند اربعة الاف عنصر جديد بهدف اعادة النظام الى المدينة.

الابراهيمي يطلع عددا من رؤساء تحرير الصحف على ملامح المرحلة المقبله

مؤتمر وطني سيعد للانتخابات وسيكون جهازا بصلاحيات محددة

بغداد/ المدى

التقى السفير الاخضر الابراهيمي المبعوث الخاص للامين العام للامم المتحدة في جريدة (المدى) بعدد من رؤساء تحرير الصحف وابرز العاملين فيها وجرى اثناء اللقاء تداول طيف واسع من الآراء والافكار حول ملامح المرحلة القادمة ومستلزمات انجاحها بوصفها مرحلة انتقالية هامة ستفضي الى انتخابات حرة مباشرة تؤسس لعراق ديمقراطي.

استهل الاخضر الابراهيمي حديثه بإطلاع الحضور على رؤيته لمرحلة ما بعد الثلاثين من حزيران وركز في حديثه على ضرورة التمسك بالاولويات في المرحلة الحالية والابتعاد عن رسم تصور غير واقعي بأن المشكلات المعقدة التي يواجهها العراق يمكن ان توجد حلول سريعة لها بمجرد انتهاء فترة الاحتلال. ولخص هذه الاولويات بتشكيل حكومة انتقالية بالتشاور بين الامم المتحدة ومجلس الحكم وسلطة الاحتلال- كما نص على ذلك قانون الدولة العراقية - وتتولى هذه الحكومة الاعداد لتأسيس مؤتمر وطني يمثل اوسع اطياف الشعب العراقي بتياراته السياسية والمذهبية والعشائرية والمناطقية كافة. واستبعد ان تكون لهذا المؤتمر صلاحيات تشريعية واسعة، اذ ان مهمته الاساسية ستكون الاعداد للمرحلة التالية ومنها الانتخابات اضافة الى مهمته كجهاز رقابي وتنفيذي يشرف على اداء اجهزة الدولة من النواحي الاجرائية والمالية وغيرها.

طرح الحضور تصوراتهم حول مهمات مرحلة ما بعد الثلاثين من حزيران ودور الامم المتحدة في انضاج مناخ سياسي صحي يؤسس لقيام وحدة وطنية لمختلف فصائل وتيارات المجتمع العراقي. وعبر المشاركون عن تفهمهم لتعقيدات المرحلة ودعوا الى ان يكون للعراقيين دور فاعل في ادارة شؤون وطنهم، وهذا ما ايده السفير الابراهيمي الذي رأى ضرورة ان تشهد المرحلة المقبلة تفعيلاً لدور العراقيين والارتقاء بأداء اجهزة الدولة كافة. واكد على ضرورة ان يتم خلال الفترة القصيرة المتبقية حسم كثير من الامور خاصة ما يتعلق منها بتفاصيل الصلاحيات القانونية والادارية والمالية التي كانت بيد سلطات الاحتلال والتي ستؤول الى العراقيين في الثلاثين من حزيران، وهي مهمة ينبغي الانتهاء منها قبل الانتقال الفعلي الى المرحلة التالية وهذا ما يجري تكثيف العمل عليه الآن بالتعاون مع مجلس الحكم والحاكم المدني للعراق.ونظراً لأهمية احاطة السفير الابراهيمي بمجمل الآراء التي تعبر عن آراء مختلف اطياف المجتمع العراقي، اوضح رئيس مجلس السلم والتضامن لمبعوث الامين العام للامم المتحدة تفاصيل خطة المجلس في عقد اربع مؤتمرات مناطقية لتبادل الرأي في توجهات العمل للمرحلة الحالية والمقبلة والخروج بتوصيات واضحة ومحددة من المؤمل ان تكون عوناً له في الاطلاع على اتجاهات وآراء مختلف التيارات السياسية والقوى الاجتماعية في العراق. وقد عقد قبل ايام المؤتمر الاول في بابل، وضم ممثلين عن محافظات كربلاء والنجف والديوانية والسماوة والكوت وبابل. وتجري الاستعدادات لعقد مؤتمر يضم ممثلين عن المنطقة الجنوبية (البصرة والناصرية والعمارة) ومؤتمر للمنطقة الوسطى يضم ممثلين عن (الانبار وتكريت وديالى) وسيعقد في الخامس عشر من الشهر الجاري ومؤتمر للمنطقة الشمالية يضم ممثلين عن المنطقة الشمالية (محافظات كركوك والموصل واربيل والسليمانية ودهوك) وتبحث هذه المؤتمرات الاوضاع الراهنة في البلاد وسبل مجابهة المخاطر المحدقة بها وتصفية جذور ومظاهر الازمة السياسية والامنية والاقتصادية اضافة الى مستلزمات انجاز استحقاق اعادة السيادة في الثلاثين من حزيران والوسائل الكفيلة بتحقيقه وانجازه بنجاح والاطار السياسي المناسب للمرحلة المقبلة ودور الاحزاب والقوى ومنظمات المجتمع المدني في تشكيله كما تبحث استحقاق الانتخابات والخطوات الضرورية المطلوبة لتأمين مستلزماته فنياً وسياسياً.

وتتوج هذه المؤتمرات بالمؤتمر الوطني العام الذي سيعقد في بغداد نهاية الشهر الحالي ويضم المندوبين المنتخبين من المؤتمرات المناطقية، ويتوقع ان يحضره اكثر من الف مندوب يمثلون كل اطياف وتجمعات وشخصيات العراق في المحافظات كافة.

الابراهيمي ورؤساء تحرير الصحف في ضيافة جريدة المدى

يدافع عن صدام ويريد التمويل من امريكا!

باريس (اف ب) - اوضح ايمانويل لودو احد محامي الدفاع المكلفين من عائلة الرئيس العراقي المخلوع صدام حسين للدفاع عن الرئيس السابق، امس الثلاثاء ، انه اتصل بالادارة الاميركية وبالامم المتحدة لدفع اتعابه. واعلن لودو وهو الفرنسي الوحيد من عشرين محاميا يتولون الدفاع عن صدام حسين "طرقت باب الامم المتحدة لتذكيرهم بان اي محاكمة لا يمكن ان تتم من دون محامين وقدمت طلبا لادارة الرئيس الاميركي جورج بوش ووعد الاميركيون بتمويل اول اربعين محاميا يتم تكليفهم".وقال ان زوجة وبنات صدام حسين "في وضع مالي دقيق للغاية". واضاف المحامي ان "البعض يعتقدون ان هناك حسابات في سويسرا بتصرف العائلة لكن الامر ليس كذلك وعلى كل حال فان الاميركيين جمدوا كل شيء".

رئيس الانتقالي عزالدين سليم لـ(المدى):

مجلس الحكم سيحل نفسه في ٣٠ حزيران ولا يريد تمرير اية صيغة محددة للحكومة المؤقتة

بغداد- طارق الجبوري

اكد رئيس مجلس الحكم المحلي السيد عز الدين سليم ان الانتقالي قرر ان يحل نفسه في الثلاثين من حزيران عند تسليم السلطة للعراقيين وهذه اول مرة تشهد فيها المنطقة العربية والاسلامية مثل هكذا قرار موضحاً ان موفد الامين العام للامم المتحدة الى العراق الاخضر الابراهيمي لم يأت باجندة جاهزة يفرضها علينا.وقال لـ(المدى) ان مهمة الاخضر الابراهيمي تتحدد باستشراف اراء كل الاطياف السياسية والدينية في العراق. وقد جاء بناء على طلب من مجلس الحكم للمشاركة في ابداء الرأي وان مهمة تشكيل الحكومة العراقية القادمة وحسب ما جاء في المادة الثانية من قانون ادارة الدولة العراقية هي من مسؤولية مجلس الحكم وسلطات التحالف بعد اخذ رأي كل التيارات السياسية والدينية كما ان المادة الثانية اجازت مساعدة المنظمة الدولية في هذا الجانب فان شاء اخذ العراقيون اراء المنظمة الدولية وان لم يشاءوا فهم احرار.. لذا فان مهمة الاخضر الابراهيمي محددة بالاتصال بسلطة التحالف ومجلس الحكم والشخصيات الدينية والسياسية من اجل ان تكون لديه رؤية لطبيعة الحكومة المؤقتة التي ستشكل.واضاف ان مجلس الحكم لديه العديد من الافكار لطبيعة الحكومة العراقية المؤقتة ولابد من ان يقوم اعضاؤه بدور مناسب وتتمحور أراء المجلس بصيغتين الاولى تدعو الى تشكيل الحكومة المؤقتة ثم انتخاب الجمعية الوطنية والثانية تشكيل مجلس موسع بمهام تشريعية فهناك افكار عديدة وليس هناك صيغة نهائية يريد مجلس الحكم تمريرها على المواطنين حيث ان آراء ابناء الشعب مهمة في شكل الحكومة وقد اقام المجلس عدة ندوات في بغداد والبصرة والموصل حول هذه القضية لاننا نؤمن ونحترم رأي الشعب بشكل حقيقي وصادق علماً ان المجلس قد قرر أن يحل نفسه عند تسليم السلطة للعراقيين في ٣٠ حزيران القادم.

وعن رأي المجلس باعادة البعثيين الذين لم يقترفوا جرائم بحق شعبنا اوضح السيد رئيس مجلس الحكم بأن علينا ان نفرق بين نوعين من البعثيين فهناك من اساء واقترف الجرائم بحق ابناء شعبنا وهؤلاء يجب محاسبتهم وسواهم وهم الغالبية ممن تبعثوا بسبب هيمنة تعسفية لثلاثة عقود على العراق من قبل النظام السابق مما اضطرهم الى ان ينخرطوا في صفوف البعث دون ان يلحقوا اي اذى بالمواطنين فلهم الحق بممارسة حقوقهم كعراقيين وعدم حرمانهم من حقوق العيش.

اتهم أيادي اجنبية وراء عمليات التخريب

العراق سيعيد طاقته التصديرية الى ما كانت عليه خلال ٢٤ ساعة

بغداد (أ.ف.ب) اعرب وزير النفط العراقي ابراهيم بحر العلوم الثلاثاء عن امله بعودة تصدير النفط من مصب البصرة الى ما كان عليه "خلال ٢٤ ساعة" وذلك بعد انخفاض صادراته بسبب تعرض خط انابيب جنوبي العراق الاحد الماضي لعملية تخريب. وقال الوزير العراقي في مؤتمر صحافي "كان معدل التصدير من مصب البصرة ١,٧ مليون برميل يوميا قبل عملية التخريب وانخفض بعدها الى مليون برميل يوميا"، موضحا انه"حاليا بمعدل ١,١ مليون برميل يوميا".وعبر عن امله في "عودته الى ما كان عليه خلال ٢٤ ساعة".واوضح الوزير العراقي ان "العراق يعتمد في حماية المنشآت النفطية ومنظومة خطوط الانابيب النفطية على مجموعة العشائر القاطنة في تلك المناطق اضافة الى قوة حماية المنشآت لكن سعة منظومة الانابيب التي تمتد الى مايقرب سبعة الاف كيلومتر يجعل من امكانية حمايتها مهمة صعبة برغم التعزيزات الامنية التي توفرها الوزارة".ولم يستبعد المسؤول العراقي "وجود اياد اجنبية وراء عمليات التخريب التي تستهدف المنشآت النفطية العراقية وخصوصا في الاسبوعين الماضيين حيث تعرضت تلك المنشآت الى ما بين اربع الى خمس عمليات تخريبية".واكد ان "الهدف من هذه العمليات التخريبية هو حرمان الشعب العراقي من عائداته النفطية التي تعتبر الشريان الاساسي للاقتصاد العراقي فضلا عن حرمان المواطن العراقي من الحصول على المشتقات النفطية".

واعتبر ان "مثل هذه العمليات لن تثني العاملين في القطاع النفطي العراقي عن المضي قدما نحو زيادة الانتاج وتعظيم العائدات وتوفير المنتجات التي يحتاجها المواطن العراقي للاستهلاك المحلي".

تخصيص 10 ملايين دولار لتعويض المتضررين من النظام السابق في نينوى

الموصل / نزارعبدالستار

صرح الدكتور اسامة يوسف كشمولة ، محافظ نينوى ، في المؤتمر الصحفي الذي تعقده المحافظة اسبوعيا ان الموافقة على تعويض المتضررين من النظام البعثي السابق قد حصلت وتم تخصيص ١٠ ملايين دولار لهذا الغرض.

واشار محافظ نينوى الى انه سيتم وضع الية خاصة للتنفيذ وتعويض المتضررين من الاجراءات التعسفية التي كانت تتخذ في فترة الحكم البعثي والتي تسببت باضرار فادحة لشرائح المجتمع كافة. ومن المؤمل ان يجتمع مجلس المحافظة لاحقا لتحديد تلك الاليات.

ومن جانب اخر ذكر مصدر من المحافظة لـ (المدى) ان هناك العديد من الاقتراحات وضعتها اللجان المنبثقة عن المجلس للتعويضات وان البرنامج الذي اعدته المحافظة ينتظر الموافقة وتخصيص المبالغ اللازمة لذلك.

وتعد هذه القضية من الامور المهمة التي كان ينتظر اقرارها اضافة الى قضية النزاعات حول الملكية وهي ارث ثقيل وازمة كبرى تفجرت مع تشكيل مجلس المحافظة ابان سقوط النظام السابق.

طالب بإحالة المسؤولين عن الجريمة الى القضاء وضمان عدم تكرارها

مجلس الشيوخ الامريكي يعتذر لضحايا التعذيب

واشنطن(اف ب)- تبنى مجلس الشيوخ الاميركي بالاجماع الاثنين قرارا تضمن ادانة شديدة لاعمال التعذيب التي انزلها جنود اميركيون بمعتقلين عراقيين وقدم اعتذاراته الى الضحايا.وطالب القرار ايضا باحالة المسؤولين عن اعمال التعذيب تلك الى القضاء.وجاء في القرار المؤلف من اربع صفحات ان "مجلس الشيوخ يدين بأشد العبارات الممكنة الاعمال الدنيئة التي ارتكبت في (سجن ابو غريب) وينضم الى الرئيس للتعبير عن اعتذاراته عن اعمال الاذلال التي تعرض لها المعتقلون في العراق وعائلاتهم".

وطلب مجلس الشيوخ في قراره من "حكومة الولايات المتحدة اتخاذ التدابير الملائمة حتى لا تتكرر تلك التصرفات".واوضح القرار من جهة اخرى ان مجلس الشيوخ "يرى ان من مصلحة الولايات المتحدة ان تمارس لجان مجلس الشيوخ المعنية مسؤولياتها في مجال الاشراف وكذلك الرئيس عبر الوزارات والوكالات الفدرالية المخولة، لاجراء تحقيق كامل عن التجاوزات التي وقعت في(سجن ابو غريب).واشاد القرار "بجميع الاميركيين الذين يخدمون بشرف في القوات المسلحة الاميركية في الخارج لنشر المثل العليا للحرية والديموقراطية وتحسين ظروف حياة الشعب العراقي".

وقد صوت مجلس الشيوخ سريعا ومن دون مناقشة تقريبا على القرار واقتصر الكلام على بعض اعضاء المجلس ورئيس الاكثرية الجمهورية بيل فريست.

وقبل التصويت قال الديموقراطي ريتشارد دوربن "جئت لأتحدث في مجلس الشيوخ بشجاعة، وعلى غرار كثير من الاميركيين، ارعبتني صور الجنود الاميركيين الذين يعذبون عراقيين".واضاف "ان امة تؤمن بالقانون والديموقراطية، عليها ان تثبت ذلك من خلال تصرفاتها"، معربا عن اسفه "لأن ادارة بوش قد اضعفت منذ سنتين بتصريحاتها المعايير العالمية المطبقة في معاملة الاسرى".

واعرب الجمهوري غريغ توماس عن "خيبته وانزعاجه، على غرار الجميع، من الاحداث التي وقعت في السجن".

وقال "ان هذه الاعمال الوحشية وهذه المعاملة السيئة التي قامت بها على الارجح مجموعة صغيرة من الجنود الاميركيين، لا يمكن تبريرها".

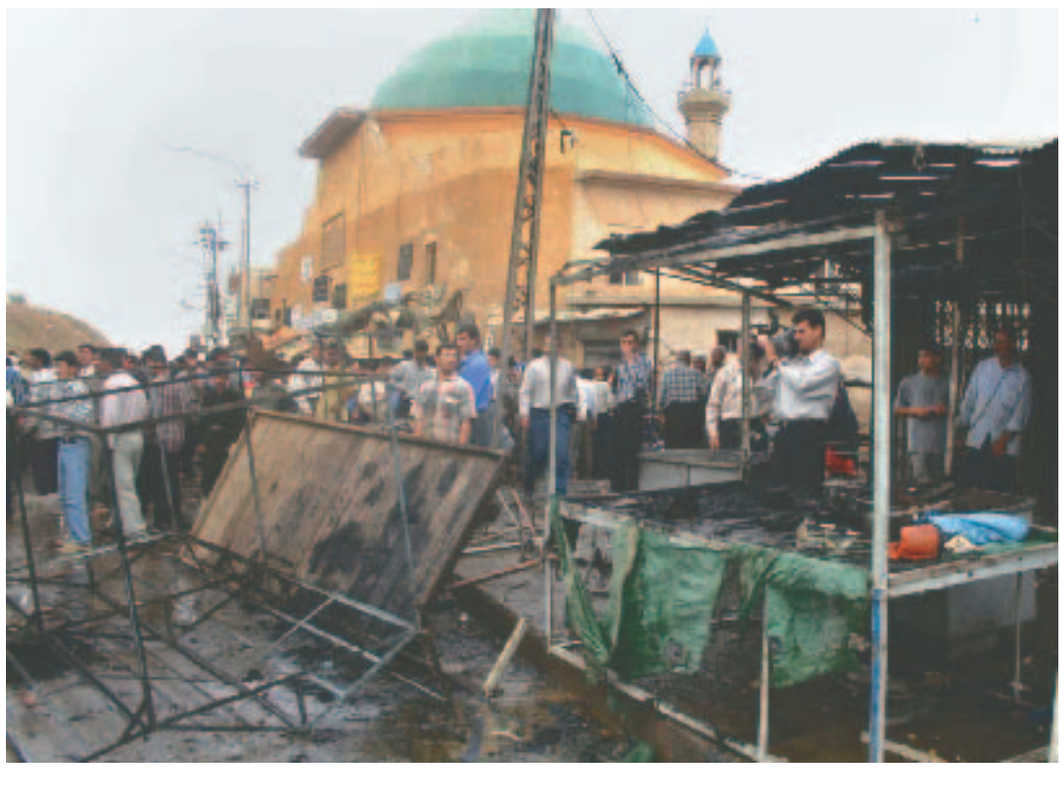

مقتل وجرح ٢٩ بانفجار في حي سكني بكركوك

إختطاف روسيين ومقتل ثالث وانسحاب هندوراسي

كركوك - موسكو (الوكالات - المدى) - اعلنت الشرطة في كركوك ان اربعة اشخاص قتلوا واصيب ٢٥ آخرون بجروح في انفجار وقع صباح امس الثلاثاء في حي الاكراد.

وقال قائد الشرطة في المدينة شيركو شاكر حكيم ان "الانفجار وقع في الحي الكردي المكتظ بالسكان مما ادى الى مقتل اربعة اشخاص وجرح ٢٥ اخرين".

من جهة أخرى اعلنت وكالة الانباء الروسية "ريا نوفوستي" امس الثلاثاء نقلا عن السفارة الروسية في بغداد ان مواطنا روسيا قتل وخطف اثنان آخران في هجوم استهدف خبراء روساً يعملون في العراق.

ونقلت الوكالة عن مسؤولين ان المواطنين الروس الثلاثة كانوا موظفين في شركة "انتر انرغو سيرفيس" التي كانت تعمل على اصلاح شبكة الكهرباء في العراق.

واعلن رئيس الهندوراس ريكاردو مادورو في بيان امس ان جنود الكتيبة التي ارسلتها بلاده بدأوا انسحابهم من العراق ووصلت طلائعهم الى الكويت.